МАЙ БИРИ ДЕЛГЕРЕЗИН!

Бүгү чүрттарның пролетарийлери, каттыжыңар!

ШЫН

СЭКП Тыва обкомунуң, Тыва АССР-ниң Дээди Совединиң болгаш Министрлер Чөвүлелиниң органы

№ 102 (11900) | 1982 чылдың май 1, суббота | 1925 чылда үндезилеттингеп | Өртээ 3 коп.

Г. МАКАРОВТУҢ чураан планады.

ЧЫСКААЛГА БАЗЫП ОРА...

МАЙ БИРНИ бис күш-ажылдың, тайбыңның, частың байырлалы деп адап турар бис. Ону совет улус, социализминиң ажы-дүжүмә чурттарының улустары улуг кодураңгүшкүн болгаш өөрүшкү-биле демдеглеп турар. Империализмге удур, тайбың, демократия болгаш социализм дээш демисеяге ажылчы чоннарның эпсеткия каттыштырылгазының хүнүнде, бөгүн, кызыл туктар бүгү чер бөмбүрзээнниң кырында чөргээр киинсип турар.

Төөгүнүң чамдык арыннарын бөгүн сактып көрээл. Бо хүнү байыраал хүнү, делегей пролетарнадының эп-сеткил каттыштырылгазының демдээ кылдыр Ийиги Интернационал 1889 чылдың июньда Париж конгрезинге чарлап тургускан. Оон үш чыл мурнунда, май 1-де, АКШ-ка стачкаларның болгаш чыскаалдарның күштүг чалгыы эртикен. Чикагога ажылчыннар чыскаалынче полиция халдаан. Май 4-те аңаа удурланыышкын митингизин организастаан. Кижилерниң чамдыызын шаажылаш, вскелерин үр хуусаада хоруудалга шиитккен. Ол болуушкуннар бүгү делегейниң ажылчыннарынга кичээндирик болган: дайынчы эп-сеткил каттыштырылгазы онза чугула! Ынчангаш Ийиги Интернационалдың конгрезиниң шиитпирин миллион-миллион ажылчыннар иэин-биле деткээн. Россияга Май Бирни 1890 чылда Варшавага демдеглээн, ынчан аңаа 10 муң кижи киришкен стачка болган. 1891 чылда Петербургка баштайгы маёвканы организастаан. Россияның ажылчын аңгызы 1918 чылдың Май 1-ин тиилекчи аңгы болуп байырлаан...

Совет улус Коммунистиг партияны долгандыр сырый наттышкан, бис бөгүн Төрээн чурттувусна кызыгаар чок бердингенивисти, коммунистиг ниитилелди тургузар дээш, тайбыңны болгаш делегейге айыыл чок чорукту камгалаар база бызыглаар дээш, бүгү чурттарның ажылчы чоннары-биле ажы-дүжүмалышны харылзаларны калбартыр дээш демиселге бүгү күжүвүстү чайгыыш чок бээривисти илергейлеп турар бис.

Амгы Май 1-ни ССРЭ-ниң тургустунганының 60 чыл оюнда демдеглеп турар бис. Совет Социалистиг Республикалар Эвилелиниң алдан чылы—СЭКП-ниң ленинчи национал политиказының тиилелгенинин, социализмниң төөгүлүг чедиишкинериниң херечизи. Бо чылын профэвиледелерниң съездизи болган, комсомол съездизи ажыттынар. Июньда улус депутатарының чер-чер Советтеринге соңгулдалар эртер. Бо бүгү болуушкуннар массаларның политиктиг болгаш чогаадыкчы идепкейиниң кодураңгурунге күчүлүг идиг болуп турар.

Бистиң улуг чуртувус В. И. Ленинниң төрүттүнген хүнүнден бээр 112 чыл, Май 1-ни он бирги беш чылдың ийиги чылының планнарын күүседиринге чедиишкиннер-биле уткаан. Республикавыстың ажыл-ишчилери аңаа база төлептиг үлүүн киирген. Үлетпүр продукциязының кол хевирлерин бүдүрүп, сайгарарының хемчээлиниң, бараанныт продукциянның бот-үнезин чиигедириниң талазы-биле бирги кварталда планныг даалгалар күүсеттинген. Көдээ ишчилер күрүнеге продукция садарын бирги кварталда планнаанындан хөй кылдыр боттандырган. Бо талазы-биле социалистиг чарышка Барыын-Хемчик, Төжу районнар, «Хемчик» совхоз, Кызылдың күш фабриказы тиилекчилер болган. Үлетпүр, тудуг, транспорт болгаш харылзаа, чоннуң коммунал-амыдырал хандырылга талазы-биле бедик көргүзүглерни Кызыл хоорай, Тываның электри четкилериниң, «Тыва тудуг» трестиң «Кызыл тудуг» эргелелиниң, № 1 АТБ-ниң, Каа-Хем райпозунуң, Барыын-Хемчиктиң чоннуң амыдырал хандырылга будурулге эргелелиниң коллективтери чедип алган. Чарыш тиилекчилеринге СЭКП обкомунуң, Тыва АССР-ниң Министрлер Чөвүлелиниң, профоблачевулелдиң болгаш ВЛКСМ обкомунуң шилчиир Кызыл туктарын болгаш аңша шаңналдарын тывыскан. Май мурнунуң социалистиг чарыжының тиилекчилери байырлал колонналарының башынга бодунуң туруштарын дүрүм ёзугаар эзээр. Мурнанчыларга алдар болгаш хүндү!

Улуг баштыңчывыстың төрүттүнген хүнүнге тураскаатнан коммунистиг субботникке республикага эртнен чылдарныңдан 3 муң кижи хөй киржип, бедик будурукчулуг ажылдаан.

Чаңчыл болганын ёзугаар, байырлалдарда бистер чедиишкиннеривисти үнелеп көрүнден аңгыда, чүнү чедип ап шыдаваанывысты хынап, шүгдүнүп көөр бис. Бистиң ол талазы-биле кылыр ужурлуг чүүлдеривис эвээш эвес.

Тываның ажылчы чоннары, бүгү совет улус-биле бир дөмей, бөгүн Май Бирниң чидиг кызыл туктарын көдүрүп алгаш, байырлал чыскаадарынга эртерлер, олар төрээн партиязынга кызыгаар чок бүзүрелин, оон айыткан планнарын күүседир дээш бүгү-ле күжүн, энергиязын бээринге белеэнин көргүзерлер.

Тайбын, демократия болгаш социализм дээш, империализмге удур демиселге ажылчы чоннарның делегейге эп-сеткил каттыштырылгазының хүнү—Май 1 делгерезин!

В. МАЯКОВСКИЙ

ЭКИЗИҢ АА!

(Шүлүглелден үзүндү)

Делегейим
хепшиг-ле
Досканмейн
барган мен.
Чурттарга-даа
эки-ле-дир,
Чурттаары-даа
эки-ле-дир.
Омак-хөглүг
хайнып турар
чурттарывыс
Оон-даа эки,
оон-даа артык
маталыг-дыр.
Кудумчулар
согуннаалган,
Бажын-балгат
чыскаалышкан.
Кудумчулар—
мээнии болгай,
Бажыннары—
база мээн-дир.
Садыгларның
соңгалары,
Чада салган
делгелге дет...
Кооперациям
шыдал киргеп,
Кончуг быжыг
чөлеңгиштит.
Көпеек тып,
байып тур бис,
Көрүксенчиг
экизин аа!
Катай-катай
чыскаай салган
номнардывыс
көрүп тур мен.
Адым-сывым
шүлүнчүлер араанында
көстүп туру.
Ажыл-ижим
республикам
ажылынче
Катчып турар,
магалыын аар,
өөрүп тур мен.
Чычаан мунган
депутадым
Чыдыныдыр
халдыптарга.
Дугуйлардан
эстээн
доозун
Туразында
бедий берди...

МАКТАТКАН

Май 1-ниң байырлалын республиканың пайысылалы Кызыл хоорайның он-он коллективтери бедик күш-ажылчы белектер-биле уткаан. Шалыпчыларның социалистиг чарыжының муруку одуруунда Кадык камгалал министерствозунуң автотранспорт будурулгези база бар.

Бо будурулгениң чолаачылары квартал планын 107,7, апрель айының—102 хуу күүсеткен. Май 1-ге уткуштур калбаган социалистиг чарышка өөрби чыл чолаачылап түрар Владимир Гаврилович Куроякининиң удуртканы чолаачылар бригадазы тиилээш, коллективтин шилчиир тугу-биле шаңналган.

База ол ышкаш үжен чыл дургузунда чолаачылаан бүрүлгениң хоочуну Карпов Далаевич Оюн, Тыва АССР-ниң Дээди Совединиң Хүндүлел биженинин эдилекчизи Василий Григорьевич Анисимов, хөрөжен чолаачы Алефтина Глебовна Небоякова болгаш өскелер-даа шалыпчы ёзу-биле ажылдаан, эки ажылы дээш мактаткан.

Коллектив экономиканы камнагалыг болдурар, күш-ажылдың будуруқчулуун бээдер дээш туружуп келген, ол багай эвес үре-түнелдиг болган. Оон үламнындан будурулгеге бирги кварталда 6938 литр кывар-чаар материалды, 360 рубльдиг дугуйларын камнап алган.

П. КЕЛИК-СЕҢГИ.

ИЙИ КАТАП

«Шагонартыжстройда» ,КМК-18-тиң СЭКП обкомунуң кежигүнү, Тыва АССР-ниң алдарлыг тудугжуузу И. М. Карповка удуртқан тудугжулар бригадазы май 1-ниң байырлалчы шалыпчы сорук киришкинниг күш-ажыл-биле уткаан. Олар күш-ажылдың будуруқчулуун 2,5 катап улгаттырган, бо хүннерде бригада хүн нормазын ийи катап ажыр күүседип турар.

Алдарлыг тудугжуның коллективинин кежигүннери бот-боттарының араазында социалистиг чарыштыг. Оон түнелиин доктаамал үндүрүп келген. Эрткен хүннерде Байлаң-оол Ооржак, Виктор Егоров, Юрий Лебедев болгаш өскелер-даа бедик күш-ажылчы үлегерин көргүскен. Тудугжулар экономиканы камнагалыг болдурар, будурулгениң курлавырын доозу-биле ажыглаар, кыган тудугнуң шынарын экижидер дээш, бичии-даа аңаа туруушкун чокка ажылдап турар. Шак мындыг байдалды тургузар дээш дүржүлгалыг бригадир И. М. Карпов күштү үндүрген, моон-даа соңгаар эки ажылдаарының арганарын ол дилеп турар.

Тудугжу бригада бо хүннерде ийи участокта үзүлген. Оон бир кол кезии сезен аал чурттаар бажыңның таваан салыы, өскези база-ла чурталга бажыңның ханазын тудуп турар. Кезек үе эртер, Чаа Шагаан-Арыгга бо тудугжуларның кылган бажыңнарын көжер хоорайның чурттакчылары эзелеп тер.

Н. ЛАМА.

МАЙ 1-НИҢ ЧАА НОМНАР

Тываның ном үлүрер черииниң ажылдакчылары апрель 28-те ай планын бүрүн күүседкеш, тайбыцның, күш-ажылдың байырлалы — Май 1-ни күш-ажылчы белектерлиг утканнар. Ном садыгларының делгиирлерин чаа 9 ном кластаң, номчукчуларын маңан турар. Л. И. Брежневтиң «Сактыышкынналр» (орус болгаш тыва дылдарда), «Тыва АССР-ниң Конституциязы», «Улус шиитккечилерни болгаш улус төлээлерни дедир кыйгыртыр дугайында РСФСР-ниң хоойлузу» түсээй номнар кылдыр парлаттынган, номчукчуларның сонуургалын хайныктырар.

Уруглар болгаш улуг улус номчуур чечен чогаал номнары база чырыкче үнген. Оларга А. Даржайның «Артыш айдызы», М. Потагинниң «Хуулгаазын сөс» деп шүлүктер болгаш шүлүглелдер чыындылары, В. Шукшининиң «Чагыг» деп ному хамаарыжыр.

3. Клепининаның «Хайгаралдар демдеглели», М. Ооржактың «Эдертиглер чыындызы» өөренниктерниң болгаш башкыларның хүн бүрү ажыглаар номнары болу бээр.

В. ЧАЛБАА.
Кызыл хоорай.

Соңгулдаларга уткуштур

ТӨЛЕПТИГ КАНДИДАТТАР

Улус депутаттарының чер-чер Советтеринге соңгулдаларга белеткелдиг база бир чадазы—депутаттарга кандидаттар дешпидилгелери республикада хайнымыкының чоруп турар. Чер-чер Советтериниң депутаттарының кандидаттарына күш-ажылдың мурнанчыларын, төлептиг кижилерни чон адап, оларны дешпидери уламчылавышаан.

ЧӨӨН-ХЕМЧИК

Чер-чер Советтеринге депутаттарының кандидаттарын дешпиткен хуралдар Баян-Тала, Шеми суурларга организастыг болгаш бедик көдүрүүшкүнүүң байдалынга эртикен. «Октябрь 30 чылы» совхозтуң ажылчыннарының ниитн хуралындан райкүүском даргазы Дамдын Санчаевич Кууларны, МТМ коллективиниң хуралындан ажылагыйның чолаачызы комсомолчу Сергей Эртинеевич Монгушту район Советиниң депутаттарының кандидаттарынга дешпиткен.

Шеми ортуман школазының коллективи «Большевик» совхозтуң хоочун саанчызы Ленин орденниң эдилекчизи Таан Дамбалановна Кара-Салды, Хадың хойжу бригадазының малчыны Надежда Байыр-Белековна Кууларны район Советиниң депутаттарының кандидаттары кылдыр адааннар.

ТАНДЫ

Районнуң «Сельхозхимия» бүдүрүлге салбырынга коллективтиң хуралы болган. Оон киржикчилерн Бай-Хаак көдээ Советиниң депутадының кандидады кылдыр апыяк чолаачы С. А. Федячкинни адааннар.

Комсомолчу чолаачының ак сеткилдиин, кызымак чоруун, төлептиг ажыы-чанын кады ажылдап турар эш-өөрү мактап, ону демдеглээннер. Хөйнитниниң ажылынга ол идепкейлиг киржип турар. Ажыл дээш, коллективиниң ады дээш амыр-дыш билбейн ажылдаарын хуралдың киржикчилерн аңаа күүсеннер.

(Бистиң корр.).

КЫЗЫЛ ТУКТУГ

ССРЭ-ниң тургустунганының 60 чыл болур оюн төлептиг уткуур, көбилейлиг чылдың планныг оналдаларын долдур болгаш ажыр күүседир дээш, ол ышкаш республиканың мурнуу зоназының районнарының арасында социалистиг чарышка ийи чыл улаштыр чаалап ап келген Кызыл тугун салбас дээш, Моңгун-Тайга районнуң ажыл-ишчилери бедик кодурүүшкүнүүр ажылдап турар.

Районнуң совхозтары эрткен чылын көдээ ажыл-агый продуктуларын бүдүрер болгаш күрүнеге садарынын, малдың баш санын өстүрериниң планнарын түүн айы-биле күүсеткен. Бо чылдың бирги кварталында районнуң совхозтары төрүүр чүс башка оналаштыр 77 хураганны, а 32 хойжу 80—99 хураганны камгалап алган. Улуг малдың баш санын камгалап алырын 99,2 хуу боттандырган. Совхозтар араазында социалистиг чарыштың мурнуку одуруунда «Мөген-Бүрен» чоруп, төрүүр чүс хойдан 81 хураганы менди ап, улуг малдарның баш санын камгалап алырының планын 99,6 хуу боттандырган. Хойжу бригадалар араазында чарышка бирги черни ол-да совхозтуң № 4 хойжу бригадазы (бригадири С. Делгер-оол) эзелеп, төрүүр чүс хойдан 83 хураганы камгалап ап, өстүргеп. Ол совхозтуң № 2 бригадазы (бригадири С. Шыдыраа) база эки көргүзүглерни чедип алган.

Х. ЧҮЛЬДҮМ.

ТИИЛЕКЧИ БРИГАДА

Бүгү улустуң улуг байырлалы— Май Бирин «Көдээ электри тудуг» эргелелиниң монтажниктери күш-ажылчы чедиишкиннерлиг утнуп алганнар. Байырлал мурнунуң чарыжының тиилекчизи И. Н. Перепыгинге удуртнан бригада болган.

Үргүлчү-ле хову, шөлге ажылдаар берге байдалдар турзаада, ол коллектив ай планнарын үргүлчү ажыр күүседип келген. Бригада бедик вольтулуг 15 километр хемчээлдиг электри шугумунуң бир участогун чоокта чаа ажыглалга киирген. Улуг-Хем районнуң «Ак-Туруг» совхозунда дөрт хойжу бригада төвүнде электри чырыын киирген. Ажылды көнчүг эки шынарлыг кылдынган деп хүлээп алган.

(Бистиң корр).

БАЙЫР ЧЕДИРИШКИННЕРИҢ

Май 1-ниң бүдүүзүнде СЭКП обкомунуң, Тыва АССР-ниң Дээди Совединиң Президиумунуң болгаш Министрлер Чөвүлелиниң адрезинге ажыг байыр чедиришкиннерни СЭКП Бурят обкомундан, Бурят АССР-ниң Дээди Совединиң Президиумундан, Министрлер Чөвүлелиниден, СЭКП Калмык обкомундан, Калмык АССР-ниң Дээди Совединиң Президиумундан, Министрлер Чөвүлелиниден, СЭКП Якут обкомундан, Якут АССР-ниң Дээди Совединиң Президиумундан, Министрлер Чөвүлелиниден, партияның Даг-Алтай, Иркутск, Хакас обкомнарындан, облкүүскомнардан, Сибирьниң Кызыл туктуг шериг округунуң Шериг чөвүлелиниден, Политиктиг кол эргелелиниден; Забайкальеның Кызыл туктуг кызыгаар округунуң Шериг чөвүлелиниден, политкабинетинден келген.

РЕСПУБЛИКА НАЙЫСЫЛАЛЫ КЫЗЫЛ ХООРАЙ. ЛЕНИН ШӨЛҮ.

Тайбың, күш-ажыл,

ОНЗАГАЙ БОЛУУШКУНГА УТКУШТУР

— Кедээ ажыл-агыйның ажыл-ишчилери!... Эътти, сүттү, чуурганы, дүктү болгаш өске-даа продуктуларны бүдүрериң база күрүнеге садарын көвүдеиңер!

Мал ажылы — шалыпчы фронт!

Бистиң совхозтуң ажыл-ишчилери 1982 чылдың Май 1-ге СЭКП Төп Комитединиң бо Кыйгырыгларынга сорук киргеш, кыштаглаашкыны эки доозар, малдың баш санын болгаш чаш төлүн менди камгалаар, мал ажылының продуктуларын бүдүрерин база күрүнеге садарын көвүдедир дээш социалистиг чарыштыг коллектив бүрүзүнге калбартканының түнелинде алган эки көргүзүглер чедип алдынганын өөрүшкү-биле демдеглексээр-дир мен.

Оны сан-чурагайлар-биле тодаргай көргүзүп көрейн. Совхоз бирги кварталда күрүнеге эът садарының планын 127,6 хуу күүсеткен. Ол дээрге эрткен чылдың ынчангы деңнелиңден 72,9 хуу хөй болганы ол. А сүт садарын база эрткен чылдыңдан алган квартал планын 107 хуу күүсеттивис. Ынчангаш мал продуктуларын бүдүрерин болгаш күрүнеге садарын көвүдедир талазы-биле районнуң совхозтарының аразында чарлаттынган социалистиг чарышка тилекчи болуп, СЭКП райкомунуң, райкүүскомнуң, кодээ ажыл-агый ажылдакчыларының профэвилел райкомунуң болгаш ВЛКСМ райкомунуң шилчиир Кызыл тугун акша шанналы-биле кады алдывыс.

Совхозтуң хөйжулары базала эки көргүзүглерни чедип алганнар. Районнуң ажыл-агыйларында төрүүр 100 хойдан-на 100—120 чедир хураган алган 51 хойжунуң 24-үн — кады-кожа ажылдан чоруур эш-өөрүм болганынга өөрүвес аргам чок. Оон-биле чергелештир бистиң совхозтуң Чодураалыг-Сайыр хойжу бригадазы (бригадири Кара-оол Монгуш) төрүүр 100 хойга оналаштыр 99 хураганны ап, улуг малдың баш санын 98,6 хуу камгалаш, районнуң хойжу бригадаларының аразында чарышка тилекчи болуп, шилчиир Кызыл тукту, шанналды чаалап алган. А 100 хойдан 97 хураганны алган болгаш малдың баш санын 98,5 хуу камгалаан Чечектиг бригадазынга районнуң Күш-ажылчы алдар тугун турасскаадып көдүрген.

Кыштаглаашкынны, мал оолдаашкынын эки эрттирип, хөй хураган камгалап алган малчыннар бисте эвээш эвес дээрзин үстүнде айттым. Олардан Сарыглар Делгер-оол 100 хойдан-на 120, Монгуш Өткек-оол — 113, Ооржак Маадыр-оол — 112, Ооржак Бопуяк,— 109, Монгуш Намзы — 108 хураганны камгалап алган, менди өстүрүп турарын чугаалаарга-ла, бистиң хойжуларывыстың канчаар ажылдап турары билдинче бээр боор. Оон иштинде мээң ажылдап турарым Оргу-Шөл бригадазының (бригадири С. Ооржак) хойжулары база-за багай эвес түнелди чедип алган — 100 хойдан-на 92 хураганны камгалап алган, бүрүн менди өстүрүп турарлар.

Малчын кижиниң амыдыралында шөлээн үелер турбас болгай. Бистиң мурнувуста ам чазаглаашкынны эки эрттирери, малдың чаш төлүн хорамча чок өстүрери, келир кышка баш улуг белеткенин, кажаа-хораны хынамчалыг септеп, кыштаглаашкыга чегчир чемнерни белеткеп, малды чайын эки сөмиртин алыры, күрүнеге продукция садарының планнарын күүседири дээш кышкаш белең эвес сорулгалар туруп турар. Ол бүгү ажылдарны чедиишкиниг кылып чоруурары бирги эвлегде бистиң бир демниг, кызымаккай туржурувустан, кижи бүрүзү хүлээнген ажылынга харыысалгалыг болурундан хамааражыры билдингир.

Бо чыл бистиң Төрээн чүртүвүстүң төөгүзүнде онзагай болуушкуннуң — ССРЭ-нин тургустунганындан бээр 60 чыл болурунуң чылы. «Ол дээрге — бистиң эргим Төрээн чүртүвүстүн улуг байырлалы, улустарның найыралының байырлалы.

Ол дээрге — ленинчи национал политиканың тиилелгези. Оон-биле чергелештир, ол болза түнелдерни үндүреринің, келир үеде сорулгаларны тодаралыры болгаш ылавылаарының эки үндезини болур. Аларлыг юбилейге ужуражырынга белеткенип тура, боттарывыстың ажыл-херээвисти чаа ниитилелдиң тургузарының ленинчи программазы-биле катап-катап шүүштүрүп турар бис.

Партия Төп Комитеди коммунистерни болгаш партия кежигүнү эвестерни, бүгү салгалдарның кижилерин, бүгү ажылчы чоннарны Совет Эвилелиниң 60 чылынга СЭКПниң XXVI съездизиниң төөгүлүг шиитпирлерин боттандырарынга чаа-чаа чедиишкиннерлиг ужуражывыныче кыйгырып турар». СЭКП ТК-ның Чингине секретары, ССРЭ-ниң Дээди Советиниң Президиумунуң Даргазы эш Л. И. Брежневтиң ССРЭ-нин профэвилелдериниң XVII съездизинге чугаалаан бо сөстерин бистер, делегаттар, улуг кичээнгей-биле дыннавышаан, ол кыйгырытта улам кызымаккай күш-ажылывыс-биле харыылаарын шиитпирлээн бис.

Улуг юбилейни төлептиг уткуур дээш социалистиг чарыш бүгү чуртта, оон иштинде бистиң республикавыста, районувуста, совхозувуста калбарган. Аңаа ажыл-ишчи кижи бүрүзү төлептиг күш-ажылчы белектерлиг ужуражыр дээш турдуп турар.

Д-Н. ООРЖАК,
Чөөн-Хемчик районнуң «Алдан-Маадыр» совхозунуң хойжузу, Социалистиг Күш-ажылдың Маадыры, ССРЭ-ниң профэвилелдериниң XVII съездизиниң делегады.

ЧАА АРГА-БИЛЕ

Репортаж

Чиңге-Дагдан чаптылып баткан шөлдер Чедер хөлдүң адаанга барып, кедергей улуг ыйгылак болу берген. Оон таптыг-ла дал ортузунда ак-ак бажыңнарның баразы кайы ыяктан көстүп турар. «Тиилелге» совхозтуң Хөл-Адаанда механизастаттынган комплекстиг отрядының турлаа ол. Ону долгандыр бүгү-зе шөлдер ам хайныышкынныг ажыл-ишче-биле кымтыккан.

Бо совхоз чер ажылының дилиндектей тарыыр системазын шагда-ла шиңгээдип эгелээн. Ынчангаш шөлдер ала кылдыр көстүр. Бир дилиндек кара, өскези сарыг, а үшкүзү кууземаар. Ынчалзажок ол дээрге ында болуп турар чаартылгаларның түгле эгези, оларның бирээзи-дир. Кол-ла чүве — чер ажылының хөрүн камгалалдыг системазынче бүрүнү-биле шилчээни.

Шаанда олап эртип-дүжүп турган көөрге, шөлдер тудушкак-ла кара чайт боор чүве. Ынчан тараалардың чаштырылгазын Май байырлалынга чедир барып доозуп-кан турар. Ам ындыг эвес апарган. Ажыл-агыйның тараажылары чер ажылының эртемге үндезилеттинген зона системазынче он бирги беш чылдың баштайгы чылында шилчээн.

— Ол чаа арганы эрткен чылын ажыглап эгелээн-дир силер. Оон баштайгы түнелди кандыг болганыл? —деп, комплекстиг отрядтың начальнигы, ССРЭ-нин Дээди Советиниң депутады Доржу Сааевич Дандардан айтырдывыс.

— Чер ажылының хөрүн камгалалдыг системазынче шилчиир чорук улуг ажылтыг-дыр дээрзинге баштайгы чылында-ла бүзүредивис — деп, Доржу Сааевич чугаалады. — Эрткен чайын кедергей каан, агаар-бойдустуң байдалы коичуг таарымча чок болганы билдингир. Ындыг турбуже, бистиң бо шөлдеривистеп 6 центнер чедир дүжүттү гектардан алдывыс. Ол дээрге хөрүн камгалалдыг чаа системаның ачызы-дыр.

Механизастаттынган комплекстиг отрядтың тарылга шөлү 8700 гектар. Оон иштинде кызыл-тас 6200, а кукуруза — 2500 гектар. ССРЭ-ниң тургустунганының 60 чыл болур оюнга төлептиг белеңбиле ужуражыр дээш, механизаторлар бо чылын гектардан кызыл-тастың он центнер чедир дүжүдүн өстүрүп алырын шиитпирлээн.

— Бистиң бир кол шаанывыс салыы турар чүвевис — шиңгээдип ап турар чаа система. Оон ангыда, бүгү агротехниктиг хемчеглерни чогуур үеэнде, кыска хуусаада чорудары. Ол ышкаш минералдыг чемишчидилгелерни тараабилө кады төгөрө база улуг ажыкты бээр. Бис чогум-на ынчаар кылыр деп турар бис — деп, отряд начальнигы түнелп чугаалады.

Бүгү тарылга шөлүнден 1500 гектарга өл-шык базырлышкынын механизаторлар он агрегат-биле чүгле ийи хүн дургузунда чоруткан. Артыкан шөлдер элезин, довуракты болган ужурунда, чаштырылга чорударда болбаазырадылганы кады кылыр.

Бо хүннерде отрядтың механизаторлары он К-700-ле БИГ-3 илиирлерин коштап, бок үнүштер үнүп эгелээн куруктурар шөлдерин болбаазырадыгазын чорудуп турар. 5000 гектар куруктурар шөлдерин ынчаар болбаазырадыр. Оон ийи мүнүп болбаазыраткан. Механизаторлар куруктурар шөлдериниң баштайгы болбаазырадылгазын майның оңга чедир бүрүн доозар. Оон соонда дораан чаштырылгаже кирер. Алды мүң ажыг гектар кызыл-тастың чаштырылгазын чедиилеп ажыл хүнүнде доозары ажылчын планда көрүнген.

Шык базырышкынынга болгаш куруктурар чер болбаазырадырынга Монгуш Мырысталов, Николай Ондар, Ооржак Кызыл-оол, Монгуш Кызыл-оол олар эң-не шалыпчы ажылдан турар. Сөөлгү үннерде куруктурар черлерни болбаазырадырынга Монгуш Мырысталов хүн нормазын 200 хуу чедирип турар. Ынчангаш оон чедиишкинниг-ге турескаадып, Күш-ажылчы алдар тугун бригада турлаада кедүрген.

Механизаторларның ажылдаарынга, чурттаарынга таарымчалыг байдалдарны туралагда тургускан. Өрээл бүрүзүнде-ле дөрт оруунуу салган, ярыг ак чооргаларлыг. Эки шыпарлыг чем белетээр столовая доктаамал ажылдан турар. Чунар-бажыңны хүнүң чылыдар, ажылдан келген кижилер аңаа чуңуп алыр.

Частың байырлалын — Май 1-ни «Тиилелгениң» механизаторлары күш-ажылчы чедиишкиннер-биле уткаан. Бо байырлал хүнүнде-дээ оларның ажыл-ижи хайныкпышаан.

К. АРАКЧАА,
«Шынының» тускай корр.

ЧУРУКТАРДА: мурнакчы механизаторлар (солагай талазындан) М. Ооржак, О. Кызыл-оол, А. Монгуш болган А. Сая; куруктурар шөл болбаазырадып турар агрегаттар.

В. КАРА-САЛДЫҢ фотолары.

БЕЛЕК КЫЛДЫР

Күш-ажылдың болгаш частың байырлалы, бүгү делегейниң улустарының эң-еткил каттыштырылгазының хүнү — Май 1 Тыва черде база катап моорлап келди. Бөгүн таныыр-даа, таныышпас-даа улус ужуражып келгеш, удур-дедир эвилеп-эөлдеп ёзу-биле амыр-менди солчуп, амыдырал-чуртталгазында эки түүлдерни, ажыл-ижинде чедиишкиннерни чугаалажып, айтыржы боор. Ынчангаш магалыг, чаагай байырлал хүнүнде ажыл-херээвис дугайын, күш-ажылчы көргүзүглериниве дугайын номчукчуларга күзелдиним-биле чугаалап берейн.

Бистер «Тыва даг-дугу туруг» эргелелиняе бис. Планныг даалгаларны күүседир талазы-биле бригада кежигүнери багай эвес ажылдан келгеннер. Март айның тудуг-монтаж ажылдарын кылып планның 140 хуу күүсеттивис. Апрель айның Май бүдүүзүнде-ле боттандырган. Оон-биле кады биске бир өөрүнчүт медээ келген. «Главкрасноярскстрой» трестиң тудугжу бригадаларының аразында калбарган социалистиг чарышка киришкеш, бригада үшкү черни аалаан. Бо күш-ажылчы чедиишкиннериниң бистер чоннун кайгамчык улуг байырлалының бирээзи — Май 1-ге бараалгатпышаан, моон соңгаар-даа улам кызымак ажылдаар бис.

Бо хүннерде 30 аал чурттаар тудугжулар бажыңын тудуп тур бис. Ону май айның ортан үезинден бээр доозаш, 60 аал чурттаар чуртталга бажының тудугунче бригада шилчиир.

Бистин ажылывыска бир кол угланыышкын — тудуг материалдарын камнаг чарыгдазары. Ылангыя тудуг шөлдеринге туувүбүну ажыглаарда, аңаа кончуг хумагалыг болуп, аргалыг-ла болза, оларны артык черге чарыгдаазын бодап турар бис. Ол ышкаш цемент, арматура болгаш өскеда материалларны тудуг девискээринге кадагалап, шыгжаарынга эгелээш, оларны тудугга хереглээринге чедир контроль-хынаалданы кошкатпайн турар.

Тудуг шөлдерин кол материаллар-биле хандырып турар организациялар — Кызылдың «Тудуг кезектеря» комбинат, Кызыл-Мажалыктың туувүбү заводу продукциянын шынарын кудуладып, ону экижидеринче сагыш салбайн турар. Ынчангаш чамдык таварыгдага узуктелиишкинниг ханы-үүрмек септелгезин бүрүн доозар, көрженин хоорар, оңгача болгаш шагжа чергелиг эт-херекселин дамдылавас кажаалар иштинге шыгжаар, кур ашкан ситенин эде сараатгаар, коданны дезинфекциялаар сут-сут дээш ажыл хөй. Олар-биле чергелештир хөй кыргыдазынга болгаш чайлагларынга белетнел база эгелээн.

Май 1-ниң байырлалын бөгүн бүгү делегей байырлап турар. Бистиң бригадавыстың үредиңнели эдилээн машиналарывыстың чоруусунда хамааражыр. Оң-даа чөптүг. Автомобильдер туруушкун чок ажылдаан, хөй хемчээлди эртер болза, сөөртекен чүгүвүстүң тонназы көвүдеп, даалгалар чедиишкинниг боттанып, биске өөрүнчүг болур. Автомашиналарывыстың «эмчилери» — септекчилериниң ажылы ынанныттыг. Чедиишкинин бир «чажыды» ында.

В. КОШЕЛЕВ,
Кызылдың № 1 АТБ-де чолаачылар бригадири.

НАЙЫРАЛДЫҢ ХООРАЙЫ

Амгы Туран хоорай Тывага эң баштай тургустунган чурттакчылыг суурларның бирээзи. Ону 1884 чылда Россиядан көжүртүп келген орус тараачыннар үндезилеп тудуп эгелээн. Баштайгы үеде каш борбак чыыт казанактарлыг суургузуп турганы билдингир. Оон Ус оруунуң аксында турар байдалы суурның чурттакчыларының чоорту өөрүнге идиглиг турганы чугаажок.

Октябрьның социалистиг Улуг революциязының тиилээринге, хамааты дайынның доостурунга чедир Туранга барын шупту орус чон чурттап турган. Ынчалзажок ядыы орус тараачыннар ол чоок-кавының тыва араттары-биле харылзажып, аргыжып, бот-боттарынга дузалажып чорааннар.

Туранның хөгжүлдези Тыва Арат Республика үезинде Бии-Хем кожуунуң төөгү, «Кызыл тараачын» колхозтуң төп сууру апарганы-биле дүргедей берген. Ол үеден эгелээш, Туранга кожуунуң, колхозтуң албан черлериниң бажыңнарының, чуртталга бажыңнарының тудугларының калбарып эгелээн. Совет Эвилелиниң составынга Тываның эки тура-биле каттышкынының соонда район болгаш колхоз төвүнүң хөгжүлдези дүүлүг шапкынчаан. Районнуң бүдүүлге, албан организация черлеринге орус, тыва болгаш өске-даа нацияның кижилери кады ажылдап, тыва араттар «Кызыл тараачын» колхозче кирип, кады-кожа чурттап эгелээн.

Шак оон турачыларның хоорайның хөгжүлдезин, ажылхеректиң байдалы, хоорайның ажы-чыдынчизи, чаагайжыдылгазы дээш кады ажылы, ниити харылсалгалыг тыптып келген. Ол бүгү баштай совет, тыва хамаатыларның интернационалдыг харылзаазы болуп тывылгаш, совлүнде кээп, орус, тыва, украин, белорус, хакас, татар дээш өске-даа ой-он национал улустарының ажы-дүнмалышкы найыралынче шилчий берген улуг найырал тудуштур кааннап, төрелдештирип турар.

Совет Социалистиг Республикалар Эвилелиниң 60 чылын демдеглээр деп турарывыс бо чылын турачылар улуг өөрүшкүүлүг болгаш чоргаараалдыг болган. Хоорай оон бирги беш чылдың планныг даалгаларын 1981 чылда чедиишкинниг болгаш ажыр күүседир дээш Россия Федерациязының чер-чер Советтериниң социалистиг чарыжының тилекчилериниң бирээзи болганы-биле РСФСР-ниң Министрлер Чөвүлелиниң болгаш ВЦСПС-тиң шилчиир Кызыл тугу-биле шаңнаткан.

Эрткен чылын хоорайның болгаш оон девискээринде турар бүдүүлгелер коллективтери, «Кызыл тараачын», «Шивилиг» совхозтар, албан черлерни болгаш организациялар багай эвес көргүзүглериг ажылдаан, шилчиир Кызыл тук-биле шаңнаткан. Хоорайның үлетиир бүдүүлгелерни продукция сайгарарының планын 101,8 хуу, садыг организациялары үүрмектеп садар бараан саарылгазының планын 104,9 хуу, амыдырал хандырыла бүдүүлгелерни ачыдуза чедиреринің сайгарылгазын 104 хуу күүсеткен. Хоорайның чонунга ачы-дуза чедирери бир кижиге оналаштыр 23 рубль 55 көпеек четкен. Тудуг организацияларының планныг даалгаларын база эки күүсеткен.

Хоорайның чаагайжыдылгазы Советтиң болгаш хоорайның чурттакчыларының доктаамал кичээнгейиниң төвүнде турар. Эрткен чылын аңаа 140 муң рубльди чарыгдаан. Хоорай эки погаанчыттынган, кол-кол кудумчулары асфальтылаттынган, сайлаттынган. Чуртталга фондузун септеп, чаагайжыдырынче үгүүр кичээнгей салдынып турар. Бо чылын эрткен ленинчи коммунистиг субботникте турачыларның дыка хөйү хоорай чаагайжыдылгазынга ажылдаан, хөй ажылды бүдүргеп. Чарлаттынган чаагайжыдылга айы багай эвес чоруп турар.

ССРЭ-ниң 60 чыл оюнга чедиишкиннерлиг ужуражыр дээш Туран хоорайның күш-ажылчы коллективтери, ажыл-агыйлары, улустарының улуг найыралынга шыгыы турачылар бо хүннерде чүткүлдүг ажылдан турар. Хоорайның бүдүүлгелери бирги кварталда продукция сайгарарының планын, садыг организациялары бараан саарылгазының, амыдырал хандырылга бүдүүлгелери сайгарылга планын чедиишкинниг күүсеткен. «Кызыл тараачын» совхоз күрүнеге эът, сүт садарының, «Шивилиг» совхоз эът садарының планнарын эки күүсеткен.

Тыва, орус болгаш өске-даа нацияларның хоорайда чурттап турар кижилериниң бызыг найыралынга, бир демниг чүткүлдүг күш-ажылынга үндезилээш, ССРЭ-ниң 60 чылын үткүрүнге бедик көдүрүүшкүнүг белеткелге даанган. Туран хоорайның ажылчы чоннары бо юбилейлиг чылда салдынган соруглаларны, социалистиг хүлээлгелерни долдур болгаш ажыр күүседиринге шиитпирлиг. Олар улус депутаттарының чөп-чер Советтериниң ам болдур соңгулдаларын төлептиг уткувушаан, коммунистерниң болгаш партия кежигүнү эвестерниң бузулбас блогунуң кандидаттары дээш бадылаашкынын бөөрлер.

В. ВЫГОВСКИЙ,
Туран хооркүүском даргазы.

АЖЫЛЫВЫС—ӨӨРҮШКҮВҮС

Байырлалда эрткен оруувусче хая көрүнү, ажылшчи чедиишкиннериниви түнелп чугаалажыры биске өөрүнчүг-дүр. Бо юбилейлиг чылдың күш-ажылчы чарыжында киришкеш, бистиң № 1 автоөүдүргениң коллективи тиилекчи боон шылгараан, мактал-шаңналга төлептиг болган. Ол күш-ажылчы чедиишкиннерге бистиң бригаданың чолаачыларының, эвээш-биче-даа боз, үлүүн база киирген.

Бир-төө бригаданың башкарыкчызы, чолаачы кижи болганымда кады ажылдап турар өөрүмүүн, оларның ажылажының дугайында чугааны чорудуп көрейн. Улус ажылагыйның яшы-бүрү чүктерин сеорүп, ырак-узак, кадыр-берт оруктарга даады-ла кады чоруур болгаш хөйү чаңгызы дээш, чаңгызы хөйү дээш ажылдаарынга пат-ла чаңгыгын калган бис. Деминиг-де бүштүг дижир болгай, ынчангаш ай, квартал санында бедик бүдүүлгечи көргүзүглерни чедип ап турарывыстың бир чылдагааны ында боор.

Мээң өөрүм эдилээй автомашиналарыга камнаг болбушаан, сөөртекен чүктерин эдлерине дүрген чедирип боор дээн күзел-биле кызымаккай ажылдап турар. Соруглалывыс чаңгыс болганда, чолаачыларның чоруу чогуп, бригаданың үүле-херээ будуп, социалистиг хүлээлге, планныг даалгалар күүсеттинип келген. Эрткен квартал-дың планныг даалгаларын 112 хуу күүсеткеш, 11,5 комплект дугуйну хумагалап алдывыс.

Бригадавыста он чолаачы бар. Хөй чылдарның дургузунда чолаачылаан болгаш машина-техникавыска камнаг болуп, эвээш эвес дүржулга мөөңеттинген. Мергежилиниң база бедик: чеди кижи бирги класстың чолаачылары. Артканнарывыс бирги класстың чолаачысының шыңызылгазын холга туларынга белеткенип, профессионал мергежилин бедидип, курста өөренип турар. Бедик профессионал мергежил, байлак арга-дүржулга, бот-боттарынга дузалажылга күш-ажылчы чедиишкиннерни чедип алырынга дөгүм болуп турар.

Бистиң ажылывыстың үредиңнели эдилээн машиналарывыстың чоруусунда хамааражыр. Оң-даа чөптүг. Автомобильдер туруушкун чок ажылдаан, хөй хемчээлди эртер болза, сөөртекен чүгүвүстүң тонназы көвүдеп, даалгалар чедиишкинниг боттанып, биске өөрүнчүг болур. Автомашиналарывыстың «эмчилери» — септекчилериниң ажылы ынанныттыг. Чедиишкинин бир «чажыды» ында.

В. КОШЕЛЕВ,
Кызылдың № 1 АТБ-де чолаачылар бригадири.

ТӨЛЕПТИГ УЖУРАШКАН

«Тыва совхоз тудуг» каттыжыышкынның мурнакчы бригадалары Май 1-ниң байырлалын күш-ажылчы чедиишкиннерлиг уткааннар. Бирги квартала тудугжулар 2 квартираллыг чурттагга бажыңнарының, Тожуңуң «Май 1» совхозта 100 баш инекке кажаанын, Таңды районда 100 тонна погаа аймаа шыгжаар складтың тудуун доозуп, ажыглалга киргеннер.

№ 1 КМК-дан Сергей Иванович Охемчиктиң бригадазы Май 1-ниң социалистиг чарыжынга тиилекчи болганнарның бирээзи. Бригада тудуг-монтаж ажылының планын 105 хуу күүсеткен.

№ 2 КМК-дан Геннадий Трофимович Черепановтуң 11 кижилиг бригадазы 339 муң рубльлиг тудуг-монтаж ажылдарын кылып бүдүргеш, планныг оналаадазын 133 хуу күүсеткен.

Чадаапада № 3 КМК-ның Кан-оол Серенович Монгушка үдуртқан 10 кижи составтыг бригадазы социалистиг хүлээлгезин чедиишкинниг боттандырган.

А. ДАНЧЫЙ-ООЛ.
«Тыва совхоз тудуг» каттыжыышкынының кол экономизи.

БАЙЫРЛАЛДЫ—ОДАРГА

Бо чылын мен совет космонавтыларның Сыдыетыг хоорайжыгажынга чордум. Космонавтыларның холундан оларның шаңналын-даа алдым. Ам бөгүнгү байырлал хүнүнде мээң бригамның хойжуларының хөреклеринде «Космостуң маадырлары—беш чылдың гвардейжилериниге» демдектер чырып турар. Аңаа бригаданың бүгү кежигүннери, «Кызыгаар» совхозтуң ажылчы чону шупту чоргаарланыр.

Совет космонавтыларның бедик шаңналын бистиң хойжу бригадавыс он бирги беш чылдың баштайгы чылында чедип алган. Ынчан, чыл кадыг-берге-даа болза, төрүүр чүс хойга оналаштыр 108 хураганны ап, республиканың хойжу бригадаларының аразынга калбарган социалистиг чарыштың тилекчизин болган бис. Бир хойга оналаштыр кыргын алган дүүвүс, бистиң чернийн болган хоовустуң ускадының байдалын алыр болза, база-ла багай эвес—2,4 килограмм.

Байырлалдың хуралынгада, чыскаалынга-дээ бистиң бригадавыстың мурнакчыларын оон улуг хүндүткел-биле адап турар: эрткен чылын төрүүр чүс хойга оналаштыр 124 хураган алган Эрендей Дембирел, 122 хураган алган Аңчы Бызаакай, 116-лы алган Соян Хаймы, Джигитмаа Орус-оол...

Бригадавыстың хою он сес кодаанда турар, оон дең кезин — төрүүвес хой. Ындыг болганда малчыннар, ылаңгыя хураган алыр хойжулар хой эвес. Ынчалза-даа олар—чаа хойжулап эгелээн Соян Данзоолдан Тыва АССР-ниң алдарлыг малчыны Аңчы Бызаакайга чедир— шупту мергежилиниге бердинген, чонунун идегелиң чаалап алган улус. Оларның аразында Тыва АССР-ниң Дээди Советиниң депутады Фаина Ланда, бо чылын «Хүндүлелдиң Демдээ» орден-биле шаңнаткан Эрендей Дембирел, район болгаш кодээ Советтериниң депутаттары, коммунистер болгаш комсомолчулар бар. Бо хүннерде чөп-чер Советтериниң депутаттарының кандидаттарынга база элээн каш кижи дешиттирди.

Шаранууруның хойжу бригадазының көргүзүү бо чылын база багай эвес, ынчалзажок эрткен чылдагазынга четпес болган. Бо хүннерде бригада төрүүр чүс хойга оналаштыр 92 хураган алган, а бистиң чаржын турар бригадавыстың (бригадири Николай Дандаа) көргүзүү 97 баш. Моон чамдык чылдагаанларын чоокта чаа бригада хуралынга илереткеп, кылган чазыгларывысты болгаш четпестеривисти чайладыр талазы-биле хемчеглерни ап эгелээн бис.

Бистиң хойжуларывыс бо хүннерде чазаглаан эгелээн, төрүвес хойлуг ааллар баштай кошкеп. Дугаа. Шаранууур, Хөлүктер дургаар ааллар удавас хонгулаптар. Ынаар көжериниң ботниде хойжулар кыштагларының үүрмек септелгезин бүрүн доозар, көрженин хоорар, оңгача болгаш шагжа чергелиг эт-херекселин дамдылавас кажаалар иштинге шыгжаар, кур ашкан ситенин эде сараатгаар, коданны дезинфекциялаар сут-сут дээш ажыл хөй. Олар-биле чергелештир хөй кыргыдазынга болгаш чайлагларынга белетнел база эгелээн.

Май 1-ниң байырлалын бөгүн бүгү делегей байырлап турар. Бистиң бригадавыстың хойжулары база. Ынчалза-даа оларның чамдыызы оларда хоюнун чанында, күш-ажылчы эдлерге...

В. БЫЗААКАЙ.
«Кызыгаар» совхозтуң Шаранууур хойжу бригадазының бригадири.

ЭП-СЕТКИЛ КАТТЫШТЫРЫЛГАЗЫ

КЫЗЫЛ ТУККА СОРУК КИРГЕШ

«Барлык» совхоз барыын талакы районнарга башгай тургустунган хоочун совхоз. Оон хову шөлдери делтем, нолдуунда суггаттыг, одар-белчиирлиг даглар, шагтары база арбын, мал өстүреринге таарымчалыг. Бо дээрге бойдустуң чаяап каан беримчези-дир. Элбек дүжүттү өстүрери, хөй малды азыраап, арбын продуктуну алыры совхоздуң бүгү ажыл-ишчилериниң кызымаа ажылындан, бедик харыысалгазындан, уран мергежилинден хамаарыкыры билдингир.

Он бирги беш чылдың планныг даалгаларын чедиишкинниг болгаш ажыр күүседир дээш Бүгү-россияның социалистиг чарыжынга 1981 чылда тиилекчилерниң бирээзи болганы дээш «Барлык» совхозту РСФСР-нин Министрлер Чөвүделинин болгаш ВЦСПС-тиң шилчиир Кызыл тугу-биле шаннаан болгай. Ол бедик шаңналга барлыкчылар ажок өөрээн болгаш улам соруқ киргеп. Эрткен чылдың түңнелдеринге доктаавайн, Кызыл тукка соруқ киргеп барлыкчылар бо чылын кандыг соруглаарлыг база канчаар ажылдап турарын чугаалажып көрээлинер.

Бо чыл онзагай. ССРЭ-ниң тургустунганының 60 чылын байырлаар, чер-чер Советтеринге соңгулдалар болур. ВЛКСМ-ниң XIX съездизи база болуп эртер. Ол чугула болуушкунарны политиктиг бедик кодурлуушкүннүг, күш-ажылчы белектерлиг үткуурун чедип алган шаңналывыс бис-ке даандырып турар. Ынчангаш совхозтуң бүгү ажылдакчылары боттарынга бедик хүлээлгелерни алган. Оларның күүселдези дээш чыл эгезинден-не чүткүлдүг ажылдаары чугула дээрзин барлыкчылар эки угаап билип турар.

Эрткен чылын мал кыштаглаашкынынга белеткедя хынамчалыг чорудуп, мал чемин четчири-биле курлап алганывыстан улуг малдың баш саны чидириг чок камгалай алдынган, оон продуктулуу бедээн: төрүүр чүс хой, ошкүге онаштыр 90 анай; хураган алдынган. Оон кырынга ам-даа 850-900 анайларны немей ап болур арга бар. Малчынардан Бижиктиг-Хая салбырынын мурнакчы хойжулары Б. Хомушку, Ш. Саая, Акеы-Барлык салбырынан Д. Содунам, М. Монгуш болгаш өскелер-даа 100 хойга онаштыр 100-тен 110 чедир хураганнарны алган.

Бо чылдың бирги кварталында совхоз 75 тонна эът сатпар планыны 104,6 тонна, 120 тонна сүттүң орнунга 131,5 тонна кылыр күүсеткен. Эрткен чылдың бирги кварталындан бо продуктулар хөй бүдүрүнген.

Совхозта часкы хову ажылдары эгелээн. Анаа техниканы белеткээрин болгаш механизатор кадрларны четчелээрин чогуур үезинде доозкан. Шын базырыышкыны адакталган, суггаттыг черлерде ажыллар шалыпкын чоруп турар . Тараа, мал чеми культураларның дүжүүн бедидери-биле 500 тонна минералдыг, 4700 тонна органиктиг чемнигчидилгени шөлдерге төгер, оларның колдуу чедиртинген.

Юбилейлиг чылдың эгезинде барлыкчыларның ажыл-ижинин байдалы мындыг-дыр. Май Бирниң байырлалын демделген тура, совхозтуң малчынары, механизаторлары болгаш өске-даа ажыл-ишчилери чарышка тиилекчи болгаш шаңнаткан тугун быжыг түдүп, ССРЭ-ниң 60 чылын бедик көргүзүглериг үткуп алыр дээш каш дакпыр күжениишкин-биле ажылдаары хүлээлгевис болуруп билип турар.

Ч. ДОЖУЛАА.
«Барлык» совхозтуң директору.

ДАЙЫН ХАЛАВЫН БОЛДУРБАС

Совет Эвилелиниң Коммунистиг партиязы болгаш Совет чазак лениичи тайбың даштыкы политиканы совет эрге-чагырганың баштайгы хүнеринден эгелээн чайгылыын чөк чорудуп турар. Соолгу үеде Американың Каттышкан Штаттарын баштаан даймызырак империалистер делегей байдалын нарыдадып, аксалыг уяткашкынының чеңээн бүдүрүп үндүрериниң көвүдедиринче чүткүп, кайы-бир чуртка төңгээлеп, иштики херектеринче холгадарлап киреринден оралдажып турар.

Ол бүгүнү барымдаалап көргеп, СЭКП болгаш Совет чазак делегейге тайбыңны быжыглаар дээш болдунар-ла хемчеглерин ап турар. Оон тодаргай херечил — СЭКП Төп Комитединиң Чиргиче секретары, ССРЭ-ниң Дээди Совединиң Президиумунуң Дергазы, тайбың дээш турушчуг демиселчи эш Л. И. Брежневтиң профовилелдерининң XVII съездизинге болгаш Ташкентиге баймралалга чугааларында бистиң чурттуң лениичи тайбың политиказын айыткаш, делегейде дүшкүүрлүг чорукту чавырылдырарыбиле, тайбыңны быжыглаар, дайынның халавын болдурбазы-биле тодаргай сапалдарны кииргенин билир бис.

Ада-чурттуң Улуг дайынының киржикчизи мен, ынчангаш оон аш-чуду, ерт-халавы, олум-тидиин, когарал-хоозуралы меңээ билдингир. Кадыг-дошкун 1942 чылда төрээн Тывамдан немец-фашистиг эжелекчилерни чылча-шаварынга. Воронеж хоорайдан эгелээш, дайынналарны бистиң чурттан үнүүр сывырарынга чедир киришпишим. Совет шеригнер Польшаны, Чехословакияны, Венгрияны, Румыниияны гитлержи аг-шеригниң аспаандан хостап, боттарының интернационалчы хүлээлгезин ыдыктыы-биле күүсеткен. Мен өөрүм-биле поляк өөдүктериниң чуртуп хостаарынга киришпишим. Дижиигге чедир чепсегленген каржы дайынының кижи көөр аргажок үүлгедиглерин, чедирген каража-когаралдарын, үрегдээн, үптээн чүүлдерин ынчан көрдүм. Чүү дээр боор — кижиниң караа чалданыр, кижиниң сагыжынга кирбес үүлгедиглерин кылгылаан чорааң. Ада-иезиниден, ажы-төлүнден, өг-бүлезиниден, дөргүл-төрелдериниден чарылганнарны, бертинген, балыглангаш кижилерни хөй-биле көрдүм. Ону болдурбас дээш бүгү-ле чүүлдерни кылыр херек.

М. СЕКАЧЕВ,
Ада-чурттуң Улуг дайынының киржикчизи.

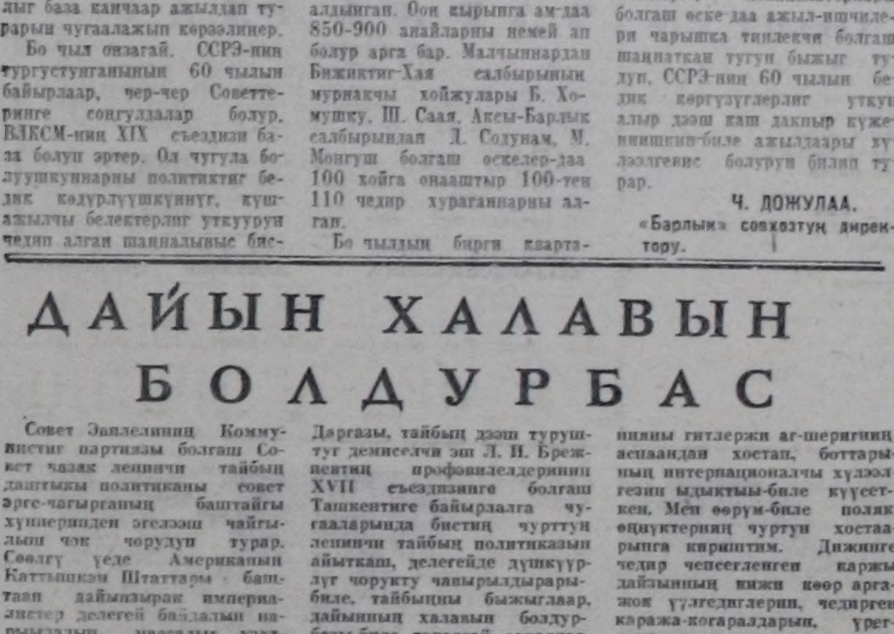

Майның Бири таан чырык. Майның Бири таан хөглүг!

СЭЭҢ, МЭЭҢ, БИСТИҢ МАЙЫВЫС

ССРЭ-60

Майны мен бүгү назынымда чүгле чылыг сөстер-биле сактып чоруур мен. Ол чүгле мээң эвес, сээң база бистиң шуптувустуң сеткиливисте ындыг деп бодаар мен.

Будун чылдың улуг хөй кезиинде уламчылап келген соок айларның соолунде хун караа шопуп келир. Оон соонда кандыг ийик? Сенээ, менээ, биске өөрүнчүг: алаактарга, хөвуларга, колаиларга, кудумчуларга кушкаштар ырлажы бөөр, чаш көк чернин өнүн хунаалтар, шончалайлар, анай-хаактар, хек-даваннар чечектелир, оон удаг-планда арга-чарыктарда караахаактар ягаан өнүүг хөйленин келип алган чайганың олургулаар, анай-хураган сидиреңир дешкилежин турар апаар, бичии чаштар четтинчин алган кудумчуларга үнүп кээлер...

Сээң Майың! Мээң Майым! Бистин Майывыс! Амыдыралда болгаш бойдуста чараш чүүлдерни кым-даа магалап билир үжүрлүг, ол дээрге чүгле кижи амытанга өргүттүнген эртине-дир, магалап билбес кижиниң угааны ядыы болуп. Ынчангаш майда өөрүвейн, хөглевейн. Майны ырлавайн, магадавайн, кажан өөрүүр, хөглээр, чүнү ырлаар, магадаар боор!

Май 1—сээң, мээң, бистин байырлалывыс! Май 1-биле Тайбың, Күш-ажыл деп мындаагылар кезээде кады чоруурлар: Май, Тайбың, Күш-ажыл!

Мээң бичимде аң-не баштай көрген байырлалым Май 1 чүве. Ол угаанымда ам-даа артып калган.

Ынчан авам, ачам менээ аңгы аътты чап-чаа өзер-чонак-биле бир-ле дугаар дерип берген. Ёзулуг-ла чиигин мен. Кыштаавыстан суму төвүнче хөй улус чыскаалып баткан бис. Мурнувуста кызыл тук туткан арбан даргазы Узун-Бүдүн биске катап-катап чагып чорду: «Суур чанынга суму даргалары бистә үткүп келир эвеспе, «менээ» дизе, «менээ» дээр силер, «Ураа» дизе «Ураа» дээр силер». Бүгү чүве шынап-ла ол ёзугаар болган. Кончуг аътталыг Аракчаа, Иогаан-оол хаога суглар хап келгеш, Улуг-Хем кожуунунуң Ийи-Тал сумузунуң сес чүс ажыг арат чоннарының мурнундан революстуг изиг байырны чедирип, бистә «менээледип», «ураалады» шаг болдулар. Оон суурже киреривисте. Аракчаа даргә (ол кырган ам-даа бар) мээң-биле кожаландыр чыскаалып алды. Хүреп торгу тонунун хөрээзинге «БХК» деп үжүктерлиг, мугур баштыг беш-алдыг земдэз кыланайның чорду. Боттынчы кенеп шаам-биле «Бис-Хем кожуунуу» дээн-дир деп болаш чораан мен. Ол үеде кожууннар аттарын хүвээнгайлап бижип турган. Соолгуже дыңнаарымга, «Биче Хурал кежигүнү» дээп сес болду. Оон соонда суму төвүнге поннуун чыскаалын магалап. «Масшза сургуулдуг» Сержиккейнин баштаны оюн-тоглаа-даа кирдүм. Куу шинельдерлиг «эрги шеригнер» Дывааг сугларын «танцы» деп турганын-даа бир-ле дугаар магалалым. Оон соонда хөй кадарын чораап, оларны өттүнүп, довуракты буртуладып деп тура хүнээр, ындык арттырбас дээш, аваларга кончудар үүре болгай.

Чечен сестүг Сержиккейни, Челер аътлыг Балдан-оолду, Машиналыг Төмүр-оолду, Маннаар аътлыг

Доспай-оолду— диген шулуктээп одуругларны бала ён баштай ынчан дыңнаан мен. Соолуңде Москваның Кызыл шөлге Май 1-нин чыскаалынга чангыс эвес удаа эртип тура, бо бүгүнү сагынгаш, хүлүмзүрүп-даа, магадап-даа чоргудаар мен. Эң-не чугула чүүл болза, кол үүн часпайн чорааң-дыр бис дээрзи мени кезээде өөртүр. Мээң Май Бирим хүүда амыдыралымга ынчаар кирип келген.

Оон соонда Ала-чурттуң Улуг дайынының кадыг-дошкун чылдары эгелээн. Эки аътларны Кызыл Шеригге өргүп бериккен, тарааны шарылар кожуп алган тарын турган бис. Май 1-нин байырлалын каш-даа катап аңдазын сывынга эртиргеп мен. Ол мээң Күш-ажылчы Май Бирим болган.

Фашизмнин ашкан совет улустуң Тиилелгези база майда чедип келген. Ол хүнүү база ховуга аңдазын изиңге үткүп алган мен. Чечек шыпкан чер сынмас кыладып ураалап турган бис. Оон-биле мээң Тайбың Май Бирим эгелээн.

Бөгүн сээң Май Бирииин, мээң Май Биримни, Бистин Май Бириивисти көөрге, магалыг-дыр, эргим номчукчу! Улам чаваш, улам ишчи, улам тайбың!

Совет улус онгу беш чылдың планныг даалгаларын чедиишкинниг доозкан. Орта Тыва АССР-нин ажылчы чоннары база төлептиг улуг-хуулуг кииргеннер. Олар оон бирги беш чылды улуг кодурлуушкун-биле эгелээннер.

1981 чылда ССРЭ-ниң экономиктиг болгаш социал хөгжүдезиниң херээнге социалистиг чарышка чедиишкиннери дээш Тес-Хем, Эрзин районнар, «Алдан-Маадыр», совхоз СЭКП ТК-ның, ЄСРЭ-ниң, Министрлер Чөвүделиниң, ВЦСПС-тиң, ВЛКСМ ТК-ның шилчиир Кызыл туктары-биле шаңнаткылаан, Тыва АССР РСФСР-ниң Министрлер Чөвүделиниң, ВЦСПС-тиң шилчиир Кызыл тугун алган.

Май байырлалының бүлүүзүнде СЭКП Тыва өбкөму, Тыва АССР-ниң Министрлер Чөвүделиң, профобличөвүдел, ВЛКСМ өбкөму 1982 чылдың бирги кварталының социалистиг чарыжының түңнелдерин үлүргеп. Шилчиир Кызыл туктарны, акша шаңналдарын көдээ ажыл-агый продуктуларын бүүдүрериң көвүдеткенин дээш Барыын-Хемчик, Тоожу районнар, «Хемчик» совхоз, Кызылдың куш фабриказы, улеттер, түлүг, транспорт, харылзаа, салыг, комчугнал-амыдыралга хандырылга» черлериниң Кызыл хоорай, Тыва электрон четкилери, «Бытыл тудуг» эргелээ, АТБ-1, Тыва авиабүлүүлгелге болгаш өскелээ коллективтер чаалап алганнар.

Республиканың экономиказының болгаш культуразының түлүгларында мурнакчыларның чаа аттары көвүдеп турар. Оларга Кызылда түлүгчүлер болгаш шеверлекчилер бригадирлери Донгак Чулуумоол, Екатерина Сарыглар, Нина Оюн, Хову-Аксының чолаачызы Владимир Ооржукко, Улуг-Хемде өшкү кадарчызы Күдер-оол Март-оол болгаш өскелер-даа хамаарыкыр. Чөөкта чаа Тываның дыл, литература болгаш төөгүүнүң эртем-шинчилел институдунуң ажылдакчызы Светлана Сат филология эртемнериниң кандидалының эртем алыы камгалап алган, «Бүстүнмаан үүже» деп номнуң автору даг инженери Ландар-оол Сарыкайны ССРЭ-ниң Чогаалчылар эвилелиниң кежигүнүнге хүлээп алган.

Май 1-нин байырлалының хүнүнде мурнакчыларга алдар болгаш мактал!

Бистин улузувусту бо хүннерде Совет Социалистиг Республикаларның Эвилелиниң тургустунганының 60 чыл ойнун дугайында СЭКП ТК-ның доктаалы соруқ киирген. Ында мындыг одуруглар Совет Тываның ажылчы чоннарынга дорт хамаарыкыр.

«Шаандакы надионал кыдыг-кызыгаар черлериниң улустары чурттун бүгү наңыларының ажылчы чоннары-биле кады иинти одурукка кирбишаан, шаанда чүс-чүс чылдарда хожудаңгай чорукка таваржып турган-даа болза, капиталиамнын ооп эртишаап, социалистиг келир үеже бүзүрелдиг базып киргенинге болгаш социал дешилгенин бедиктеринге четкенинге чоргаарланыр аргелиг-даа бис».

Сээң, мээң, бистин байырлалывыс — Май 1-нин түнүнде бо сестерни база катап өөрүшкү-биле сөглеп тур бис.

—Чырык өртемчейге улуг байырлал чоруп тур — сээң, мээң, бистин Май Бириивис!

Ч. КУДАЖЫ.
Тыва АССР-ниң алдарлыг чогаалчызы.

Каракалпак АССР-ниң ажылчы чоннары ССРЭ-ниң 60 чылынга төлептиг ужуражыр дээш социалистиг чарышты калбартып турар.

Республика Совет эрге-чагырганың алдан чылдарының иштинде экономика, культура тургузуушкунуна кайгамчыктыг чедиишкиннерни чедип ап, улам чечектелип турар. 1917 чылда ол черге чүгле 4 эге школага 200 хире уруглар өөренип турган болза, бо хүннерде ында 6000 студентилерлиг бир университет, 22 түскай өөредилге черлери, иштин билигниг 825 школалары ажылдап турар. Республика пайысылалы — Нукуста Үзбекистаннын ЭА-зының филиалы база бар.

ЧУРУКТА: (оң талазындан) филиалдың эртем ажылдакчызы Д. И. Джумабеков, геология-минералогия эртемнериниң кандидады Ж. С. Саманов, улуг лаборант Б. А. Мирова.

В. КАЗАНЦЕВТИҢ фотозу.
СЭТА-ның фотохрониказы.

ТАЙБЫҢНЫҢ БОЛГАШ КҮШ-АЖЫЛДЫҢ БАЙЫРЛАЛЫ

КЫЗЫЛ ТУКТАРНЫҢ киискишкини болгаш частың өңгүр-чараш чечектери-биле Май Бирни — тайбыңның болгаш күш-ажылдың байырлалын бүгү делегейде демделеп турар. Империализмге удур, тайбың, демократия болгаш социализм дээш демиселге ажылчы чоннарның делегейге эң-сеткил каттыштырылгазын бадыткап көргүзер дээш, янзы-бүрү диптерде, делегейниң бүгү булуңнарында кижилер Май 1-де кудумчуларже чыскаалын үнер.

Май Бирниң төөгүзү улуг. АКШ-тың Чикаго хоорайында болуушкуннар оон эгези болган. 96 чыл бурунгаар ажылчыннар боттарының бодүүн эргелерин хүлээп көөрүн капиталистерден чүгле негээн дээш ажылчыннарны аңаа боолаан. Оон бээр чер бөмбүрзээнге хөй чаартылгалар болган. Оларның иштинден эң-не чугула чаартылга — ажылчыннарның болгаш таваржыннарның делегейде эң баштайгы социалистиг күрүнезиниң 1917 чылда тургустунганы-дыр.

Оон түңнелинде хоталган күш-ажылдың делегейн тургустунган болгаш чыриткыдыг келир үеже шаңкыйыбиле буруңгаар хөгжүп турар. Эрги делегейде капиталистиг күчүлээшкин болгаш молчулге ам-даа хевээр арткан болгаш оон келир үеэн чөк болуп турар. Делегейниң капиталистиг кезиинде ажылчын болгаш коммунистиг шимчээшкинниң күчүлүг күжү өскен. Колониалдыг империялар буступ дүшкеп, мурнунда базындырган болгаш молчуткен чораан оң-оң нациялар төөгү чорудулгазының идепкейлиг киржикчилери болуп турар. Оларның иштинден хөй нациялар социалистиг хөгжүлдениң оруун шилип ап турар.

КАПИТАЛИЗМНИҢ кол төптеринде байлал экономика болгаш социал-политика талазы-биле быжыг туруштуг эвес. Капиталистиг системаның чөлептиижи кылдыр бодуп санап турар Американың Каттышкан Штаттары будүүлгенинге, политиканың, иштилел системазының ханы кризинге таварыжып турар. Индыг кризис капитализмниң өске чурттарынче база шилчээн. «Лондоннан Боннга, Оттавадан Токиога чедир кризис бүгү делегейде үептерел, индустрия талазы-биле хөгжүлделиг капиталистиг бүгү чурттарны шыпа алы бергеп» деп, АКШ-тың «Ю. С. ньюс энд уорлд рипорте журналы бижээн. Империалистиг монополияларның тергиделиниң түңнелинде Барыын Европада 11 миллион, Американың Каттышкан Штаттарында 10 миллион ажыл чоктар бар.

Ынчалзажок капитализм төөгүнүң ареназындан эки тура-биле чайлаарын күзевейн, чоңга удур бодунуң дерзин сорулгаларын чедип алырыга эвээш эвес бырадарлыг болуп турар. Колониалдыг тергиделден хоталган чурттарның хөй нуруузун молчүүрүп империалистиг монополиялар ам-даа үргүлчүлеп турар. Экономиктиг кризистин бергелерин капитализм ажылчы чоннарның эктинче чуулаан турар. Франциияның «Монд дипломатик» журналының медээзин ёзугаар алырга, америи ажылчы чоннарның боттуг ажыл төлевири соолгу он чылдар дургузунда 1962 чылдың дециелиниге чедир кудулаан, а капиталдың хуу алыр кончаазы 126 хуу, капиталистерниң орулгалары үндүрүүгү санаваска безин — 174 хуу, корпорациялар удуртукчуларының орулгалары — 176 хуу көвүдеэн.

Монополияларның халдаашкыннарынга ойтур шавышкын кылдыр капитал чурттарының ажылчы чоннары молчулгеге удур аңгы демиселинге боттарының хүрээлецин сырый каттыштырып турар. Американың Каттышкан Штаттарында, Англияда, Франциядa, Италиядa, Бельгиядa болгаш өске-даа капиталистиг чурттарда миллионмиллион ажылчы чоннар ажыл соксадышкинниг демиселдин калбак фронтузубиле Май Бирни уткуп, демдеглеп турар. Совет Эвилелиниң ажылчы чоннары Май Бирниң байырлал чыскаалынга киришпишаан, капиталистиг чурттарның ажылчын аңгызынга, монополияларның молчулгезинге болгаш дарлалынга удур, ажылчы чоннарның эргелери дээш, тайбың болгаш демократия дээш демиселчилерге аңы-дуңманың төөгү байлыын чедирип турар.

КАПИТАЛИЗМНИҢ кол төптеринде байлал экономика болгаш социал-политика талазы-биле быжыг туруштуг эвес. Капиталистиг системаның чөлептиижи кылдыр бодуп санап турар Американың Каттышкан Штаттары будүүлгенинге, политиканың, иштилел системазының ханы кризинге таварыжып турар. Индыг кризис капитализмниң өске чурттарынче база шилчээн. «Лондоннан Боннга, Оттавадан Токиога чедир кризис бүгү делегейде үептерел, индустрия талазы-биле хөгжүлделиг капиталистиг бүгү чурттарны шыпа алы бергеп» деп, АКШ-тың «Ю. С. ньюс энд уорлд рипорте журналы бижээн. Империалистиг монополияларның тергиделиниң түңнелинде Барыын Европада 11 миллион, Американың Каттышкан Штаттарында 10 миллион ажыл чоктар бар.

Ынчалзажок капитализм төөгүнүң ареназындан эки тура-биле чайлаарын күзевейн, чоңга удур бодунуң дерзин сорулгаларын чедип алырыга эвээш эвес бырадарлыг болуп турар. Колониалдыг тергиделден хоталган чурттарның хөй нуруузун молчүүрүп империалистиг монополиялар ам-даа үргүлчүлеп турар. Экономиктиг кризистин бергелерин капитализм ажылчы чоннарның эктинче чуулаан турар. Франциияның «Монд дипломатик» журналының медээзин ёзугаар алырга, америи ажылчы чоннарның боттуг ажыл төлевири соолгу он чылдар дургузунда 1962 чылдың дециелиниге чедир кудулаан, а капиталдың хуу алыр кончаазы 126 хуу, капиталистерниң орулгалары үндүрүүгү санаваска безин — 174 хуу, корпорациялар удуртукчуларының орулгалары — 176 хуу көвүдеэн.

Монополияларның халдаашкыннарынга ойтур шавышкын кылдыр капитал чурттарының ажылчы чоннары молчулгеге удур аңгы демиселинге боттарының хүрээлецин сырый каттыштырып турар. Американың Каттышкан Штаттарында, Англияда, Франциядa, Италиядa, Бельгиядa болгаш өске-даа капиталистиг чурттарда миллионмиллион ажылчы чоннар ажыл соксадышкинниг демиселдин калбак фронтузубиле Май Бирни уткуп, демдеглеп турар. Совет Эвилелиниң ажылчы чоннары Май Бирниң байырлал чыскаалынга киришпишаан, капиталистиг чурттарның ажылчын аңгызынга, монополияларның молчулгезинге болгаш дарлалынга удур, ажылчы чоннарның эргелери дээш, тайбың болгаш демократия дээш демиселчилерге аңы-дуңманың төөгү байлыын чедирип турар.

КАПИТАЛИЗМНИҢ кол төптеринде байлал экономика болгаш социал-политика талазы-биле быжыг туруштуг эвес. Капиталистиг системаның чөлептиижи кылдыр бодуп санап турар Американың Каттышкан Штаттары будүүлгенинге, политиканың, иштилел системазының ханы кризинге таварыжып турар. Индыг кризис капитализмниң өске чурттарынче база шилчээн. «Лондоннан Боннга, Оттавадан Токиога чедир кризис бүгү делегейде үептерел, индустрия талазы-биле хөгжүлделиг капиталистиг бүгү чурттарны шыпа алы бергеп» деп, АКШ-тың «Ю. С. ньюс энд уорлд рипорте журналы бижээн. Империалистиг монополияларның тергиделиниң түңнелинде Барыын Европада 11 миллион, Американың Каттышкан Штаттарында 10 миллион ажыл чоктар бар.

Ынчалзажок капитализм төөгүнүң ареназындан эки тура-биле чайлаарын күзевейн, чоңга удур бодунуң дерзин сорулгаларын чедип алырыга эвээш эвес бырадарлыг болуп турар. Колониалдыг тергиделден хоталган чурттарның хөй нуруузун молчүүрүп империалистиг монополиялар ам-даа үргүлчүлеп турар. Экономиктиг кризистин бергелерин капитализм ажылчы чоннарның эктинче чуулаан турар. Франциияның «Монд дипломатик» журналының медээзин ёзугаар алырга, америи ажылчы чоннарның боттуг ажыл төлевири соолгу он чылдар дургузунда 1962 чылдың дециелиниге чедир кудулаан, а капиталдың хуу алыр кончаазы 126 хуу, капиталистерниң орулгалары үндүрүүгү санаваска безин — 174 хуу, корпорациялар удуртукчуларының орулгалары — 176 хуу көвүдеэн.

Монополияларның халдаашкыннарынга ойтур шавышкын кылдыр капитал чурттарының ажылчы чоннары молчулгеге удур аңгы демиселинге боттарының хүрээлецин сырый каттыштырып турар. Американың Каттышкан Штаттарында, Англияда, Франциядa, Италиядa, Бельгиядa болгаш өске-даа капиталистиг чурттарда миллионмиллион ажылчы чоннар ажыл соксадышкинниг демиселдин калбак фронтузубиле Май Бирни уткуп, демдеглеп турар. Совет Эвилелиниң ажылчы чоннары Май Бирниң байырлал чыскаалынга киришпишаан, капиталистиг чурттарның ажылчын аңгызынга, монополияларның молчулгезинге болгаш дарлалынга удур, ажылчы чоннарның эргелери дээш, тайбың болгаш демократия дээш демиселчилерге аңы-дуңманың төөгү байлыын чедирип турар.

Ийи делегей, ийи амыдырал

АМЫДЫРАЛДЫҢ ХАЖЫЫЗЫНДА

Эргижиреп калган аъш-чем столунуң кырында үр болганындан дүдүп, погаарара берген чем артынчылары, шагда-ла чугдунмаан бедүүн аяк-сава дола берген турган. Каранғы, будуртүң көстүр өроолдин шык деп чүвеэн аажок, ханалар дүдүгүлей берген, дээвирде штукатура үрелгеш, халацайның астына берген. Оон кожалары сакпыңга суук мүн түдүп алгаш, кире бээрге. 60 харлыг Роза Тиити шагда-ла мөчээн болган.

Ол таварылга Римниң кыдынга. Торре Анджела кварталга болган. Ол ядыы-түрелгә, аарыг херээжен кижи үр-ле чылдар дургузунда чурттаар арга чок бажыңга чаглактаның, амыдыраар үжүрга таварышкан. Оон удуур орну бедик чок турган. Түс черниң-даа эрге-чагыргалары ол кырын назылаан херээжен кижиниң аар-берге байдалын билип тура-ла, аңаа кандыг-даа дуза чедирбээн.

Ажык-ноогаа сүрер болгаш социал эрге-шелээ чок делегейге кижиниң салым-хүүзүн пайгиледиңг ол хире тоол көрбелиниң дугайында «Пайза ёзуга» солун бижээн. ол таварылга дээрге дыка хөй кырын назылаан италиеринең таварыжып турар бергедерининг толаргай чижээ болуруп айыткан. Чурттуң экономиктиг байдалы улам-на баксырап, аъш-чем продуктулары ның өртектери үрүдүчү үлгадып турар байдал үезинде квартира хөлезиниң аартаары болгаш ачы-дуза чедирериниң үнезиниң улгадыры оларның амыдырал-чурттагазын улам-на бергедедип турар.

В. СОЛОМИН,
СЭТА-ның корр.

Рим.

НАЗЫЛААРЫ ШАПТЫК ЭВЕС

Даараныкчы Махмуда Халмирзаеваны байырлыг ёзулал-биле пенсияже үдээдеп боор ийи-даа ай четпейн турда, ол фабрикага бо келген:

— Ажыл кыябайн, коллектив чокка олуруп шыдавас-тыр мен. Ынчаар болза, шынап-ла чөнүй бээрийне деп коргар-дыр мен.

— Силер барык дөртеп чыл иштинде ажылдан келдиңер чоп, дыштаныр үенер келген-дир— деп, Наманганның даараныкга бүдүрүлге каттыжыышкынының директору Атика Ахунжанова аңаа чугаалаан.—Силерге санаторийге халас бээр путёвка база бар. Кандыг-ла-бир дуза хереглеп турар чадавас силер ыйнаан, ындыг болза дузалаар бис.

— Үүү чүве четпес дээр боор! Мен хуу бажыңныг-даа, садтыг-даа болгай мен—деп, Махмудавның сеткил хомудаан.— Пенсия база ап турар-дыр мен. Хууда «Москвичим»-биле машадып турар-дыр мен. Уругларым амыдыралы база эки. Дөртү дээди эртем-билигниг, беш дугаары өөренип турар.

Өг-бүле төвүлеп болгаш директор-даа оон ыйынче кырер ужурга таварышкан, ынчалза-даа хоочун даараныкчыга элээн чиик ажылды ыылыг-тевер-леп-даа алырга цехиге бригадир болуруп сүмелээн. Махмуда-ана (ава) барык бүгү амыдыралының иштинде долгандыр боон турар бүгү үүлдерни удамай өттүр корүп чораап, эрте-ле кырып, чөнүй берген авазының дугаын аныктарга бо-ла чугаалай боор. А ол боду чалыы ыалыыт тургаш-ла, ол хайлыг-бачыттыг думаалайны ап окташкап, даараныкчыга артелиниге ажылдап кирип алган. Ол көрүп турда-ла, амгы үениң болбаазын бүдүрүлге чеңнии улуг бажың-балгаттары тургустунган.

Р. БИЧУРИН,
СЭТА-ның корр.

Ташкент.

СЕРГЕК ОМАК МАЙНЫҢ ДАҢЫ СЕТКИЛДЕРДЕ ЧАҢГЫЛАНДЫ

З. ВОСКРЕСЕНСКАЯ.

УТТУНДУРБАС ХҮН

1920 чылдың майның бир. Дүне чаъс чаап хонган. Хүн чылыдыр дээш орган. Кремльдиң Улуг ордузунуң бажында кызыл тукту күн херели чырыдыпкан.

Владимир Ильич ажылдаар кабинединге дең бажында келген. Телеграммаларны болгаш далаштыг медээлерни сайгарып көрүп орган.

Ак поляктар Украинаже ам алды хүн иштинде шаап халдап келген. Киев айыылда... Врангель чанчыл Деникинниң арткан аг-шеригин Крымда чыып турар, Донбассче шыгаап алган... Коммунистерни болгаш комсомолчуларны фронтуже мобилизастаар ажыл бүгү чуртта чоруп турар.

Владимир Ильич карандаштың мүдүр ужу-биле столдуң сокпан орган. Хавааңда ханы сыгылгар көстүгүлеп келгилээн. Ол туруп келгеш, Россияның карвазының мурнуига чеде берген. Ында сылдыстыг дээр көрүнчүктелген шыкаш болган: фронтунуң шугумун демдеглеглелер каан. Чуртту хөй кезии дайынналдан хостаган, оларам Совет Республиканы чылча шаап шыдавас. Үзе тиилээри чайлаш чок апарган. Хамык чүвени чаарты тургузуп эгелээн, фабрика болгаш заводтар ажыглалче кирип турар. Чуртту электрижидериниң улуг планын кидин түлүк ажылдап кылып турар.

Спасск суургазының куранчылары субботникче үнерин сагындырып, ажык соңга өттүр аялгалыг дыңналып келген. Владимир Ильич эрги пиджактыг, ногаан чүвүрлүг, хыртыны хавакта чышында берген фуражка бөрттүг. Кремльдиң херим иштинде чудуктар, калбак ыяштар, будуктар, 1917 чылдың октябрь тулчуушкуннарының үезинделе баррикадалардан артып калган, карарып калгылаан ок хаажактары мырыңай осхорум.

Бир-ле черден оркестр үнү дыңналып келген. Кара чаштан билиривис: «Таптыг, дем-ниг көдүрээл! Дагын база! Дагын база! Эх, чеве, эптиг демниг сегирип аал!» деп сестер чангыланган. Ындыг коллективтиг күш-ажылга Владимир Ильичиниң сеткили ханып, ворозэп. Пулемёт куруунуң көдүрүшпезинерее кандыгыл? — деп, Борисов оожум сагындырган.

— Мен база Кремльдиң чурттакчызы-ла болгай мен— деп, ол шиитпирлиг харылаан, чудукту кедүрүшкен.

— Салынар! Владимир Ильичиниң чүрээниң чанында дайзынның ийи огу чыдар, ынчангаш ол солагай талазынга чудук кедүрбес ужурлуг! — деп Борисовтуң командазы чангыланган.

Оң талакы эктинге чоон эвес, чинге ужун кедүржүрүп аңаа сүмелээн.

— Чок, мен ам чудуктуң чоон ужун-даа кедүрүп болбас мен — деп, Владимир Ильич каттырбышаан, чудукту оң талакы эктинин кырынга чышшыр тудуп алган.

Күш-ажыл түгле ында эвес, а бүгү Москвадан болгаш бүгү Россияның хоорайларын шыва алган. Түгле ол найысылалга безин ол хүн чартык миллион хире кижи ажылдаан.

Владимир Ильич еске улусбиле бир дөмей ажылдаан, а оон чанында улуг улустан чыла калбайн он бир харлыг Володя Стеклов кызымаккай ажылдаан. Володя бокту ширбин тура, оң чок хола кажан кылаш дээрзин кичээнгейлиг көрүп чораан. Оон кармактары чоорту аартаан. Владимир Ильич оваалаңдыр белген бокту эскерер ирги бе дээш, Володя олче карак ушпан көргүлээр-даа. Владимир Ильич тускайлап айтып берген участогун ажок кызын аштап арыглаан.

Чүүк машиназы чедип кээген. Кызыл шеригжилер белдүнген боктарны хүүректеп чудуруп эгелээн. Володяның белген богу Владимир Ильичиниинден эвээш эвес болган.

Субботник доозуган.

Кремльдиң херимнинң иштя кылан тас апарган.

— Сен эки ажылдадың! А хоолаларны канчаарың ол? — дээш, Владимир Ильич бичии аттажының эктинге хөлүн салган...

— Бо тыпкан олчамны школада өөрүмге үлеп бээр мен, карандаштар салырынга дыка тазарымчалыг.

— Каям, ол чүвелерин бээр тен көрем. Оларның аразында октуг хола бар бе, хынап көрээлем, а бир эвес бар болза, айыыл-халап үндүрүп алзынза канчаарыл — дээш, Владимир Ильич шуугай хүүрекче айыткан.

Володяның карманындан ушпунган холлаларны ол оваарымчалыг хынап көрүп эгелээн. Иштинге октуг каш хола тып алгаш, оларны дедир бербозэп...

Володя олче буруузунган шинчилиг көрнүп каан.

— Ам маңнап чанывыт че, идиктерин база көк меен апарган-дыр, аарын болур-ла болгай. Хол, будун чуурун утпа. Солуй кеттинип ал. Оон Карл Маркска тураскаал тургусчур бис — деп, Ильич чугаалаан...

— Эштер, Ильич чоруп ор! — дээш, бир-ле кижи «ура-а-а!» деп алгырып үнген. Комсомолчулар Ильичиже үткүй чорушкан. Часкы үнге болган арыг чаагай агаарга бүргедип, хей-аът кирген аныяк кижилер Владимир Ильичиин көрүшкү-маннайлыг үтлей берген.

— Эштер комсомолчулар, Май Бирниң байырлалы-биле, күш-ажылдың байырлалы-биле силерге байыр чедирип тур мен! — деп, Владимир Ильич сергек чугаалаан.

— Четтирдивис! Силерге база байырлал-биле! — деп, аныяктар харылаан....

Карл Маркска тураскаал салып турар шелче ол чорушкан.

Ыржым-шыпшың апарган шелге Ильичиниң чугаазы соруктуг, өткүт чидиг чангыланып турган.

— Улуг башкыга бистин салып турарывыс тураскаал дарлал чок ындыг пиитилелди тургузар дээш үр болгаш кызымаккай ажылдаарынче кыйгы болур дээрзинге бүзүрээр мен — деп, ол чугаалаан.

Диңмиттиг адыш часкаашкыны болуп турда, Владимир Ильич кап «карандаш»-биле мынчаар бижээн: «Улус Комиссарлар Чөвүлелиниң даргазы Вл. Ульянов (Ленин)». Ону дөрбелчин оңгар черже суп киришкеш, довурак-биле хөөп каан. Бир-ле кижи цементилиг кочал биле мастерок эккелген.

—Бээр кел, дузалаш, өөреникчи мастер болур сен. Туувбулардан сунуп тур! — деп, ол Володя Стекловту кыйгырган.

Владимир Ильич туувбуну цементилиг хоютку-биле чагаш, оңгарже сүскаш, ону токкуладыр сокпан.

Тураскаалдың таваанга Владимир Ильич үжеп түүйбу салган. Бүгү-делегей пролетариадының башкызы болгаш баштыңчызы Карл Маркска тураскаалдың баштайгы тавак-дажының салыышкыны байырлалдыы-биле доозулган. Оон соонда улус күш-ажылдың чепсек-херекселдерин— демир-күүрек, ломнарын холга алгаш, команда бүүгаар чыскаалыпканнар. Май Бирниң чыскаал марыжы эгелээни ол. Кызыл туктар хөлбенейип, ыр-шоор диңмиттелип турган...

— Май Бир байырлалыңга болгаш коммунистиг субботникке тураскаатқан митингни ажыттынган деп санаар— дээш, ажылчыннарның хөй кезиниин танывыры Мясников шимээн намлай бээрге, өткүт үн-биле — «Биске бөгүн эш Ленин чүве чугаалаар!» — деп немең каан.

Улус үрүнейнчин амырай берген. Ол фронтуда байдалды, коммунистиг субботникти улуг ужур-дузазының, тайбың тургузуушкунуунуң улуг-улуг планнарының дугайын идегел-бүзүрел-биле, соруктуг киришкин-биле чугаалаан...

● ● ●

Дээрбек туткан бичии чаштар
Девии-самнаң турарын көр.
Өзүп келген өргүн чонга
Өөрүшкүүг сеңгээрлер боор.

Самнаң турда чаражын көр!
Сайлык күшкаш
сагындырар.
Эдиниендир бөвелденирге
Золгурии, эптиин көр даан.

Чаштар бистиң келир өйде
Салгалывыс дижир-даа бис.
Ажок эки гимнаст боор
деп.
Ада-не күзээр-даа бис.

● ● ●

Частың бо байырлалын кижи бүрүзү күш-ажылчы чедиишкиннери-биле уткуурун улуг өөрүшкү. Чедиишкиннер болу чедип келбес. Ону кымынмак, чүткүлдүг ажыл-ижи-биле бадыткаар апаар.

Кызылда педагогика институтунуң биология-химия факультединиң 2-ги курсчулары байырлаазы эки өөредилге, идепкейлиг хей-ниити ажылынгнине-биле уткаан бис. Кол ажылывыс — өөредилге. Боже онза сагышты салган бис. Факультеттиң куратар аразында социалистиг чарыш чорун турар. Курузувуста кичээлден озалдаар, хей-ниити ажылдардан оспакеыраар кижи барык чок. Аля Саая, Саша Федченко, Елена Савицкая, Елена Быстрова, Олег Куулар, Люда Карапкан оларның өөредилгези макталдыг.

С. Федченко курузувуста комсомол болүүнүң удуртукчузу. Оон башталгазы-биле комсомолчулар кандыг-даа ажылды чажам дивес кылын турар. Чижээ, февраль, март айларда мал чемниң белеткелинге эки киришпитилер. Оон соонда субботникке элээн хөй дээ ыяштарны белеткеп бергеннер. Чогум «Кызыл субботтаа» хүнүнде хоорайның төп электри станциязынга ажылдадывыс.

ВЛКСМ-ниң XX Тыва область конференциязы чоокта чаа болуп эрткен. Аңаа делегат болуп киришпитим. ВЛКСМ-ниң XIX съездизинге болгаш ССРЭ-ниң 60 чылынга уткуштур алган бедиткен социалистиг хүлээлгелерин боттайдырарын санал берген делегаттар даанганнар. Ынчангаш комсомолчу бүрүзүнүң мурнунда улуг соруглалар туруп турар.

Наташа ХУРУМАА,
биохимия факультединиң 2-ги курсчузу.

АЖЫЛ-БИЛЕ БАДЫТКААР

МАЙ БИРНИҢ МАРЫЖЫ

Эртенги хүн хереглерин шырай тыртып,
Эргим чуртум чараш-каазын чуруттунуп,
Ажыл-ишчи чедишкиннер соруктаныл,
Амыдырал өөрүшкүзүн хөгжүмнеиир,
Майның бири
Бир дем-биле
Базып олур,
Бирээ!
Ийи!
Үш!
Чаныш билбее тура-сорук сеткилденип.
Чалданыш чок күштүг холдар адыштынып,
Дээрни, черни сиртиледир девип-самнап,
Демиселдиң кызыл тугун бедик тудуп,
Майның Бири
Бир дем-биле
Базып олур
Бирээ!
Ийи!
Үш!
Алды диптиң улустарын каттыштырып.
Акы-дүүма чайгыс эвин быраланып,
Дайын-халап чалбыраажын өжүр базып,
Тайбың-биле, ажыл-биле күүү немеп,
Майның Бири
Бир дем-биле
Базып олур,
Бирээ!
Ийи!
Үш!

Олег СУВАКПИТ.

БАШТАЙГЫ ЧАЪС, СӨӨЛГҮ ХАР

Апрельдиң аажок чылыг хүнү эртти,
Кежээликтей дээрни булут бүргеп алды.
Кезек кадр хадый каапкаш, сокеаан соонда
Ак чаъс шуудан, шинледи куда берди.
Баштайгы чаъс сиңип турда, черим кыры
Чассыңнады каттырып-даа чыткан шыкаш,
Баажылыг кызаңнааштар шыйыптарга,
Часкы дээрим хөөмейлеп-даа турганзыг-дыр.
Данны атсы дымырадып чагган чаъска
Даг, шөл, шынаа, хамык үнүп шупту таалаан...
Эртен эрте соңгам оттүр көөрүмге,
Элдеп чүве, харлыг шуурган деңдээп туру.
Ынчалза-даа мында кижи элдепсинер
Ындыг оюза чүве чогун билип кагдым.
Баштайгы чаъс, сөөлгү хар «холдар тутчуп»
Байырлажып, чарлып турган чүвеи иргин.
Магаданчыг Майның Бириниң бүдүүзүнде
Ынчаар тоолзуг ойнаан бойдус чаңын көргеш.
Байырлалды хөлзеп маңаан сеткилимде
Ындыныпалган аллгалар долуп келди.

Виктор САГААН-ООЛ.

«ГОБИ БИЛЕ ХИНГАННЫ ТАВАРТЫ»

Ындыг аттыг ийи сериялыг, өөнүг кино майда республиканың экраннарынга үүнүп эгелээр. Ында делегейниң ийиги дайынының соңгу хүннер, шактарының, совет улустуң кайгамчык тивилгезиниң дугайын чугаалап турар. «Гоби биле Хинганны тавартыг» деп кинону чогаадыкчы коллективтер — «Мосфильм», «Монголкино» (МАР) болгаш ДЕФА (ГДР) кадыг ажылдап тургускан. Кыдыкчылар ону май 1-деп 9-ка чедир көрүп танышаарлар.

...1945 чылдың май 9. Германия. Радио мынчаар дыңнадыр: «Берлин чанында хоорайга чугаа чок дүжүп берипшкин дугайында актыга ат салдынган...» Тиилелге! Майор Матвеевтиң батальонунуң алган дужаалын кым, чүү-даа өскертип шыдавас. Фашистерниң эжелээп, кадыг-шыңгыы камгалап турары эрги шивээни дарый холга алыр ужурлуг. Шивээни кызыл камгалап турары бир ужурлуг. Гитлер чажыт бактериялыг чепсек белеткеп турар. Япон эвиделчидери база дузалашкан.

Гобиниң алезинин болгаш Хинганның шынаазын тавартыг чораан, квантун болгаш маньчжур армияга согуушкунну совет, моол шериглер боор ужурлуг. Хайгылчы Дмитрий Соколовтуң (артист А. Овчинников) кударанчыг салым-хуузунун дугайын кинода бир сюжет чугаалап турар. Акы-дүүма күрүнелериин башкызы — Сталинниң болгаш Чойбалсанның, шерииг начальниктеря Василевскийниң, Малиновскийниң, Цеденбалдың овур-хевирлерин совет, моол артистер А. Кобаладзе, Ч. Нэргүй, Ц. Тимурбатор, Л. Золотухин, В. Ларионов эки ойнаан.

БАЙЫРЛАЛ ХҮННЕРИНДЕ КАЯА, ЧҮҮ БОЛУРУЛ?

Республиканың көгжүмшин театрынга

Май 2-де—Ш. Хусаиновтуң «Авазының ак платьезин» деп шинзи 19 шакта эгелээр.

Филармония

Май 1-де—Совет Тываның 5 чылы аттыг стадионга «Аян» болгаш «Найыралдың үннери» ансамбльдериниң концерти 18.00 шакта болур.

Май 2-де—Ойнаарактар театрының «Кодур-оол биле Биче-кыс» деп шинзи. Эгелээри —14.00, 16.00 шактарда.

«Хүреш» стадионга

Май 1-де — Спортчу байырлал. Программада: спортчуларның көрүдле күүселделери. «Шынның» шаңналы дээш хүреш маргылдазы 14 шакта эгелээр.

Май 2-де—Күш-культура коллективтериниң чиик атлетика кросзу. Эгелээри 11 шакта.

Культураның болгаш дыштанылганың Н. Гастелло аттыг парыгының спорт шөлү.

Май 1-де — волейболга блиц-маргылдаа 16 шакта эгелээр.

Ча адарынга хоорайның бирги чери дээш маргылдаа 16 шакта болур.

Май 2-де — волейболга блиц-маргылдаа 10 шакта; парктың шаңналы дээш баг кагарынга блиц-маргылдаа 11 шакта; ыыдыраага блиц-маргылдаа 11 шакта, ча адарынга хоорайның бирги чери дээш блиц-маргылдаа 10.00 шакта болур.

«Херел» спорт залы

Май 2-де—ВЛКСМ хоорюмунуң шаңналы дээш стол теннизинге маргылдаа. Эгелээри — 10 шакта.

ОРГКОМИТЕТ.

ЧАРЛАЛДАР

КОНЦЕРТЧЕ ЧАЛАЛГА

1982 чылдың май 1-де Кызылда Совет Тываның 5 чылы стадионга чурттар аразының конкурузунуң лауреады Николай Соловьевтуң киржилгези-биле БАЙЫРЛАЛ КОНЦЕРТИ 18 шакта болурун Тываның күрүне филармониязы чарлап турар.

Концертке хөгжүм-хереклелериниң «НАЙЫРАЛДЫҢ ҮННЕРИ» ансамбль болгаш Бүгү-россия конкурузунуң лауреады «АЯН» ансамбль киржип, үдээр.

Байырлал концертинче көрүкчүлерни чалап тур.

ТЫВАНЫҢ КҮРҮНЕ ФИЛАРМОНИЯЗЫНГА

чогаалчы Салчак Токаның төрүттүнген хүнүнден бээр 80 харлаанын холбаштыр «Кодур-оол биле Биче-кыс» деп шинни Игорь Чекирденың удуртканы «Тоолдар театрының» ойнаарактарлыг шин коллективиниң тургусканыбиле май 2-де үндүрер.

Билеттерни филармонияның кассаларында садыл турар.

Көргүзүглериин эгелээри 12.00 болгаш 14.00 шактарда.

Коллективтиг чагыгларны 2-16-69 дугаарлыг телефон дамчыштыр хүлээп алыр.

Теле Видение

МАЙ 1-ДЕ

БИРГИ ПРОГРАММА

МОСКВАДАН

8.00— «Ye». Информастыг программа. 8.40— Мультфильмнер: «Простоквашинодан үжелээ келген», «Простоквашинода дыштанылга», «Эки-и, Трям!». 9.25— Күрүненин үлегерлиг «Берёзка» дээр хореография ансамблиниң оюну.

КЫЗЫЛДАН

9.55— Делегейниң ажылчы чоннарының эп-сеткил каттыштырарының хүнү— Майның Бирде Кызылдың ажылчы чоннарының байырлыг чыскаалы. В. И. Ленин аттыг шелден дамчыдылга.

МОСКВАДАН

11.40— «Мээң черим, чечектел-ле». Концерт-фильмниң баштайгы көргүүү. 12.35— «Сибирь дугайында чечен чугаалар» деп болуп дамчыдылгадан документалдыг фильмнер программазы. 13.15—«Делегейниң улустарының уран чогаалы». 13.45—Москва. Кызыл Шел. Делегейниң ажылчы чоннарының эп-сеткил каттыштырарының хүнүнге тураскаатқан дамчыдылга. Оон соонда — Пионерлериниң байырлыг концерти.

КЫЗЫЛДАН

16.00 — «Майның Бириниң Тывада базымнары». Репортаж.

МОСКВАДАН

16.15— Делегейниң эп шыырак фигуристериниң көргүзүглери. 17.00—«Дириг амытаннар амыдыралы». Дамчыдылганы И. И. Дроздов чорудар. 18.00 — Байырлалдың «Ак-көк отчугажы». 21.00—Делегейниң ажылчы чоннарының эп-сеткил каттыштырарының хүнүнүң байырлаанының дугайында репортаж. 22.00—23.10 —В. Гаврилиннин музыказынга тургускан «Аюта» деп балет-фильмниң баштайгы көргүзүү. А. П. Чеховтуң «Моонда Анна» деп рассказынга үндезилеп чогаатқан.

ИЙИГИ ПРОГРАММА

МОСКВАДАН

13.45— Москва. Кызыл Шел. Ажылчы чоннарның делегейге эп-сеткил каттыштырарының хүнүн байырлаанының дугайында дамчыдылга. Оон соонда — Москва хоорайның пионерлер болгаш школачылар ордузунуң В. Локтевтиңыры болгаш танцы ансамблиниң киржилгези-биле пионерлерниң байырлал концерти. 16.00—Архитектура. ССРЭ-ниң курорттары болгаш кадык-шыдалга черлери. 16.35—Уругларга фильм—«Отчугаштар». 17.50— «Өңнүктер экраны». Социалистиг чурттарның телевиденциезининг документалдыг фильмнериниң программазы. 18.30— А. Арбузов. «Эрги аян-шинчиниң комедиязы». Москванын В. Маяковский аттыг үлегерлиг театрының шин-фильми. 20.00— «Тамчыктыг удупар, чаштар!». Концертче чалап тур бис. 20.15—Саян кырында хүн обсерваториязы. 21.00—Ажылчы чоннарның делегейге эп-сеткил каттыштырарының хүнү— Май 1-ин байырлаанының дугайында репортаж. 22.00—23.30— «Куруг черниң ак хүнү». Уран-чечен фильм.

Редактор В. С. ШАРАВИН.

агаар

Республикага бөгүн кежер булуттаар, чамдык черлерге чаар. Соңгу-барыын угланышкынның хаттың дүргени секундада 9—14 метр чедер. Агаарның температуразы дүне чамдык черлерге 0—5 градус соор, хүндүс 12—17, чамдык черлерге 2—7 градус чылыр.

Кызылга шокар булуттаар, чагбас. Агаарның температуразы дүне 0—2, хүндүс 13—15 градус чылыр.

КИНО

МАЙ 1-ДЕ

«НАЙЫРАЛ»: «Гоби биле Хинганны тавартыг» (2 сериялыг) 13.00, 16.30, 20.30 шактарда.

«ПИОНЕР»: № 68 киночыында 10.00, «Кичээнгейлиг көр» 13.20, «34-кү дүргеи поезд» 11.30, 15.00, 18.50 (узаткан), 19.30, 21.20 шактарда.

«КАА-ХЕМ»: «Ызыгуурган чуртуның буузундуларында» 11.00, «Лесси» 12.30, «Ийи амыдырал» (2 сериялыг) 15.00, 18.40 шактарда.

«ВОСТОК»: Киночыыпты 12.30, «Эртежи аттыг кижилер» (2 сериялыг) 14.00, 17.00, 20.00 шактарда.

Чурукчунуң хүлүмзүрүү

Хартыганың кашпагайы-биле...

— Агаарның байдалы ындыг-дыр.

— Чодурааның будуу, чечээ чок эвес...

— Эдиским-не шыдаар боор он.

Редакциянның адреси: 667000, Кызыл, Щетинкин болгаш Кравченко кудумчузу бажың № 3. ТЕЛЕФОННАРЫ: Редакторнуң 2-24-63, редакторнуң орлакчыларының 2-35-24, 2-23-54, харыысалгалыг секретарының 2-23-35, секретарлаттың 2-23-35, партий-ев амыдырал болгаш совет тургузуг килдистериниң 2-37-13, пропаганда килдизиниң 2-31-75, культура килдизиниң 2-23-54, кодээ ажыл-агый килдизиниң 2-21-47, үлетүүр килдизиниң 2-31-75, чагаа килдизиниң 2-41-27, информация килдизиниң 2-20-60, корректорларының 2-27-41, бухгалтериниң 2-12-45, солун келбейн барганда 2-32-75 телефонче долгаар.

Чагыг № 904

СОЛУН НЕДЕЛЯДА 6 КАТАП ҮНЕР

Тыва АССР-ниң Министрлер Чөвүлелиниң Ном үндүрер чер, полиграфия болгаш ном садыының херектериниң галазы-биле эргелелиниң типографиязы. (Кызыл, Щетинкин болгаш Кравченко кудумчузу, бажың № 1). ТС—06379

Бүгү чурттарның пролетарийлери, каттыжыңар!

ШЫН

СЭКП Тыва обкомунуң, Тыва АССР-ниң Дээди Совединиң болгаш Министрлер Чөвүлелиниң органы

№ 103 (11901) | 1982 чылдың май 2, воскресенье | 1925 чылда үнделип эдилеттинген | Өртээ 3 кап.

Тайбың, демократия болгаш социализм дээш, империализмге удур демиселге ажылчы чоннарның делегейге эп-сеткил каттыштырылгазының хүнү—Май-1-ни бүгү делегейниң бүрүнгаар депшилгелиг кижи төрелгетени, Совет Эвилелинге, ооң иштинде ийи орденниг Тыва Автономнуг Совет Социалистиг Республикага политиктиг, бедик көдүрлүүшкүнүң байдалынга демдеглеп эрттирген.

ЭП-СЕТКИЛ КАТТЫШТЫРЫЛГАЗЫНЫҢ, ТАЙБЫҢНЫҢ БОЛГАШ КҮШ-АЖЫЛДЫҢ БАЗЫМЫ-БИЛЕ

Москвада Кызыл шөлге Май Бирниң чыскаалы

Күчүлүг ажылчын холдар дыңзыы-биле туттунушкан. Чер бөмбүрзээн олар кампыбиле куспактавышаан, чурттарны болгаш диптерни дамчыштыр туттунушкан. Улуг байырлалдың — Делегейниң ажылчы чоннарының эп-сеткил каттыштырылгазының хүнүнүң кол утказын Май Бирниң байырлалының шинчизин кинер шиметтинген Москвада ол плакат илергейлеп турар.

Частың чаагай демдектерибиле Майның Бири сырый холбашкан. Чырыткылыг, өөрүшкүлүг часны байырлал онгазын чечектериниң каасталгазы-биле шиметтинген. Бо байырлалдың час-биле төрелдешкэн делегейниң эп сеткилдиг бүгү кижилери бойдустуң чаартылгазының, идегелдиң болгаш улуг тилелгелериниң демдээ кылдыр санап турар.

Майның Бири сырый каттыжылышының байырлыг кылажы-биле бүгү делегейлe демдеглеттинип турар. Бо байырлал — хосталга, деп эрте, акы-дуңма чорук дээш демисежин турар бүгү кижилерии-дир. Делегейниң миллион-миллион кижилериниң кичээнгейн «Бүгү чурттарның пролетарийлери, каттыжыңар!» деп олүм чоп лозуңнуг бодунуң тугунга биижон бистин чурттувусче утланган.

Май Бирниң байырлалы бистерге, совет кижилерге, бо чылын онза оөрүнчүг. Хей националдыг пайыралдыг ергбуле — Совет Социалистиг Республикалар Эвилези 60-ти часты уткуп алган. ССРЭ-ниң бүгү нацилялары болгаш биче улустары дең эргелиг республикаларының каң дег бижыг социал-политиктиг болгаш идейлиг чаңгыс эвинге сырый каттышкан. Нацияларның болгаш биче улустарның бүгү талалыг хогжудезинге Совет күрүнеден артык хей түүлерни кылган чаңгыс-даа күрүне кижи төрелгетенинң төөгүзүнге турбаан. Ооң үлегери, ооң төөгүлүг дуржулгазы улустарның дең эргези болгаш пайыралы дээш, делегейниң революстуг чаартылгазы дээш түс-түс чылдарда демиселче орукту депшилгелиг кижи төрелгетенге чыдыш бериг турар.

Күш-ажылчы Москва тайбыңның болгаш пайыралдың туктары-биле, частың чечектери-биле Май Бириң байырлал чыскаалынче үнүшкеп. Ооң кудумчуларында кызыл туктар пайысылалдың чүрээнче — Кызыл шөлче утланган.

Кызыл шөлдүң байырлал шинчизи Совет чурттуң өөрүшкүдүг амгы амыдыралын илергейлеп турар. СӨКП ТК-ның Май Бирге Кыйгырыглары кызыл өңнүг пестерде биижээн. «60» деп сан, «Май», «Тайбың», «Күш-ажыл» деп состер хей лозуңнарда биижиттинген.

«Совет улус — коммунизмниң тургузукчузу» деп чоргаар состерни Күрүне универмагының бажыңында улуг пестерде биижээн. СӨКП-ниң XXVI съездизиниң айыткан оруубиле бистиң чурттувус бүгүредиг бурузаар бар чорууру. Ооң төөгүлүг шинтпирлериниң сорук кирген совет кижилер шалыпчы күш-ажылы-биле, могаадыкчы энергиязы-биле Төрээн чурттуң күчүзүн улгаттырып турар. Бүгү улусчу социалистиг чарышта миллион-миллион кижи киржип турар.

Чыскаалганнарның ортузында К. Маркстың, Ф. Энгельстиң, В. И. Ленинниң портреттери. Коммунистиг партия болгаш Совет чазак оларның резолюсчу интернационалчы оорединиг шынчы. Ленинниң ажылчын аңгының, күш-ажылчы массаларның социализм болгаш коммунизмче орууң чырыдын чоруур идеалары мөңгеде чурттап чоруур.

«Партияның күжү чоп-биле чаңгыс эвинде, чоннуң күжү —партияның удуртулгазында!» деп транспарантыда бижээн.

ССРЭ-ниң болгаш эвилелдешкен республикаларның туктары — бодунуң Коммунистиг партизын долгандыр сырый каттышкан улустарының аку-дуңмалыкты чоруунуң чечектелиишкинининиң бадыткалы туктар дээрже дуңдүштелген. Кремльдиң ханаларында — ССРЭ-ниң болгаш эвилелдешкен республикаларның күрүне сүлдерлери.

Совет улустуң чаңгыс эвин Кызыл шөлге улам тода көрүлген. Индирде —партияның болгаш күш-ажылдың хоочупнары, Октябрь революциязының болгаш Ада-чурттуң Улуг дайынының киржиичилери, партия, совет база хейниити организацияларының толээлекчилери. Баштайгы бешчылдарның шалыпчыларының чанында бистиң хүнеринің мурнакчылары. Чалатканнарының аразында — сураглыг этемденнер, культураның ажылдакчылары, ССРЭ-ниң ужудукчу космонавтылары.

Даштыкы аалчылар база аңаа хей болган. Май 1-ниң байырлалын уткууру-биле совет пайысылалче чүс ажыг чурттарның профэвилел болган ажылчын шимчээшкинниринің төлээлери, профэвилелдериниң бүгү делегей федерациязының болган еске-даа делегей организацияларының төлээлери четкилеп келгеннер. Оларның Москвага келгени— пролетаржы интернационализмниң, бүгү делегейниң ажылчы чоннарының эп-сеткил каттыштырылгазының чайыннанчак илереди болган.

Спасск дуганында шактын согунчугаштары «10» деп санче чоокшулап келген. В. И. Ленинниң Мавзолейиниң чанында байырлал колонналары чыскаалыпкан. Кызыл шөлүң кырында туктар киижи берген, ол дээрге пайысылалдың мурнакчы коллективтериниң кызыл туктарыдыр. Тук тудукчуларының хөрактеринде кызыл чечектер чайыннаан. Ында чечектерни пролетарийлер баштайгы маёвкаже кадаи алган хээ турган. Эрги төрели ооң-биле буза шаап, совет кижилер чаа амыдыралды тургузуп эгелээннер. Баштайгы коммунистиг субботникче база ында чечектерни кадагылаш үнүп турганнар.

Коммунистиг партияның болгаш совет күрүнеиң удуртукчулары эштер Л. И. Брежнев, Ю. В. Андропов, М. С. Горбачев, В. В. Гришин, А. А. Громыко, А. П. Кириленко, А. Я Пельше, И. А. Тихонов, Д. Ф. Устинов, К. У. Черненко, Н. Н. Демичев, В. В. Кузнецов, Б. Н. Пономарев, М. С. Соломенцев, П. В. Капитонов, В. П. Долгих, М. В. Зимянин, К. В. Русаков олар Мавзолейниң төп индиринге үнүп келирге, москвачылар болгаш пайысылалдың аалчылары дииттиг, үргүлчүлеп ажылдаан часкаашкынныры-биле уткаан.

Сураглыг совет шериг начальниктери база индирге турганнар.

Эртенгиниң 10 шак. Кремльдиң курантылары чаңгыланган. Байырлал эгелээн.

«Тайбың, демократия болгаш социализм дээш империализмге удур делегейниң ажылчы чоннарының эп-сеткил каттыштырылгазының хүнү—Май 1 делгерезин!» дээш состер шөлге чаңгыланган.

Байырлалдың бичии-ле кадагы киржиичилери Мавзолейниң ниприиче шуужупканнар. Олар СӨКП-ниң болгаш Совет чазактың удуртукчуларынга чечектерни тудусканнар.

Чер бөмбүрзээниң келир үези дээш сагыш салышкыы политика талазы-биле аңгыаңгы үелдиг кижилерни бээры каттыштырган. Олар чүле чаңгыс дем-биле империализмниң агрессия үүлгедиглеринге, милитаризмге, реваншизмге удур шинтпирлиг согласиелерин илереткен.

Ооң соонда Май байырлалынга оны типографияларның бирээзиниң ажылчыннары бир дутаар эккелген. Москвачылар мынчан деп эргелиг улустарның хостуг күрүнезиниң картазынче дыкала сеткил ханышкын-биле чугу берип шыдаар. «Тайбының талалакчылары! Эңне улуг эрге — чурттаар эрге дээш ыдыктыг демиселге ботгарыцарның куженишкинцерни мөөнцецер!» деп кыйгы чаңгыланган.

СӨКП-ниң болгаш Совет күрүнеиң даштыкы ленинчи угланышкынын чайгылыш чонка боттандырын турар Леонид Ильич Брежневтиң портреди шөлге хоступ турган. Оң угланышкын совет даштыкы саналдарга база катап тодаргайы-биле хөстүп, чер кырында тайбының камгалап арттырар дээш Совет Эвилелиниң чүткүлдүг демиселин база катап бадыткаан.

Тайбың болгаш күш-ажыл — кажан-даа чарылбас. Ону бистиң күрүневистиң символу кылдыр көргүскен. Совет Социалистиг Республикалар Эвилелиниң сүлдезин улуг хемчээлдиг кылдыр кылган, ону шөлде тургускан. Ында кадыыр болгаш маска, алдынпанчак тараа сымы совет кижилериниң тайбың күш-ажылын, коммунизмни тургузуп турарын бадыткаан.

Хей националдыг Төрээн чурттуң картазын 1923 чылда Кызыл шөлге бир дутаарында эккелген. ССРЭ-ниң тургустунганының соонда Май байырлалынга ону типографияларның бирээзиниң ажылчыннары бир дутаар эккелген. Москвачылар мынчан деп эргелиг улустарның хостуг күрүнезиниң картазынче дыкала сеткил ханышкын-биле

(Уланчыны 3-кү арыда).

МАЙ 1-НИ ТЫВАГА БАЙЫРЛААНЫ

Кызыл хоорай

Совет Тываның пайысылалы — Кызыл хоорайның кол шөлү — В. И. Ленин аттыг шөлдүң чоок кавызында кудумчуларда ажылчы чоннарның колонналары Май Бириң байырлыг чыскаалынга киржири-биле чыглып кээпде турган. Каан алс дээр колонналарның кырында, бажыңнарының ханаларында чайнаар кызыл туктарның, транспарантыларның өңү-биле хереленнип, чайнап турган. Чер болганга ыр-шоор, хөгжүммузыка.

«Тайбың, демократия болгаш социализм дээш, империализмге удур демиселге ажылчы чоннарның делегейге эп-сеткил каттыштырылгазының хүнү—Май 1 делгерезин!» деп СӨКП ТК-ныц Кыйгырыгларындан ол одурутларны улгаттыр бижээн панно бажыңнарның ханаларында. Кызылдың күрүнеиниң педагогика институдунуң бажыңында К. Марксты, Ф. Энгельстиң болгаш В. И. Ленинниң портреттери.

Тываның хөгжүм-шин театрының шөлче көрүнеп талазында — Л. И. Брежневтиң, а ооң дужунда — СӨКП обкомунуң бажыңының талазында — Төп Комитеттиң Политбюро кежигүннериниң портреттери. Бистиң улус оларның революстуг номналын удуртулга болдургаш, делегейде эң баштайгы социалистиг күрүнени тургускан. Республиканың Кедээ ажылагый министерствозунуң бедик бажыңының ханазында— ССРЭ-ниң Күрүне сүлде демдээ. Ооң алаанда «ССРЭ-де эрге-чагырга — улустуң хоорайында» деп бижип каан. Май 1-ниң байырлал бүрүзү онзагай түүлдерлиг. Бо чылын бистиң республиканың ажылчы чоннары, бүгү совет кижилер-биле бир дөмей, ССР Эвилелиниң тургустунганынан бээр 60 чыл ооң демдеглээринге белеткениш, аңаа алдар кылдыр күш-ажылчы маргылдааны— он бирги беш чылдың планның даалгаларын болгаш социалистиг хүлээлгелерин хуусаа бетинде күүседип, транспарантыларның өңү-биле хереленнип, чайнап турган. Чер болганга ыр-шоор, хөгжүм-музыка.

«Тайбың, демократия болгаш социализм дээш, империализмге удур демиселге ажылчы чоннарның делегейге эп-сеткил каттыштырылгазының хүнү—Май 1 делгерезин!» деп СӨКП ТК-ныц Кыйгырыгларындан ол одурутларны улгаттыр бижээн панно бажыңнарның ханаларында. Кызылдың күрүнеиниң педагогика институдунуң бажыңында К. Марксты, Ф. Энгельстиң болгаш В. И. Ленинниң портреттери.

Тываның хөгжүм-шин театрының шөлче көрүнеп талазында — Л. И. Брежневтиң, а ооң дужунда — СӨКП обкомунуң бажыңының талазында — Төп Комитеттиң Политбюро кежигүннериниң портреттери. Бистиң улус оларның революстуг номналын удуртулга болдургаш, делегейде эң баштайгы социалистиг күрүнени тургускан. Республиканың Кедээ ажылагый министерствозунуң бедик бажыңының ханазында— ССРЭ-ниң Күрүне сүлде демдээ. Ооң алаанда «ССРЭ-де эрге-чагырга — улустуң хоорайында» деп бижип каан. Май 1-ниң байырлал бүрүзү онзагай түүлдерлиг. Бо чылын бистиң республиканың ажылчы чоннары, бүгү совет кижилер-биле бир дөмей, ССР Эвилелиниң тургустунганынан бээр 60 чыл ооң демдеглээринге белеткениш, аңаа алдар кылдыр күш-ажылчы маргылдааны— он бирги беш чылдың планның даалгаларын болгаш социалистиг хүлээлгелерин хуусаа бетинде күүседип!» деп транспарантыларның өңү-биле хереленнип, чайнап турган. Чер болганга ыр-шоор, хөгжүм-музыка.

«Тайбың, демократия болгаш социализм дээш, империализмге удур демиселге ажылчы чоннарның делегейге эп-сеткил каттыштырылгазының хүнү—Май 1 делгерезин!» деп СӨКП ТК-ныц Кыйгырыгларындан ол одурутларны улгаттыр бижээн панно бажыңнарның ханаларында. Кызылдың күрүнеиниң педагогика институдунуң бажыңында К. Марксты, Ф. Энгельстиң болгаш В. И. Ленинниң портреттери.

Тываның хөгжүм-шин театрының шөлче көрүнеп талазында — Л. И. Брежневтиң, а ооң дужунда — СӨКП обкомунуң бажыңының талазында — Төп Комитеттиң Политбюро кежигүннериниң портреттери. Бистиң улус оларның революстуг номналын удуртулга болдургаш, делегейде эң баштайгы социалистиг күрүнени тургускан. Республиканың Кедээ ажылагый министерствозунуң бедик бажыңының ханазында— ССРЭ-ниң Күрүне сүлде демдээ. Ооң алаанда «ССРЭ-де эрге-чагырга — улустуң хоорайында» деп бижип каан. Май 1-ниң байырлал бүрүзү онзагай түүлдерлиг. Бо чылын бистиң республиканың ажылчы чоннары, бүгү совет кижилер-биле бир дөмей, ССР Эвилелиниң тургустунганынан бээр 60 чыл ооң демдеглээринге белеткениш, аңаа алдар кылдыр күш-ажылчы маргылдааны— он бирги беш чылдың планның даалгаларын болгаш социалистиг хүлээлгелерин хуусаа бетинде күүседип!» деп кыйгырыглар чаңгыланып турганнар.

В. И. Ленин аттыг шөлде индирге республиканың партия болгаш чазак удуртукчулары, бүдүүлге мурнакчылары, чогаадыкчы интеллигенциянын төлээлекчилери, эртем ажылдакчылары үнүп келгеннер.

Эртенгиниң таптыг-ла он шак. Үрер хөгжүмнүң байырлал маршының аллагары пайысыладың ажылчы чоннарының Май 1-ге тураскаткан чыскаалының эгелээринин дутайын дыңнадыкпан. Чанчыл ёзугаар чыскаалды аныяк спортчулар эгелээн. Оларның мурнуку одурутларында спортчулар СӨКП-ниң болгаш Совет күрүнеиң удуртукчуларының портреттерин тудуп алгаш чорааннар. Амгы үениң шылгарангаш, политиктиг ажылдакчызы, чер кырында бижыг тайбың дээш чайгылыш чок демиселчи Л. И. Брежневтиң болгаш СӨКП ТК-ныц Политбюро кежүүнериниң портреттери күш-хультуруларның колонналарының мурнунга кестүп келген. Оларның холдарында СӨКП-ни, Төрээн чурттуң алган-йөрээген лозуң-плакаттар, транспарантылар. Күш-культуруулар ынзы-бүрү мергежилгелерни көргүспүшаан, шөлден дең-дескн чыскаалбиле эртип турганнар.

Күш-культуруулардың соонда пайысылалдың школачыларының колонналары кестүп келген. Оларның эгезинде № 1 школаның коллективи. Өөренүкчилер «60» деп бижип каан улуг санны болгаш бүгү-ле эвилелдешкен республикаларның туктарын тудуп алгаш чорааннар. Совет Эвилелиниң Маадыры Михаил Бухтуев аттыг школаның тергиннери Лена Чусовлянова, Андрей Ганин болгаш өскелердаа школаның түгүн көдүрүп алгаш чорааннар. Оларныңбиле кожа Тыва АССР-ниң алдарлыг башкылары П. Штеповская, И. Агбаан, В. Миронова болгаш өскелердаа базып органнар. Оларның класстарының өөренүкчилери ССРЭ-ниң 60 чылынга болгаш ВЛКСМ-ниң XIX съездизинге алдар кылдыр «тергиин эки өөредилге дээш берген сөзүнге эң боон, Май 1-ниң чыскаалының мурнуку одуругларынга киржир эргени чедип алганнар.

Школачыларның колонналарының кырында тайбының демдээ — көгө-бугаларның чуруктары, частың чечектери, ынзы-бүрү өңнүг шариктер. «Аас-кежиктиг чаш назын дээш партияга четтирдивис!» деп бижиктиг транспарантылары олар тудуп алгаш турганнар. Школачыларның колонналарындан ырышоор, хөгжүм-музыка чаңгыланып, дыңналып турган.

Шөлче Кызылдың пединститудунуң болгаш Красноярскиниң политехниктиг институдунуң филиалының студентилери кирип келген. Келир үениң специалистеринге ыйгырыглар индирден чаңгыланып турган. Студентилер бо чылдың Май 1-ни өөредилгеге болгаш практикага-даа чедиишкиннер-биле уткуп алганнар. Политехниктиг институттуң филиалының студентилериниң колонназының бажында — тараа арыглаар машина. Ону студентилер Тываның байдалдарынга таарыштыр боттары чогаадып турганнар.

Институттарның колонналарының дараазында ортумак тускай өөредилге чергелериниң, училищелериниң сургуулдары чыскаал-биле эртикеп.

Шөл бичии-ле када ырлым апарган. Байырлыг марштың аллагазы база катап чаңгыланып үнген соонда, шөлче республика пайысылалының Май мурнунуң социалистиг чарышының тиилекчилериниң колонналары кирип келген. «Тыва тудуг» трестиң, «Кызыл тудуг» эргелеринің тудугжуларының колонналарының бажында байырлал шинчи кинер каастап каан автомобильде транспарантыларда бо чылдың бирги кварталының тудуг-монтаж ажылдарының планын хуусаадан эрте күүсеткенин рапорттап турар. Тываның хоочун тудугжуларының бирээзи Ч. Доңгак баштаан мурнакчылар СӨКП обкомунуң, республиканың Министрлер Чөвүлелиниң, профобличөвүлелдиң болгаш ВЛКСМ обкомунуң шилчиир Кызыл тугун тудуп алгаш, индирге баары-биле эрткеннер. Социалистиг чарыштың бирги черинде чоруп турар өскелдә, чижээ, Тываның электри четиглери, даараныла фабриказы, пайысылалдың аъш-чем садыы, ужар түүл будурулгези болгаш еске-даа коллективтериниң колонналарында күш-ажылчы чедиишкиннерни көргүскен диаграммалар, транспарантылар. Кызылдың аъш-чем садыының коллективи бирги кварталдың планын бир ай мурнай доозун, пландан ажыр 300 муң рубльдиң продукциязын сайгарган. Тыва ужудукчулар пассажирлер аргыштырарының даалгазын 101,8 хуу күүсеткенин рапорттап турарлар. Кызылдың даараныкчылары күш-ажылдың будурукчудуун бедидер көргүзүнү — 105,8 хуу чедирген.

Колонналарның байырлал шимелделинде кызыл туктар, кыйгырыглыг лозуңнар, транспарантылар далай чалгы ышкаш, хөлбеңейдир эртип турган. Чыскаалчыларның холдарында «ССРЭ-ниң 60 чылынга —60 шалыпчы неделя!» деп бижип каан кыйгырыгны бо-ла помчуп болур. «Водоканал» эргеделиниң колонназында «Беш чылды — хуусаадан эрте!» деп бижип каан автомобиль шөлден эртикеп. «Каа-Хем» разрезиниң чыскаалчыларының мурнунда күчүдүг «БелАЗ»-та бирги кварталдың планын 110 хуу күүсеткенинің дугаймында диаграмманы улгаттыр бижип каан.

СӨКП-ниң, ооң шынчы ленинчи, чер кырында тайбың дээш бижыг демиселчи Л. И. Брежневке баштаткан Төп Комитеттиң болгаш Совет күрүнеиң иштики база даштыкы политиканың бүрүнү-биле чүүдүгүнүн, деткин турарын илереткен лозуң, плакаттарны чыскаалчылар тудуп алгаш эртип турганнар.

Республика пайысылалының В. И. Ленин аттыг шөлүнге болган Май Бирниң чыскаалы СӨКП-ни болгаш Совет чазакты долгандыр ажылчы чоннарның сырый каттыжылышкынын, он бирги беш чылдың планның даалгаларын болгаш социалистиг хүлээлгелерин чедиишкинниг күүседип, ССРЭ-ниң 60 чылын төлептиг утхуурунга бижыг шиитпирлиин чайыннандыр көргүскен.

ЧУРУКТАРДА: Кызылдың ажылчы чоннарының байырлыг чыскаалы.

Тувинская республиканская БИБЛИОТЕКА им. А. С. Пушкина

МАЙ 1-НИ ТЫВАГА БАЙЫРЛААНЫ

АК-ДОВУРАК

В. И. Ленин аттыг «Тыва даг-дүгү» комбинаттың чурттакчыларынга тайбынаын болган частын байырлалы — Май 1 Ак-Довурак хоорайның «Асбест» стадионундан эгелээн. Анаа эртенгинин 10 шак четпээнде чүс-чүс ак-довуракчылар чыглып келгеннер. Стадионга омак-хег, ыр-шоор, оюн-тоглаа болуп турда, ажылчы чоннарның митингизин ажыттынган.

Комбинаттың ажыл-ишчилеринин эрткен дерт айларда күш-ажылчы чедиишкиннерин улус депутаттарының Ак-Довурак хоорай Советинин күүсөм даргазы Х. С. Сарыглар чыглаанарга таныштырып, улуг байыдал таварыштыр байыр чедиргеп.

Митинг соонда Ак-Довуракчыларның чыскаалы болган. Оны белүк мотоциклистер ажыткан. Оларның соонда хоорайның № 1, № 2 школаларының профтехучилишелериниң, «Тыва даг-дүгү» комбинаттың коллективтериниң кызыл туктарны киискидип, кыйгырыглар тудуп алгаш эрткеннер. Тудугжуларның, автотранспорт, садыг болгаш эмнелге ажылдакчыларының колонналары чараш, көрүштүг болган.

Хоорайның чурттакчылары массалыг спортчу оюннарны соңуургап көргеннер.

КЫЗЫЛ-МАЖАЛЫК

Майның 1-ниң эртенинде Кызыл-Мажалык чараш шиметтингени-биле оңзаланган, чырыткылыг, өөрүшкүлүг амыдыралды чалгыы улам-на хайыгып, байырлалды уткаан.

Эртен эртежик одунган суурнуң ажылчы чону ыңдамында чыглып, баймырлыг чыскаалга үнеринче күш-ажылчы коллективтер белеткенип турган.

Суурнуң Ленин аттыг шөлүнче углай чыскаалганнар шуужуп эгелээн. Хөгжүм үнү, ыры-шоор, каткы-хег үзүктелбейн дыммирел-ле турган.

Район төвүнге байырлыг чыскаалга киржир азы соңуургап көөру-биле совхозтардан, чоокку суурлардан келгеннер-дээ бегүн арбын.

Байырлыг чыскаалды мотоциклистер колонназы баштаан. Оларның соон дарый Кызыл-Мажалыктың № 1 болгаш 2 ортумак школаларының өөренчиктери эрткен. Уруглар холдарында кызыл туктарны, бембүктерни, лозун, плакаттарны тутканнар.

Үшкү колоннанын мурнуку одуруунда Сельхозтехникачык районнар аразында катыжышкынының, № 1 КМК-ның, амыдырал хандырылга комбинадының мурнакчылары.

Кызыл-Мажалыктың эът комбинадының, сентелге-тудуг эргелелиниң колонналары лозун, плакаттарны холдарында тутkан, эки каастаттынган.

Культура албан черлериниң, эмнелгениң ажаалга кассазының, күрбаңнаар коллективтери база чыскаалга организастыг киришкеннер.

Кызыл-Мажалыкка Май 1-ниң хүнүнде спортчу маргылдаалар, солун концерттер болган. Кызыл-Мажалыктың, бирги черн дээш волейбол маргылдаазынга командалар эки белеткелин көргүснен.

Тыва хүреш маргылдаазынга киржир күзелдиглер хөй болган. Хүрешти чон улуг соңуургал-биле көрген.

Районнуң совхозтар төптеринге байырлыг чыскаалдарга ажылчы чоп бедик көдүрлүүшкүнүүт киришкен.

ХОВУ-АКСЫ

Таңды-Ууланың эдээнде ажылчы суур. Ында күш-ажылчы коллективтер частың, күш-ажылдың, тайбынның байырлалын бедик көдүрлүүшкүнүүт уткаан. Май мурнунуң социалистиг чарыжының түңнелдерин үндүргеш, «Тыва кобальт» комбинаттың кол болгаш дузалал цехтеринге тапилекчилерин шаңнап мактаан. Энергоцех, гирдометаллургия, ол ышкаш сентелге-механика цехтери эки ажылдаан. Кызылдың даараныла фабриказының Хову-Аксында

цеги апрельдиң планныг онаалдазын эки күүсөткен.

Май Бирнин бүдүүзүнде «Металлург» Культура ордузунга байырлады уткаан хүрал болган. Хову-Аксы суур Советинин күүскомунун даргазы А. И. Иванов аңаа илеткел кылган. Хурал соонда бот-тывынгыр уран чүүл коллективиниң улуг концерти болган.

Май 1-ниң эртенинде ажылчын суурнуң чурттакчылары байырладың колонналарынга чыскаалганнар. Спортчу маргылдаалар байырлал хүннеринде организастап эрттирген.

ЧАДААНА

Май 1-ниң эртенн. Хоорай байырлал шинчи кирген, чадаанажыларның өөрүшкүлүү ажоок. Хоорайның төвүнге улус шуужу чыглган. Май байырлалынга турескаатkан байырлыг митингниң Чөөп-Хемчик райкүүскомунун даргазы Д. С. Куулар ажыткан. СЭКП райкомунун бирги секретары И. М. Сувандин чылганнарга байыр чедирип, чүве чугаалаан. Чадаананың Сельхозтехкүркомнун автобазазының чолаачызы А. Шварцков, эмчи Н. Володина, школачы О. Диспей олар база сес ап, байыр чедиргеп соонда, ажылчы чоннарның чыскаалы эгелээн. Спортчударның колонназы баштаан чыскаалдың эгезинге хоорайның школалары, бирги кварталда социалистиг чарыштың тиилекчилери — Чадаананың саржат заводу, № 463 КМК дээш аске-дээ коллективтер чораан.

Ажылчы чоннарның чыскаалының соонда хүреш, баг кагары дээш аске-дээ спортчу оюннар болуп эрткен. Байырлалдың хуралдары, оюн-концерт, спортчу маргылдаалар районнуң суурларынга база эрткен. Хову-шөлдерге часкы ажылдар үлүктээн.

БАЙ-ХААК

Бүгү делегейниң ажылчы чоннарының эң-сеткил каттыштырылгазының хүнү — Май 1-ни Тандының ажылчылери база-ла политиктиг болгаш күш-ажылчы улуг кедүрлүүшкүн-биле уткаан.

Бай-Хаак суурга байырлыг чыскаал эгелээр мурнунда болган митингиге СЭКП райкомунуң бирги секретары В. В. Дупаевский чылганнарга байыр чедирип, чүве чугаалаан, байырлал мурнунуң социалистиг чарыжының тәңнелдерин чедип алган күш-ажылчы чедиишкиннерин демделеп. СЭКП-ниң XXVI съездизиниң шиитпирлерин амыдырала боттандырар, СССР-ниң 60 чыл ююн телептиг уткуур талазы-биле районнуң ажыл-ишчилериниң мурнунда салдынган сорулгаларны айыткан.

Революциянын, дайынның болгаш күш-ажылдың хоочунарының мурнундан Н. Пашкевич, ажылчын ангының өмүлээзинден № 585 КМК-ның тудугжулар коллективинде шеферлекчи В. Паухина, улусчу интеллигенциянын мурнундан район эмнелгезиниң медсестразы Д. Никитина болгаш өскелер-дээ чылганнарга байыр чедирген.

Байырлыг чыскаалдың колонналарын каас-чараш кеттинген спортчулар, школачылар, будурүлгениң мурнакчы коллективтери баштаан.

Ол-ла хүн Тывага бир дугаар тургустунган Элегес күрэкономнуң баштайгы директору Павел Григорьевич Городищевтиң кулактарга өлүрүлгаан черинде — Чал-Кежиг суурда тургускан аңаа турескаалды байырлыг байдалга ажыткан. Оон соонда аңаа Таңды, Кызыл, Улуг-Хем районнарның спортчуларының кир-килгези-биле маргылдаалар болган.

ТООРА-ХЕМ

Май 1-ге турескааткан байырлыг хуралдар Тоора-Хемге, Тожунуң чурттакчылыг суурларынга апрель үжеңде эрткилээн. Байырлалга уткушпур калбарган социалистиг чарыштың түңнелдерин аңаа үндүрген, тапилекчилерге шаңналдарны тывыскан.

Район төвүнге байырладың митингизин район Советинин күүсөкчи комитединин даргазы Д. Х. Монгуш ажыткан.

СЭКП райкомунуң ийиги секретары Ч. А. Удумбора сес ап, Май 1 таварыштыр байырны чыглган чонга чедирген. Ыяш ажыл-агыйының ажылчыны А. А. Маслов, Тоора-Хем ортумак школазының онгу классчызы Ольга Мозгалевская, ВЛКСМ райкомунуң бирги секретары В. Б. Донгак олар база чүве чугаалаан, байыр чедиргеннер.

Митинг соонда байырлыг чыскаад эгелээн. Колонналарның аразында Тожунуң аңнаыр-тывыш ажыл-агыйының коллективи. Ол планныг онаалдаларын 163 хуу күүсөткен, СЭКП райкомунуң, райкүүскомунуң шилчиир Кызыл тугун чаалаан алган. База ол ышкаш үлетпүр будүүрүлгелериниден ыяш ажыл-агыйы чарышка эки күш-ажылчы түңнедлерин көргүскен. Оон ажыл-ишчилери ыяш үндүр сөөртүүрүн 102, пиломатериалдар будүрерин 103, продукциян сайгарарын 103 хуу күүсөткен. Чыскаалганнарның аразында оон-дээ аске мурнакчы коллективтер, ажыл-ишчидер бар.

Спортчу маргылдаалар, культура-массалыг хемчеглер чер-черге эрткен. 32 мегенин хүрежи Тоора-Хемге эрткен. Чиик атлетика, шыпыраа маргылдаалары ол хүн болган.

САРЫГ-СЕП

Каа-Хем районнуң төвү Сарыг-Сеп, суурлары, чурттакчы черлери каас-шиник аянче киргеп, кызыл туктар киискээн, лозун-плакаттар болгаш аске-дээ шимелдер өөрүшкү-маңнайны хайыктырган. Эвилелдешкен республикаларның туктарын киискидир кедүрген мотоциклчилер, спортчулар чыскаалдың бажынга чораанар.

Күш-ажылчы коллективтериниң колонназын социалистиг чарыштың тиилекчизи, СЭКП райкомунуң, райкүүскомунуң шилчиир Кызыл тугун бедик көдүрген үлетпүр комбинадының ажыл-ишчилери баштаан. Бо будүүрүлгениң мурнакчылары чолаачылар И. А. Махов, М. В. Черепанов, тракторист Ф. Х. Изыных, бригадир И. С. Шутов, Г. С. Стародубов болган. аскелер-дээ планныг онаалдаларын ажыр күүседип, бедик үлегерни көргүзүп турар.

Чыскаалганнарның одуруунда Каа-Хемниң ыяш ажыл-агыйының коллективи. Чоок-та чаа бо будүүрүлгени Тыва АССР-ниң Ыяш ажыл-агыйының эргелели хүндүлел бижиг-биле шаңнаан. Сарыг-Септиң орук сентелге-тудуг эргелелиниң ажылчыннары Май 1-ге уткуштур планныг онаалдаларын 113,3 хуу күүсөткен, олар чыскаалганнарның одуруу-биле өөрүшкүлүг эрткен.

Май бирээде спорт-массалыг оюннар, ооң-концерттер Сарыг-Сепке, районнуң суурларынга болгулаан. Район төвүнүң погаан спорт шөлүнге хүрешке, футболга, волейболга, мерге кагарынга база аске-дээ оюннарга маргылдаалар эрткен. Бот-тывынгыр уран үүлдүң коллективтериниң концерттерин чон соңуургал-биле көрген.

ТУРАН

Эртенгиниң 10 шак. Байыр аян-шинчи книр дериттинген шөлге район төвүнүң ажылчы чонунуң байырлыг митингизи болган. Делегейниң ажылчы чоннарының эң-сеткил каттыштырылгазының хүнү—Май Бирге турескааткан митингини СЭКП Бии-Хем райкомунуң ийиги секретары А. А. Салчак ажыткаш, районнуң ажылчы чонунуң бо чылдың эрткен айларында ажыл-ижинде чедиишкиннерни айытпышаан, чыылганнарга байыр чедирип, чүве чугаалаан.

Дараазында ажылчы чоннарның чыскаалы эгелээн. Байырлал чыскаалын № 1,2 школаларның башкылар, өөренчиктер коллективиниң каас-шиник дериттинген колонназы ажыткан. Оларның соондан Май мурнунуң социалистиг чарыжының тиилекчилери — райүлетпүр комбинадының, хлеб заводунуң, сентелге-тудуг участогунуң, районнуң амыдырал хандырылга будүүрүлге эргелелиниң коллективтериниң колонналары эрткен. Кызыл туктар хөлбеңнээн, лозун, плакаттарлыг, өң-баазын чечектерлиг, шарлардыг колонналар байырлал чыскаалынга киришкен.

Районнуң ажыл-ишчилери Май 1-ниң байырлалынга алдаржыткан социалистиг чарышка иделкейлиг киржин, будүүрүлгечи бедик көргүзүглерлиг ажылдааннар. Чижээ, Тураның хлеб заводу бирги кварталдың планныг онаалдазын 119,5 хуу күүсөткеш, мурнакчыларның одуруун баштаан. Райүлетпүр комбинаттың, районнуң амыдырал хандырылга будүүрүлге эргелелиниң коллективтери планныг онаалдаларын база-да эки көргүзүглерлиг боттандырганнар.

Ол хүн районнуң чурттакчылыг черлеринге спортчу оюннар болгулаан.

КАА-ХЕМ СУУР

Районнуң суурларынга байырлал будүүрүлгелериниң хуралдары апрель 30-де эрткилээн.

Район төвүнүң чурттакчылары частың, күш-ажылдың, тайбынның байырлалы — Май Бирниң чыскаалынга чаңгыс кижи дег үнүп келген. Баштай ажылчы чоннуң митингизи болган.

Делегейниң ажылчы чоннарының эң-сеткил каттыштырылгазының хүнү — Май 1-ге турескааткан митингини СЭКП Кызыл райкомунуң бирги секретары К. Н. Шулуу ажыткаш, чыылганнарга байырлал таварыштыр байыр чедирип, чүве чугаалаан. Митингге районнуң бүгү ажылчыларының мурнундан «Көк-Тей» совхозтуң хову-трактор бригадазының бригадири Ф. Ф. Иванов, Каа-Хем суурда музыка школазында өөредилге эргелечиин Г. Ф. Кенденбиль, школачылар мурнундан Көк-Тей ортумак школазының доозукчузу М. Чистобаева олар чыылганнарга байыр чедиргеннер. Митинг соонда ажылчы чоннуң чыскаалы эгелээн. Колонна бүрүзү каас-шиник дериттинген. Чыскаалды спортчулар ажыткан. Дараазында Көк-Тей ортумак школазының башкыларының болгаш өөренчиктерниң колонназы эрткен. Оон соонда колонналарга байырлал мурнунуң мурнакчылары

— Кызылдың күш фабриказының, сентелге-тудуг участогунуң коллективтериниң болгаш аске-дээ организацияларның колонналары, сүрүштүр эрткеннер.

Чыскаал соонда тыва хүрешке, волейболга, футболга маргылдаалар болган.

ТЭЭЛИ

Холдарында К. Маркстың, Ф. Энгельстиң, В. И. Ленининиң, СЭКП-ниң болгаш Совет чазактың удуртукчуларының портреттерин, диаграммалар, лозункар, туктар тутkан, каас-шиник кеттинген, катыкхеглүг ажылчы чоннар партил райкомунуң бажыңының чанында шелге эртенгиниң 10 шак четпээнде-ле чыглып келген.

Эртенгиниң 10 шакта маңаа Май 1-ниң байырлалынга турескааткан районнуң ажылчы чоннарының митингизи болган. СЭКП райкомунуң бирги секретары Д. С. Данзын-оол чыылганнарга байыр чедирип, чүве чугаалаан, бай-тайгажылар күш-ажылдың, тайбынның, частың байырлалын күш-ажылчы чедиишкиннерлиг уткаанын демделеп. Күрүнеге эът, сүт садарының дерт айлар планын ажыр күүсөткен. Амгы үеде районнуң ажыл-агыйлары часкы хову ажылдарынче киришкен.

Митинг соонда ажылчы чоннарның чыскаалы болган. Чыылганнарның колонназын Эвилелдешкен Республикаларның туктарын туткан мотоциклистер баштап алган келген, оон соондан школачылар, май мурнунуң социалистиг чарыжының тиилекчилери — сентелге-тудуг участогунун, мехколоннанын ажыл-ишчилери болгаш аске-дээ коллективтер ыр-шоорлуг, омак-хеглүг эрткеннер.

Чыскаал соонда стадионга мөгелер хүрешкен, волейболга, чиик атлетикага маргылдаалар болган.

МУГУР-АКСЫ

Ажылчы чоннарның эң-сеткил каттыштырылгазының хүнү — Май 1-ниң байырлалынга киржирн-биле Мугур-Аксы суурнуң ажылчыннары, албан-хаакчылары, школачылары, чурттакчылары эртенгиниң 10 шакта чыглып келген. Улус депутаттарының Мөңгүн-Тайга райкүүскомунун даргазы Д. С. Хорлуу митингге байыр чедирип, чүве чугаалаан, районнуң ажылишчилериниң күш-ажылчы чедиишкиннерин демделеп.

Суурнуң ажылчы чоннарының чыскаалы эгелээн. Пролетарнаттың баштынчылары К. Маркстың, Ф. Энгельстиң, В. И. Ленининиң, Коммунистиг партияның база Совет чазактың удуртукчулары — Л. И. Брежневтиң, И. А. Тихоновтуң болгаш өскелерниң-дээ портреттерин, лозуннар, плакаттар, диаграммалар тутkан кижилерниң арыннарын өөрүшкүнүң хулумзуруг долган, омак-хеглүг эртип турганнар.

Май 1-ниң байырлалынга тураскааткан ыяш-бүрү спортчу маргылдаалар болуп эрткен.

ЭРЗИН

Май 1-ниң бүдүүзүнде-ле район төвү —Эрзин суур болган совхозтар төптери, чурттакчылыг черлер байырладың «хевши» кедиикен, ажы-ишчилиг кылдыр деритинген турган. Апрель 30-де районнуң Культура бажынынга хөй-ниити организацияларының болгаш ажылчы чоннар коллективтериниң төлээлекчилериниң байырлыг хуралы болган. Аңаа Эрзин райкүүскомунун даргазы И. В. Чындыгыш илеткел кылган. Улуг байырлады районнуң ажылчы чоннары чаа-чаа күш-ажылчы чедиишкиннер-биле уткаан. Бо чылдың бирги кварталында район күрүнеге эът, сүт садар планын ажыр күүсөткен.

Дүүн, Эрзин суурга Май 1-ге турескааткан ажылчы чоннарның байырлыг чыскаалы болган. Чыскаал эгелээр мурнунда оон киржикчилериниг партия райкомунуң бирги секретары А. Ч. Монгуш улуг байырлады таварыштыр СЭКП райкомунун база райкүүскомнун өмүлээзинден байыр чедирген. Ол ышкаш аңаа аныяктарның болгаш күш-ажылчы коллективтериниң төлээлекчилери чыылганнарга байыр чедирип, чүве чугаалаан. Оон соонда байырлал шинчи книр шиметтингеп ажылчы чоннарның колоннаны төп кудумчуда индирнин баары-биле бедик көдүрлүүшкүнүүт эрткилээн.

Чыскаал соонда 64 мөге хүрешкен болгаш спортчуң ыяш-бүрү хевирлериниге маргылдаалар эрткен.

САМАГАЛДАЙ

Бүгү улустуң улуг байырлады—Май Бирни Тес-Хемниң ажылчы чоннары улуг кедүрлүүшкүн-биле, чоргаараадың байдалынга эрттирген. Оң бирги беш чылдың баштайгы чылында Бүгү-эвилелдиң социалистиг чарыжынга тиилекчилериниң бирээзи болган, район СЭКП ТК-ның, ССРЭ-ниң Министрлер Чөвүлелиниң, ВЦСПС-тиң болгаш ВЛКСМ ТК-ның шилчиир Кызыл тугу-биле шаңнаткан. Ынчаарга бо чылдың бирги кварталында күрүнеге эът, сүт садар планын база ажыр күүсөткен.

Дүүн эртенгиниң 10 шакта Самагалдайның төп кудумчузунга байырлыг чыскаалдың киржикчилериниң колоннаны чыглып келген. Ажылчы чоннарның Май 1-ге турескааткан байырлыг чыскаалын СЭКП Тес-Хем райкомунуң бирги секретары П. Т. Дамба-Хуурак ажыткан. Чыскаалганнарга райкүүском даргазы И. У. Успун болгаш өскелер-дээ байыр чедирип, чүве чугаалаан соонда чыскаал эгелээн.

«Ажылчы чоннарның делегейге эң-сеткил каттыштырылгазының хүнү—Май 1 делгерезин», «Совет Эвилелиниң Коммунистиг партиязы делгерезин!» дээн болгаш өске-дээ ыяш-бүрү лозуннарны, плакаттарны, өңгүр кызыл туктарны киискиткен колонналар төп кудумчуланып чалгаан хем дег эртип турган. Чыскаалды Самагалдай ортумак школазының колонназы эгелээн. Оон соонда «Сельхозтехниканың» район салбырының, ыяш ажыл-агыйының, амыдырал хандырылга комбинадының болгаш өске-дээ будүүрүлгелериниң база албан организацияларының коллективтери улаштыр-улаштыр эрткилээн. Чыскаалганнарның кырынга «Делегейге бижит тайбын дээш»: «Коммунистиг партияга алдар!» деп кыйгылар, «ура» деп үннер, өөрүшкүнүң ырлары чаңгыланып турган.

ШАГААН-АРЫГ

Шагаан-Арыг хоорайның ажылчы чону Май бирнин байырлалын байырлыг чыскаалбиле эгелээн. Аңаа он үш колонна киришкен. Каас-шиник кеттинген чыскаалганнарның кырынга лозуннар, плакаттар, чуруктар болгаш туктар чалгын турган. Кижи бүрүзүнүң шырайында өөрүшкү чайнаан. Ында-мында ыры-шоор, каткы-хег, оюн-баштак дыргын.

Колонналарның бажынга мотоциклчилер чораан. Олар бүгү эвилелдешкен республикаларның туктарын, «ССРЭ-ниң 60 чылы» лозуну тудуп чораанар. Оларның соондан школаларның, уруглар албан черлериниң болгаш улус өөрүдилгезинин коллективтери базын орган. Дараазында социалистиг чарыштың тиилекчилери — үлетпүр комбинадының, Сельхозтехкүркомнун, районнун коллективтери эрткилээн...

Шүнтү он үш колонна стадионга келген. Маңаа бүгү делегейниң эң-сеткил каттыштырылгазының хүнүнге тураскааткан байырлыг хуралды улус депутаттарының Улуг-Хем район Советинин күүскомунун даргазы А. И. Столяников ажыткан. Аңаа ВЛКСМ райкомунун бирги секретары Б. Б. Монгуш, район эмнелгезиниң эмчизи З. Э. Монгуш, № 586 КМК-ның партия организациязының секретары В. И. Шумихина болгаш оон-дээ өскелер сес ап, чүве чугаалаан.

Чыскаал соонда спортчу оюннар болган.

Май Бирниң байырлалы совхозтар төптеринге болгаш өске-дээ суурларга база бедик дециелге эрткен.

ХАНДАГАЙТЫ

Өөрүнүң суурларынга Май 1 байырлалын уткаан хуралдар хөй кезиинде апрель 30-де болгулаан. Аңаа күш-ажылчы коллективтериниң төлээлери бо чылдың эрткен айларында боттарының чедиишкиннерин чугаалавышаан. Май 1-ге уткуштур алган хүлээлгелериниң күүселдезин чугаалашканнар.

Дүүн Хандагайтының ажылишчилери байырлыг чыскаалче чаңгыс кижи дег үнүпкеп. Колонналарның мурнуку одуруун районнуң мурнакчы коллективтериниң төлээлери эдээннер. Ленинчи партияга, совет улуска алдар болдурган лозуң-плакаттар туткан хандагайтыжылар Май 1-ниң байырлыг чыскаалында омак-хеглүг базын органнар.

Өөрүжүлериниң арнынга өөрүшкү чайнаар эрге бар. Олар оң бирги беш чылдың ийиги чылының эрткен айларында бүгэй эвес көргүзүглериг ажылдааннар. Районнуң совхолтары бо чылдың часкы чер ажылынга база хынамчалыг белеткенгеннер.

Байырлыг чыскаалдың соонда спортчу байырладлар Хандагайтыга болгулаан. Ол ышкаш Май 1-ни уткаан байырлалдар районнуң өске-дээ суурларынга, күш-ажылчы коллективтериниге бедик көдүрлүүшкүнүнүң байдалынга эрткен.

ЧУРУКТАРДА: Кызылга Май 1-ниң чыскаалы.

ЭП-СЕТКИЛ КАТТЫШТЫРЫЛГАЗЫНЫҢ, ТАЙБЫҢНЫҢ БОЛГАШ КҮШ-АЖЫЛДЫҢ БАЗЫМЫ-БИЛЕ

(Төнчүүр. Эгеск 1-ги армында).

корүн турган. Шынап-ла оларның чангыс эвинин ачызында Совет күрүненин күүү-шыдалы өзүп турар.

ССРЭ-ниң тургустуганының 60 чыл оюн наймызылдың ажыл-ишчилери чаа-чаа күш-ажылчы чедиишкиннер-биле уткуп гурарлар. Бирги кварталдың планын үлетүрүүң, транспорттун, тудугунун коллективтери бүрүн күүседипкеннер. Юбилейге тураскаатканы социалистиг чарышка найызылалдың ажыл-ишчилери идепкейлиг киришкеннер. СЭКП-ниң XXVI съездизинин шийтирлерин чедиишкиниг күүседирүнге В. И. Ленинниң төрүттүгеп хүнүнден бөөр 112 чыл болган оюнга тураскаткан коммунистиг субботник үзүг салыышкыны киргеп. Он бирги бең чылдың фондузүүче москвачылар 25 миллион рубльди шилчиткеп.

«Москва — маадыр хоорай» дээн сестер шелде костүп келген. Байырлалдың чысказы эгелээн.

Совет автомобиль тудуушкунунуң хоочун будурулгези — Лихачев аттыг автомобиль заводунуң демдээ чүк автомобили часкы хүнде чайынаан. Ол сураглыг бүдүрүлгенин конвейериниң 108 секунда болгаш-ла бир машина дүжүп бадып турар.

Кайгамчык заводтуң бөгүнгү ажыл-херектериниң дугайын транспарантылар база чугаалаан турарлар. Олар бо чылдың эрткен айларында планнаан ажыр 600 автомобильдерни, базымга салыр 510 соодукчуларны будурүп үндүрген. ЗИЛ-дин ажылчыларыннан 3,5 муң кижи 25-чылдың планның даалгаларын ССРЭ-ниң 60 чылынга утказыптыр бүрүн күүседирин хүлээжеп.

СЭКП-ниң XXVI съездизинин делегады. Социалистиг Күш-ажылдың Маадыры, дыка хой эгелээшкиннерниң киноклассига стержень кылыышкыны Ю. Т. Баковшинниң чаныпка ВЛКСМ-ниң XIX съездизинин делегады. Улустарның найыралдың орденнин эдилеткен Сергей Люзев базып орган. Чүүткүн комсомолчуларның шүлүглээн ажыттынар хүнге чедүп чаптык чылдың планын күүседирнин ол хүлээжеп. Ол чедиишкиннерге шыпкыдыын 20 муң автозаводчулар ажыл-херектээ-биле бапыткан турар.

Тиелелиг автомобильдерни бүдүрер —харыысаалыг чаа совхозтуң партия болгаш чазак бүтүмелге коллективиниң мурнунга салган. «Партияның планнарын күүседир бис!» дээн автозаводчуларның быжыг сеск Кызыл шелге ажылчын ёзу-биле байырлалдыг дыннадып турган.

Алдарлыг «Трехгорка» фабриканың коллектив улуг байырлалды күш-ажылчы улуг тиилелге-биле үткаан. «360 муң метр пестү планнаан ажыр бүдүргеш, байырлалга бараалгаттывыс» деп рапорт сөөп фабрика коллективиниң степдизинде бижээн. Күш-ажылдың байырлалы «Трехгорка» фабриказының ажылчыннарынга эрсим үнеген: 1920 чылдың Май 1-де, субботник хүнүнде, В. И. Ленин оң будурулге черинге барып чорааан болгаш ажылчыннар мурнунга чүве чугаалаан. Фабриканың хой-нинти амыдыралынга улам идепкейлиг киржиннинче, оон ажылчыларын Владимир Ильич кыйгыргап. «Партийжи болгаш совет ажылга хереженнерниң киржилгези кайгамчык улуг үжүп-дүзалыг болуп турар. Бо ажылга хереженнер бирги рольду ойнаар үжүрдүт, олар оны күүседип шыдаавас-даа» —деп, В. И. Ленин 1920 чылда база бижээн. Улуг баштынчының назының коллектив алдаолыы-биле күүседкеп болгаш күүседип-даа турар.

Күш-ажылчы Москваның аиглазы хоорайга чоргаары-биле чангыландыр дыннадып турган. «Компрессор» заводтуң ажылчыннары «Коммунистиг бригаланың марыжы» мрының аиглазы-биле Кызыл шелге чедип келген. Күш-ажылды оргапизастаарының бригада хевириниче шилчиир талазы-биле ол будурулгенин чаагай дүрүкүлгазы бүгү чүрттө пептеровн. Ындыг бригала бең ыяа бурунгаар ол завода тургустунган. Оны Ленин орденнин эдилекчизи коммунист И. П. Разувакин баштаан. Ам ында 64 ындыг оригадалар бар. Заводтун төөгүзү алдарлыг. Бистиң тиилелгевистин күүдүүг чепсээп — «катюшаларны» дамнаан чылдарында аңаа эптеп турган. Коллектив амгы үеде тайбың продукциязы — химия болгаш ааш-чем үлетүрүүге хереглээр күүлүг соодукчу установкаларын будурүп турар.

— ССРЭ-ниң профсоюзтарының XVII съездизинге чугаазынга Л. И. Брежневтиң кодургени совет чаа саналдар амгы үениң эң чугула айтырыын шиитиирээриче —ракета-ядролуг делегей дайынының кыжаныышкынын узуткаарынче угланган. Ынчаарга Совет эрге-чагырганың хүлээп алган бирги декреди—ол дээрге тайбың дугайында декрет болгай —деп, Н. П. Разувакин чугаалап турар.

С. Я. Жук аттыг «Гидропроект» коллективиниң байырлал колонказының марыжы ГЭС-тин хевир-майынын кежүп чоруур композициязы-биле эгелээн. Баштайгы совет беш чылдарның маадырлыг күш-ажылының демдээ —Днепрогэстиң чырык оттарын композицияда көргүскеп. 50 чылдар бурунгаар, 1932 чылдың Май 1-де электроэнергияны чүртке ол берген.

Май Бирниң байырлал колонказында — Бажың тудуунун бирги комбинадының төлээлекчилери. Бүгү чүртке сураггаан кижилер —Социалистиг Күш-ажылдың Маадырлары В. Е. Копелев, А. М. Суровпов, Күрүне паналының лауреады А. В. Авилов, Ленин орденнин эдилекчизи, РСФСРниң алдарлыг тудугжуу В. А. Капустин. ССРЭ-ниң тургустуганының 60 чылынга алдар болдурган социалистиг чарыштың еске-даа хой мурнакчылары бөө коллективинде ажылдап турар.

Үш дакпыр орденниг Күрүненин бирги подшипник заводунуң коллективи Май Бирниң чыскаалдарынга чартык чүс чыл дургузунда киржип турааө. Биюги совет подшипникти будурулгенин ажылчыннары 1932 чылдың Май 1-де кодурүп алгаш, Кызыл шелду таварып эткеннер.

Заводту тургузуп, совет үлетүрүнүн чаа адырын тургускан хоочүннарның ажыледдеря болгаш оларның үрүүлары, оолдары Кызыл шел-биле оорушкуулуг чоргаарал-биле өөрүшкеннер. Оларның арааныпга —Социалистиг Күш-ажылдың Маадырлыг Инженерлиг депутады В. М. Мотова, дорганалга цехтиин ажылчыны, ССРЭ-ниң Күрүне паналының лауреады А. Е. Аборин, № 3 цехтиң ажылчыны, СЭКПниң XXVI съездизинин делегады А. Ф. Егорова бар.

«Дээди середилге чергелериниң болгаш техникумнарның ажылдакчылары! Эртемин хөгжүдүвес, бүдүрүлге-биле харылзаалы быжыглаңар!» деп СЭКП ТК-ниң 1982 чылдың Май 1-ге Кыйгырыглавчызында Кедээ, ажыл-агыйның К. А. Тимирязев аттыг академиязының коллективиниң ажыл-чорудулгазының программазы болган.

«Аъш-чем программазын күүседиринге бистиң салыышкынывыс» деп сестерни академия коллективиниң байырлал колонказының лозунгуна бижээн. Амгы үеде комплекстиг 28 улуг айтырыглардың талазы-биле шинчилелдерни академия чорудуп турар. Ол ажылдарның хой нүүрүүзү кара хөрүүнүң эвес зонага хамаарыжыр. Эртемденнерниң ажылдап кылган эртем сумелерни будурүлгеге шилготкенинден экономиктиг ажыктыы 1981 чылда 47 миллион рубль болган.

Москваның ажылчыннарыбиле чангыс, одурүдга чогаадыкчы интеллигенциянның төлээлери чоруп органнар.

— Культураның ажылдакчылары чонну хей-аът киирер күш болуп ажылдап турар — деп, ССРЭ-ниң улустуң чүрүкчүзү Л. А. Налбандян чугаалады.—Бо-Май менээ дыка оорушкулуг болду.

Оон ыяа доора шыы. Ол мастер революциянны болгаш оон башкылаашкынын көргүскеп сүүкү дээш Ленинниң шапкыдыы алган.

— Мээң элээдя чылдарым Совет күрүненин аныяк чылдарынга эрткеп. Ынчангаш бистиң чонувустун эртин келген оруктары менээ улам чоок — деп, Дмитрий Аркадьевич чугаалаар.

Никарагуаның профсоюзтарының төлээзи Алехандро Араус Лагуна база байырлалды москвачылар-биле Кызыл шелге уткаан.

— Мындыг хүнде, делегейде эң баштайгы социалистиг күрүненин чүрээнге турары менээ улуг алдар болгаш оорушку-дур—деп, ол чугаалады.— Бистин чурттарывыстың аразы аажок ырак-даа болза, сорулгаларывыс чаңгыс. Амгы үеде бистин чурттувустун ажыл-ишчилери хостуг ажылдап, Май 1-нин байырлалын суг-күүдүг-биле демдеглеп турарыпга оорүүрдүр мен. Никарагуаның ажыл-ишчилериниң өөмүүзүнден совет улуска аңы-дуңмаанын байыыын дамчыдып көрейн.

ССРЭ-ниң Улус ажыл-агыйының чедиишкиннериниң делгелгезинин коллективин бүгү-ле авиледдекеп республикаларның туктарын тутка, Кызыл шелге чедип келгеннер. Күш-ажылдың Кызыл Тук орденниг УАЗД-нин эт-алдары улуг. Ол бистин Төөгөн чуртувустун чедиишкиннериниң калбак-биле пропагандазы турар. Совет экономиказын, эртемнин, техниказын, культураның, чурттуг-ажылдың, казын камгалалының чедиишкиннери ышпа көргүстүгнеп.

Ол делегейниң эң төгнини экскурсоводу Малика Салыкова баймырал колонказынга чоруп оган.

— Кедээ ажыл-агыйның болгаш хол-биле сылыр үлетүрүнүн эң баштайгы делгелгези бистин чүртка 1923 чылда болган —деп, ол чугаалаар.— Ол үеден бөөр бистин чүртувустун чедип алган чедиишкиннери черле кайгамчык. ССРЭ-ниң тургустуганындан бөөр 60 чыл оюнга тураскаткан делгелгенин экпонаттары оны чайынзында-биле бадыткап турар. Амгы үеде «Чаңгыс эптиг эг-бүледе» деп юбилейлиг делгелгеге белеткенин турар бис. Чүүткүн бүгү паннларының болгаш улустарының чаңгыс эвин ол үлередир.

Чүс чылдың улуг-улуг тудугларының киржиктилери — тудугжу отрядтарның дайынчылары экипаттар Кызыл шелге байырлалдыг сетпил-хөөнбиле базып органнар.

Советтер чүүткүн чалыгдары «ВЛКСМ-ниң XIX съездизин болгаш ССРЭ-ниң 60 чылдың төлептиг үткүүл!» деп кыйгырыг-биле ажылдап, оорөнин турарлар. Бөгүнгү чыскаалгаларның одуруунда тергиннериниң тергиинин —айыктарның удаазе болур шүүдүлгениң киржиктилери деңнечи комсомолчуп бо чылдагы шаналының лауреаттары, будурүлгенин мурнакчылары.

Бең чылдың ажылдага киржер тудугларды. Байкал-Амур магистралы. Кара хөрүүнүң эвес чеделериң суулдары — партияның болгаш чонуң дайынчы болгаш күш-ажылчы чыңчылдарынга киржиттирген аныяк салгалдың бөгүнгү адрестери ол.

Комсомол мал ажылынга база шенжеглиг киржип турар. Кедээ тоң дүзээн корүзеринге бичө эвес улус хуулу ол-кинчил келген болгаш киржип-даа турар. Омск областың кажа школазының доскольконунга Узбекистанның аныяк культурказакчыларынга полярлар байырлалга эң Л. И. Брежневтиң адрезы бөгүн-биле үнелээн.

«Делегейниң ажылчын шин чоннарының шылгаттынган болгаш күчүдүг чепсээ — ноо-летарлыг интернационализм делгезинин!» Делегейде эң баштайгы социалистиг күрүненин Кызыл шолуңге чаңгыланган бо сестер бомбозиктиг бүгү-ле будурулгаларга подар ужугун, тайбың болгаш кижи төрелгезинин ас-нежин дээш демдеглеп шынчы киижилерни кыйгырып турар.

Кызыл шелден репортажты СЭТА-ның корреспондентилери Л. Бернлевскин, Л. Конакова, В. Безбрежный, М. Бородин, Ю. Буряк олар кылгаппар.

БӨМБҮРЗЕКТИҢ СУДАЛЫ

СЭТА болгаш ПМА: КЫСКА ДЫҢНАДЫГЛАР, ТАЙЫЛБЫРЛАР

Май 1-ни делегейге демдеглээни

СОЦИАЛИЗМ ЧУРТТАРЫНГА

Социалистиг чурттарның ажылчы чоннары Май Бирни чаа-чаа чедиишкиннербиле уткуп, байырлаан. Делегейниң ажылчы чоннарының эп-сеткил каттыштырылгазының хүнүнге алдар болдурган бедиткен социалистиг хүлээлгелерни хуусаа бетинде чедиишкиннер күүсеткен дугайында будурүлгелериң хой коллективтери рапорттаан.

СОФИЯ. Болгарияның «Козлодуй» деп атомнуг электростанциязының тудугжулар коллективи Май Бирни күш-ажылчы улуг тиилелге-биле демдеглээн. 440 мун мегаватт күчүлүг дөртку реакторну улуг байырлал будуүзүүде ажыглалга киргеп.

Станцияның төөгүзүнде бо тиилелге оның черни эолеп турар деп, «Козлодуй» атомнуг электростанциязының кол директору Г. Стефанов СЭТА-ның корреспондентизинге чугаалаан. Дөртку реакторну эңне кыска хуусаада — үүле чаңгыс-ла чылдың дургузузда эптеп дооскан болгаш ажыглалга киргеп. Тудугмонтаж ажылдарын терминин эки шынарлыг кылдыр күүсеткеп. «Козлодуй» — Болгарияның эң улуг электростанциязы болган. Үүле бо чылын белеп 11,5 миллиард киловатт-шак электроэнергияны түртка бээр.

УЛАН-БАТОР. Моол экономиканың чугула адырларының бирээзи — чимек үлетпүр чаа будурүлгени Май 1-нин будуүзүүнде алгап. Ийик будурер фабрика ажыглалга киргеп. Чаа будурүлге чылда үш миллион эжеш идиктерни чоңга кылып бээр. Чехословак Социалистиг Республиказының эртем-техниктиг деткимчезинбиле фабриканы тутқан болгаш ажыглалга киргеп.

Моол Арат Республиказа чаа будурүлгени тутқаны болгаш ажыглалга киргеп

— Экономиктиг Дузалажылга Чөвүлелиниң бежингүнерни чурттарның экономиктиг интеграциязының комплекстиг программазының чедиишкиниг боттарынга чижээ-дир. Дархан хоорайга цемент заводун. Баян-Үлегей аймакка чылыылга-биле ажылдаар электростанцияны база радиостанцияны тударынга ЧССР-ниң специалистери эң-не идепкейлиг киришкеп.

ПРАГА. Кадыы үзүктелишкин чоокө эвилдирер чаа установканы Чөөн Словакиянның Кошице хоорайында комбинатта ажыглалга киргеп. Ол комбинат Чехословакиянның металлургиязының мурнакчы будурүлгези болган. Чаа установканы ажыглалга киирериптө Совет Эвиледи эртем-техниктиг деткимчени берген.

ХАНОЙ. Вьетнамның соңгу денисээринде Тхайнгуеннің металлургия комбинадының хоерайга цемент заводун. Баян-Үлегей аймакка чылыылга-биле ажылдаар электростанцияны база радиостанцияны тударынга ЧССР-ниң специалистери эң-не идепкейлиг киришкеп.

ПРАГА. Кадыы үзүктелишкин чоокө эвилдирер чаа установканы Чөөн Словакиянның Кошице хоорайында комбинатта ажыглалга киргеп. Ол комбинат Чехословакиянның металлургиязының мурнакчы будурүлгези болган. Чаа установканы ажыглалга киирериптө Совет Эвиледи эртем-техниктиг деткимчени берген.

ХАНОЙ. Вьетнамның соңгу денисээринде Тхайнгуеннің металлургия комбинадының Вьетнамга коос будурер пурлавырлар тыылган. Май 1-нин будуүзүнде демиз суулукүп төлевилел күүүзү чөөнии алдынган.

КАПИТАЛ ЧУРТТАРЫНГА

Капиталистиг чурттарның ажылчы чоннары бөттарының социал болгаш хамаапы эргелери дээш, монополияларның дарлалынга удур демиселди күштелдиргени-биле Май Бирни демдеглээн. Империалистиг тергиндеге болгаш күүүлээшкинге удур, национал хамаарышпас чорук болгаш социал дең-шилге, бүгү делегейге тайбың дээш чоннуң демиселии коммунистиг болгаш ажылчын партиялар, профзвилелдер төптери организастап турар.

ЛИССАБОН. Португалия ажылчы чоннарның бүгү-нинти конфедерациязының — национал интерсиндикалдың удурүкчуларының парлалга конференциязы анаа болган. Делегейниң ажылчы чоннарының эп-сеткил каттыштырылгазының хүнү — Май 1-ге оң парлалга конференциязын тураскаатткан. Барының үзелдет чазакты, дүжүрер дээш чазактың чоңга удур политиказының шавар дээш демиселге Португалиниң ажылчы чоннарының чаңгыс эвин быжыглаарынга Май 1 чугула уткуруулдыг болганың парлалга конференциязынга түве чугаалаан профвилел удуртукчулары демдеглээн.

САН-ФРАНЦИСКО. Май 1-ни Беркли хоорайның (Калифорния штат) мэри Ю. Ньюпорт президент Рейганның администрациязының политиказына удур демиселдиң хүнү кылдыр чарлаан. Рейганның администрациязы эргечагыргага киргеп сөөлүнде бир чыл бичии-ле ажыл чорай үениң дургузунда Каттыжкан Штаттарда ажыл чөктарның саны кажангызындаа-даа артын нөүдээн деп Ю. Ньюпорттуң медеглелинде айыткан. Биче национал-ларның аразында ажыл чөктарның саны кедергей өскен.

Социал программаларны боттандырарынга көрүүнгеп хөрөнгілерни Рейганның администрациязы дыка кыскартқан болгаш шериг чарыгдаларын чурттуп төөгүзүнде кажан-даа турбаан кылдыр шөвүдеткеп чорук ажылчыннарга, хереженнерге, биче националдарга. националдетпе-күү, согуушкун болган. Вашингтонның администрациязы идротуг дайынга белеткелдин политиказын чорудуп, делегей байдалын чидиглендирип турар деп медеглелде демдеглээн.

КАРАКАС. Венесуэланың ажылчы чоннары чурттуң демократтыг организациаларының кыйгыры-биле боттарының эргелери дээш, империализмниң, милитаризмниң болгаш колониализминиң чижээ-ниишкиннериниге удур демиселге улам-на сырый каттыжыышкын-биле Май 1-ни демделээн.

Чурттуң пролетариады бодунуң үдезин эрге-ажыктарын аңгының туружу-биле кажгаларынга бүрүн шиитпирлит деп Венесуэланың Коммунистиг партиязының парлаан медеглелинде онзаган демделээн. Бүгү делегейниң ажылчы чоннары-биле, тамыктың мурнукта Латина Америка чурттарының революстуг болгаш патриоттуг күштери-биле Венесуэланың ажылчын ажыгының эп-сеткил каттыштырылгазының тодаргай көргүзүү кылдыр Май Бирни чүртка демдеглээн.

БУЭНОС-АЙРЕС. Аргентинаның күш-ажыл конфедерациязының болгаш национал профзвилел шимчээшкинниң кыйгырыын бүгүлер найысылга болган митингиге чурттуп хой муң ажылчыннары, тараавчыннары, албан-тажчы-лары киришкеп. Ол митингини Май 1-ге тураскаткан.

Ажылчы чоннарның демократтыг хосталгалары болгаш профзвилел эргелери дээш, Великобританияның агрессия, экелеги, колониализтег политиказын шынгыы бүрүү шаңканының демдээ кылдыр митингини белик кодургүшкүүнүг байлалга эрттирген. Англияның дайынзырак, экелекчи политиказын Америка-ның Каттыжкан Штаттарының деткин турарын митингиниң киржикчилери хаяы калеңнээшкин-биле цыпгыы бүрүү шапкан.

Делегейниң ажылчы чоннарының эп-сеткил каттыштырылгазының хүнү — Май 1-ге тураскаткан митингилер болган.

(СЭТА).

● ● ●

ДЕЛИ. «Нейтроннуг бомба чок болзун!», «Боочепсек сүрүп, оны эндере будурерин соксадыр!», «Америк империалистер, Индий океандан ыраап чорунар!» дээн негелде-кыйгырыглар-биле индий найысылалга тайбың дээш индий демисеичилерниң калбак чысказы болган. Индий херээженнерниң Национал каттыжыышкыцының (ИХНК) эгелекчи саналы-биле кылган ол чысказга херээженнерниң тайбың, чавырлыышкын болгаш боо-чепсекти дүжүрери дээш демисежин турар янзы-бүрү организациаларының төлээлекчилери киришкеп. Оон киржикчилери Рейганның чазаандан нейтроннуг бомбаны будурүп үндүрер, чаа хевирнин химиктиг чепсектерни эмге-хаяажокка кылып белеткээр талазы-биле айыылдыг планнарны боттандырып чорударын соксалырын шыгыызы-биле негээн.

С. КАРМАЛИТОНУҢ фотозу.
СЭТА-ның фотохрониказы.

● ● ●

ИНДИЙ-СОВЕТ НАЙЫРАЛДЫҢ 35 ЧЫЛЫ

ДЕЛИ. (СЭТА). «1947-82 чылдарда совет-индий харылзаалар» деп темалыг семинар Индиниң пайысылалынга болган. Совет Эвилелиниң болган Индиянын аразынга харылзаалар улам-на хөгжүдери, тайбын дээш, чепсегленишкинин дүжүрер, чавырлыышкынның чорудулгазын үргулчүлээр хээш демиселиниң ийи чурттарның салыышкыны — бо бүгү айтырыглар семинарның киржикчилериниң кичээлгейинин төөгүзүнге тудган. Индиянын суглыг хой-нинти ажылдакчылары, журналистер, эртемденнер семинарга киришкеп.

Индиянын болгаш Совет Эвилелиниң улустарын бүдүүлбас найыраг холбашкынын турар деп, Джавахарлал Неру аттыг университеттиң делегей политиказының төөгүзүн үлетүкчүүр профессор Ч. П. Бхамбри семинарга медеглээн. Индияга бөрө үелерде Совет Эвилелиниң политиктиг, моральдыг, экономиктиг деткимчезин көргүзүнүшаан, аңаа кезээде дузалап келген. Тайбың, найыраг болгаш кадыы ажылдажылга дутайында керээни ийи чурттарның аразынга чарганы оларның аразынга харылзаалар улам-на калбартырыгга шиитпирлиг ужур-дузалыг болган.

СЭКП ТК-ның Чигизие секретары, ССРЭ-ниң Дээди Совединиң Президиумунуң Даргазы Л. И. Брежневтиң 1980 чылдың декабрьда Индиге албанын найыралдыг аян-чоруу индий-совет найыралды быжыглаарынга чаа идиглин берген дең. Индияның план комиссиязының кежигүнү Хапумантуза Рао оказалан демделээн. Төөгүлүг ол аян-чоруктун үезинде ат салдыган документилер хөй талалыг индий-совет харылзаалар калбартырынга калбак чаа-чаа перспективаларны ажыдып турар. Ийи чурттарның аразында кадыы ажылдажылга Индияның хамаарышпас чорук хээш демиселиниге, чуртгун экономиказының чүгүлээ кол азырларын тулгузарынга шиитпирлиг рольду ойнаар.

Б. ЗАЙЦЕВ.

Бо фактыларны деңнештирип көрүңер

КИЖИЛЕРГЕ ХЕРЕКТИГ

Украин ССР-ниң школаларының алдарлыг башкызы Полина Ивановна Островская-биле СЭТА-ның корреспондентизи ол чомелелге чыдып, кадыын хынадып турар үезинде үжурашкан. Ол кырып-назылаан кижи парын кезип эмнээшкинниң эртекпинин соонда эмчалар оны чыдын-на шинчидип, хынадырынче үргулчү чалаар апарган.

Островская улус середилгезинин шугумунга чартык чүс чыл ажыг үениң шиитинде ажылдап келген. Амгы үеде ол — пенсиядә. Бүгү-ле чүүлдери бар, эптиг-тусгай квартирада чурттап турар.

— Мээң пенсиям хөй, дыка эки— деп, Полина Ивановна чугаалаан. — Квартира хелезиин дыка эвээш. Күрүне чылдың-на менээ 195 рубльди эмнелиринге берип, чурттуң эң эки саналторийлеринге баар халас путёкаңы-даа тыпсып турар. Ынчалза-даа мен оларны үргулчу азбайн турар мен: чүге дээрге, чамдык кижилерге олар менден-даа артык херек болгай.

— Полина Ивановна: эм-таң аймаан канчаар ап турар силер? Силерниң эрыынарга эвээш эвес эмнер херек болгай.

— Керүкерем, чүү хире-дир — дээш, ол хомлуну ажыкташ, хааржакчыгаштарны, боошкуннарны улаштыр-улаштыр ушпун көргүскүлээн. Оларның дыка хөйү улуг ертектиг боор чүве-дир.

— Силерниң арын-шырайыңардан-на билип олур мен — деп, ол чугаалады. — Шупту чүве халазы шын ийин.

— Мээң амыдырал-чурттаалгам шуут-ла кижилер аразынга эрткен болгаш мен оларга ынак, олар мени хүндүлээр-даа турганнар— деп, Полина Ивановна улам-чылап чугаалаан. — Мен ам чаасказап, кырып-назылаан болзумза-даа, салым-чолдум аас-кежиктиг кижи-дир мен. Мээң квартирамга таныш-көрүштерим-даа, эш-өөрүм-даа үргулчу долу турар. Бэ пшаам-биле пединститутта ажылымны үргүлчүлеп-даа чорч мен. «Билим» цинтелеминиң лекторч-лаа мен. Черле ынчаш, силерге ажыы-биле чугаалаар болзумза, кырган-даа болза, хереженнен кижиге ажыл четтир эвес — бажын-даа ажылы. Хүүда болгаш хөй-нинти-даа ажылы эптежок хей боор-дур.

В. ЖУКОВСКИЙ,
СЭТА-ның корр.

КИЕВ.

КЫРГАН ЧҮГЕ ЫГЛААНЫЛ?

Эмма Д'артунига Францияга төрүттүлеп-даа, оон сагым-хүүзү оңу Каттыжкан Штаттарга чедире берген. Ол 80 харлыг кижи пенсиядагыжеге чедир дашпыкы дылдар башкызы боон турган. Ол сөөлгү дөртен чыл иштинде Нью-Йоркту Вест-Сайдада 92-ги кудумчузунда «Хаттон-Холл» доор сес каът бажыңга чурттап турган. Шаанда ол район-даа, бажың бодү-даа тергиин кыдыр санаттырып турган. Ынчалза-даа чылдар эрткен тудум-на, район болгаш бажың бодү-даа бакшыраа эгелээн. АКШ-та амыдыралдың үнези үргүлчү угладып турарындан ол кырган хереженен кижиниң хамнаң алган акша-хереңгизи шуптү чарыдаттынган болгаш оон ооскээр кежерингө чарыглаар акшазы шуут төнген.

Эрткен чылын, Нью-Йоркка шимчээш хереңгинин өртек-үнези деңдин үлгаткан турда, бәзулут аймылдыг халап аңаа таварышкан. Хоорайга чурттаңга шелү шуут чедиишкеп бээрге, бажыңнар эзлери эрги чурттакчыларны үндүр октаап, доп-дорбан септелге ажылдарын кылгаш, квартираларны айда будуп-чартык, ийи муң доллар-биле чаа чурттакчыларга хелезилеп дужаары ажыктыг апаргап. Д'артунигадә болгаш «Хаттон-Холлдаң» чурттап турар эске-даа пенсионерлерде ол хире акша-хереңги чок болганы билдингир.

Чогум-на оон уржуунда ол кырган кижи эрткен чылдың апрельде, чүрээник аарын эмнедип эмчиге чыткаш, бир неделя болганда бажыкшыга чанып кээрге, оон квартирадын оор «дээрбечилер» ерытпан каапкан болганнар. Сөөлүнде оон Эмма Д'артунигапың квартирязын бажың эзлери ырыгдап каапкан болганы плерээн. Олар «Хаттон-Холлдаң» оон муруидагы бүгү чурттакчыларын үндүр октапканы шиңаш, оон бүгү эт-севин шупту-зун бок төгер черже аппарын октапкан болган.

Амгы үеде Эмма Д'артунига яяк хелеанаг бир бажыңнын хир-чамныг ерөөлчигежинде чаглактанып чурттап олурар. Ол бажыңдан кажан-даа үнмеетээн: үнтен келгеш, ажакте база бир чаа шоочө турарын көөрүнзеп корбар апарган.

— Мен дыка-ла үе чурттап келдим. Меңа чоп хүндүлээр-даа чорду — деш, ол шыдашкайн ыглап желеди.

О. ПОЛЯКОВСКИЙ,
СЭТА-ның корр.

НЬЮ-ЙОРК.

ЧАА ӨНЧҮК-ЧӨҢГЭЭЛЕРНИ ТЕЛЬ-АВИВ КЫЛЫП ТУРАР

1967 чылдың июңьда араб чурттарга удур хенертен халдаан соөлүнде 15 чыл дургузунда эжелеп келгеш Синай чартык ортулуктан Израильдиң эжелекчи шериглери эрткен воскресеньенин дүпезинде үүүп чорунган. Оларның ормун хой национадлыг күштер доор шериглер эзлепкеп. Ол шериглериң кол нүүрүүзү америк шериглер. Аш-Шейхүнде израиль шериг базазылары америкаңнарның холдуга кирген.

Кэмп-Дэвидтин сүлчөзин ёзуглаар Синай чартык ортулуп ёзу барымдаалаан Египеттиң болуп турар. Ынчаззажок ортулукка Египеттиң бүрүн эрткен дыка кудулаан. Ортулуктуң херек кырында эзлери америк генераллар болган. «Шериг таныылыны» солаан соөлүнде Синай чартык ортулук АКШ-тың чоокө Чөөн чүктө стратегтиг тенкижиг болу берген. АКШ-тың стратегтиг базазы араб улустарга удур угланган. Ол чорук чаа «ынчүк-чөңгээлерни кылырынче Израильни ыдалаап турар.

Кэмп-Дэвидтин сүлчөзин Чоокө Чөөн чүктө байлалды улам чидиглендиргеп. Иерусалим хоорайны Тель-Авив бодуңуп «көрге болгаш үлетпинес» найысылалы кылдыр чарлаан. Израильдың дайынзырак чагырыкчылары Сириянын голаң бедиктерни база, эжелээп болгаш Ливанче үрүлүү халдап турар.

Израильдың «фантом» деп шериг самолёттары апрель 21-нин хүнүнде барык ийи шаңк дургузунда Ливанның найысылалының болгаш чүрттакчылыг еске-даа черлерниң кырынга ынчүк-чөңгээлиг ужулуушкуннарны кылган. Израиль дайынзырак ужудурчулар Ливанның хоорайларын болгаш суулдарын бомбалаан болгаш раветалар-биле боолаан түңелиңде 80 кижи өлүттикеп болгаш балыглаткап.

«Палестиннерниң шериг базаларын» бомбалаан бис дең. Израильдың чагырыкчызары бадыткарын ораалдажып турар. А черен кырында Дальдада болгаш Наамала тайбың чүрттакчыларның базыннары будулган. Керамиктиг кылыглар будурер фабриканы израиль агаар дээрбечилерин база улуткаан. Бейруттун чүрттакчыларының дыштаңыр черин олар бомбалаан.

Тель-Авив агаар дээрбечихери Ливанның Дамур хоорайын дыка үрегдэбэ. Хоорайда будун базыннар барык чок. Ол хоорайның чүрттакчыларының саны сөөлгү чылдарда дерт катап кызырылган. Хоорайның чүрттакчыларым-биле болгаш агаар камгалалының дайынчылары-биле ужурашкан мен.

Ливанның найысылалы Бейрут хоорайдан мурнуу чүүнче 50 километр черде Мазбуд хоорайны Израильдың шериг самолёттары араатанзыг ёзу-биле бомбалаанар. Ында өөредилге төөүнге бомбалар дерт дүшкеп түңелиңде чээрби ажыг кижи өлүттикеп болгаш балыглаткап.

Отту сөксадыр дугайында дугуржулганы Израиль 1981 чылдың августан бө чылдың мартка чедир 194 удаа үүдэ. Ливанның девискээринде дайгга Израильдан шериг корабльдери шургуп кирип келгеп. Бейрутту болгаш өскелдаа хоорайларны артиллериябиле хөй удаа бооладап.

Американың Каттыжкан Штаттары израиль эжелекчилерни күткүп, оларны чепсегленп, шериг болгаш сан-хөө дузаламчыдын берип турар. Делегей ареназынга болгаш ННО-нун Аймак чок чорук Чөвүлелиниге АКШ-тың төлөөлекчилери Израильди камгалап, деткип турар.

Л. ВОЛЬНОВ,
СЭТА-ның корр.

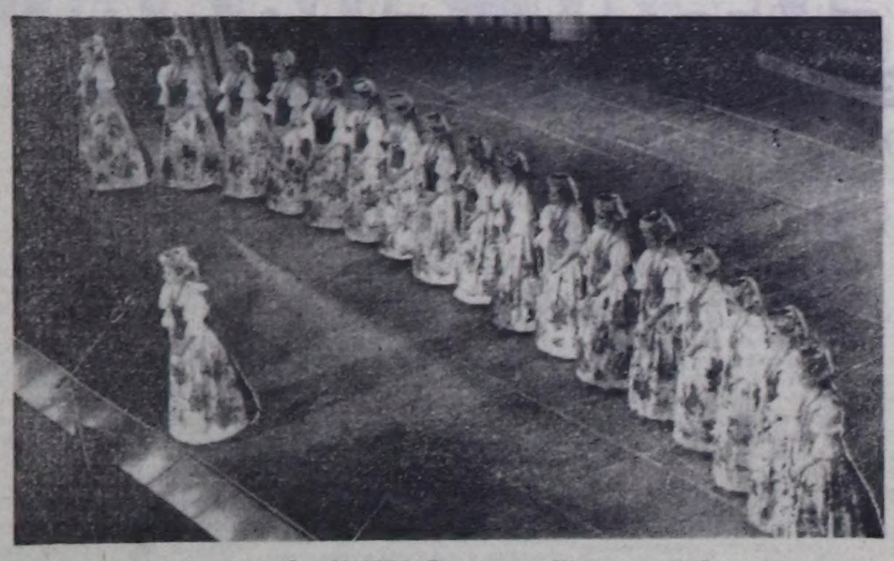

МОСКВА. Польшаның «Шленск» ансамбли кайгамчыктыг ырлары болгаш танцылары найыылалдың чурттакчыларынга сөңнээн. Совет Эвилелинге гастрольдап келген аалчылар Күрүненің төп концерт залынга боттарының оюнун көргүскеннер.

Барык үжен ажыг чыл бурунгаар тургустунган бо коллектив делегейге ат-сураглыг апарган. Оон уран чүүлүн Европаның, Азияның, Африканың база Американың барык үжен ажыг чурттарының чону сонуурган көрген. Совет Эвилелинге ук ансамбль каш-даа катап чораан. Оон уран чүүлүн Польшаның Күш-ажылчы тук орден-биле болгаш Тайбының Бүгү-делегей Чөвүлелиниң алдын медалы-биле үнелээн.

ЧУРУКТА: «Россия» Төп концерт залынга «Шленско» ансамбльдиң күүселдези.

Н. Малышев биле А. Сеницовтуң фотозу.
СЭТА-ның фотохрониказы.

АВАЗЫНГА ЧЕЧЕКТЕР

Часкы хүннерниң бирээзинде Адхам Ибрагимов авазынга чечектер эккеп тудускан.

— Мөңээ бо чечектерни концертке эки ойнаарым дээш тывысты — деп, ол эгени аарак чугаалаан.

Өөрүшкүден авазы Мастура караның чажын тудуп шыдаваан. Оларның бажыңынга ам эки байдал катап тургустунганы ол.

...Адхамны «берге» оол деп адай бергени үени ава ам еактып шыдавас. Оглу ону шынап-ла дыңнавастай берген турган. Авазы — оожум болган чымчак сеткилдиг не кижи оглун болгаш уруун (улуг уругларынга өске хоорайларже көжүп чоргулай берген) чааскаан өстүрүп турган. Оглун ол канчап-даа шыдаваан. Ол кара дүнеге чедир гитаралыг тоян чоруур, таакпылаар, кичээлдер үзер апарган.

Бир-ле катап ол телефон-автомат үреп тура тургаран. Оон соонда кезек ооддар шоп үндүргеш. Ону назы четпээннериниң херектериниң талазы-биле хоорай комиссиязынче кыйгыртаан.

Анда чугаалажып тура, төнчүүнде барып манаваапы саналды ол дыңнаан: ыры-көгжүм ансамблинге кирер сен бе? «Кым удуртурул, ынчаш?» «Баштай мен, оон соонда сен-даа болгай-ла» — деп, танывазы уруг чугаалаан.

Ол уругну — Ташкент областың педагогика институдунуң үшкү курсчузу Мухаббат Пердимбаеваны «Гренада» отряд берге кижизидилгелиглерге ритм ле ажыддаар кыдыр чоруткан.

Бодунуң ажыддаар ужурлуг элээдилериниң кандыг сонуургалдыг болуп турарын ег-бүлелеринге баш удур барып тура, ол билип алган, гитаралыг келген. Адхамның авазы суг болза, оглу түгле гитара «соктаарындан» аңгы ажыы чок кижи деп хомудаан. Мухаббат оол-биле чугаалашкан, оон чаагай мөзү-шынарлыын дораан эскерип билип апкан. Ол дириг амытыннарга хөлчок ыяк, моортайлар, ыттар тоңарчылай бээрге, оларны каштыы-даа бажыңынга экеп азырап турган, чуруур база шору, колдуунда-ла хөгжүмчүлер чуруур, а ырларын кижи чаптап хаамас. Ынчалзажок оон ырлары дүшкен-на ырлар, колдуу «кудумчу» ырлары болган.

Гитара Мухаббаттың эвилечизин апарып, оолдарның чүректеринге оруктуу ажыткан. Удаваанда оолдар хөгжүм боттарынга болгаш дыңнакчыларга таарышкан болзуун дизе, оны хүндүлеп көөр, ойнап, ырлап өөренир херек деп билип алганнар. А бир эвес өөренир деп шиитпирлээр болза, ыдыкпайның турган хөрээ чок.

Ансамбль хоорайның «уран чүүл байырладының» шаңналдың чаалаан ап, хоорайның комсомол комитединиң хүндүлел бижин-биле шаңнаткан.

Институттуң комсомол комитединиң М. Бердимбаевазының — «Гренада» клубтуң идепкейлиг киржикчизиниң ажылын база бедин-биле үнелээн. Ол отряд Ангрен хоорайның элээдилериниң аразында сураглаан, а ада-иелер оон кежигүннерин хүндүлээр апарган. Ол ажыл кезиг үеним башкыларынга бөлө ажыктыг.

Э. ТУХВАТУЛЛИНА.
СЭТА-ның корр.
Ангрен.
Узбек ССР

ӨҢНҮКТЕРНИҢ ҮНҮ

Тывага тывылган одуруглар

«Юность» журналдың поэзия килдизиниң эргелекчизи Натан Маркович Злотников бистиң республикага 1980 чылдың августа Бүгү-эвилелдиң аңы-дүңма аныяк шүлүкчүлериниң XI фестивалынга база бир удуртукчу бооп чораан. Ол Чаа Шагаан-Арыгны, Саян далайның чалгый бээр девискээрин сонуургап көрген. Эртикен чылдың сөөлгү кварталында Натан Злотниковтуң шүлүктериниң «Кенен аңчы» деп аттыг чыындызы Москваның «Советский писатель» дээр ном үндүрер черинге үнген. Чыындыда Тыва дугайында шүлүктер база киргизээн. Ук чыындыдан «Тыва орук» деп шүлүктү Вл. Серен-оолдуң өчүлгазы-биле бараалгаттывыс.

ТЫВА ОРУК

Кидиреэштиг орук-биле дукпурту дег маңнаан дугуй,
Хире-хире өпейлеп каап, силгилеп чүглуп олур.
Бурунгунуң доозуну пружина дег дүргектелди,
Бузук дөштү сагындырып сайырам сай кизиредиң.
Чаа хоорай Шагаан-Арыг чедирип каап, узун оруум —
Чаасканзырыгай мени каапкаш чоруй баары ыглаксанчыг.
Соңгу түкче чоруур эжим Улуг-Хем бол, демги орук
Чоктанчыг-дыр, эжеки боон артпазымның хомудапчыын.
Чоруй баар мен... Оруктар-ла ковей болбазыкпе!
Чоорту оны бир-ле черге уттуптарым канчап билир.
Дээлдиген хөлегези орук кыдыы оңгарларга,
Тегерип каап чоруур орук оон өске кайда бооруп аап.
Сагыш-чүрээм хомудалдыг артып калган, оңнүүм орук,
Чарлыыкпың дээш, чангыс эвес мени ыяап хөлзедир боор.
Узак черже менден дезип, херли берген орукту ам
Урук сунуп, доссумза-даа менээ кайын четтирерил.
Терең хемге уннаш болган, аргамчы дег, эргим орук,
Дээрже бедээн дүдүскектиг даглар ажыр артып калды.
Оон ады кезээ-моңге чуртталгага артып каар боор,
Олап эрткеш, хенизг-даа бол чалгаралың часкарзымза.

«Хемде» деп В. КАРА-САЛДЫҢ фотоэтюду.

Быжыг найыралдың оруу узун. Хоорай чурттуг Цветков-даа, тайга чурттуг Кенден-даа сын-сыныы бажында шыргай иштинге эгелээн найыралын ол узун орукче чайгаар ушта тырта бергеннер. Кенден турисчи путёвкалыг Москваже хаспан.

Өөүктер «Волгага» олурупкаш, Бористиң ада-иезинин бажыңынга хан келгеннер. Москва хоорайның бирле кыдыында каът бичии тегерик бажың. Дескиндир хадылар үнген. Анаа Цветковтар үжен ажыг чыл чурттаан. Бористиң адазы Иван Алексеевич алдан хар ажа берген, авазы база ол хире. Иван Алексеевич — фронтучу, төрээн чуртунга маадырлыг чоруу дээш хөй орден болгаш медальдар-биле шаңналкаш, сураглыг эртемден, академик, ылангыя казымал байлак шинчилээр талазы-биле хөй болгаш эртем ажылын кылган. Чаңгыс оглу Борис адазының изин базып, геолог болзуун дээш Иван Алексеевич ону бичиизинден бээр өөредип, кижизидип келгени халас барбаан. Бористиң адазын Кенденни уткуп, кудумчуга үнүп келген турганнар.

— Чаңгыс оглумнуң амытының камгалаан, оон таныш-өөүүр болганыкларга көнчүг өөрүүр-дүр бис! — деп, Иван Алексеевич дөгдегер ак-көк буурул баштыг, карак шилдиг, арганызмаар, оглу Борис ышкаш, чолдак сыныг, кудугур кижи Кенденнин холун дыңзыг тудуп, караанын чажы төктүп тура хөлчок хүндүлеп мендилешкен. Иван хөлзей берген. Академик холун чүктеп ишкеп, ынай-бээр базып, ыракта келген аалчызынга чоргаарланып турган.

Борис биле Кенден бир-ле чүвени тывалап чугаалажы каапталга. Иван Алексеевич оглунуң ол дылды чүгээр биле аңканын кайгаан: «Школага, оон соонда университетке өөренип чораан. Борис дылга кошкак турган кижи болгай, оон ынай чечен-чогаалга база хиреликг». Академик ак-көк бажын суйбап тутукулаап, мындыг түңнел кылган. «Амыдырал болгаш ажыл кижиниң аажы-чаңынга улуг салдар чедирип, ону өстүрүп, чаартып, өөредип турар. Өске хөй совет кижилер ышкаш Борис амыдыралга бодунуң улуг үлүүн киирип чоруур. Оон ынай, бот-боттарын камгалажыр, чаагай сеткил, найырал, эш-өөүүк болур өөрүк бистиң чурттуң аймаксөөк хөй улустарынга чуртталганын, аас-кежиниңиң улуг баганазы болган. Оон бир хечиизи-ле бо оолдар ышкажыл — Борис биле Иван...

Дөртелээ дескиндир олурупкаш, стол сымдас аъш-чемнит далаш чок шайлап, ырак Сибирьде Тыва, бо Москва дугайын хөөрежип эгелээннер. Столдан турбайн өлүүп олурганнар. Москвадан Тывага ынаныдан дөрт шак соңнап турар кежээи орнуп эгеленкеп.

Кажан тыва улустуң төөгүзүн, амыдырал-чуртталгазының түгайын чугаалажы бээрге, Иван Алексеевич соңга караанче көргүлеп каап ора, караанын шилип ужулгаш, столдан дүрген турган, кухняндан үне кылаштаан. «Чүү болду?!» деп кайгай бергеннер. Иван Алексеевич дедир кирип келгеш, Кенденниң эктин орта ходуп салган.

— Дмитрий Иван: [illegible] чылдарда сээн чангыс чер чурттугларың — эки-турачы тывалар-биле Украинага чангыс фронтуга кады чурган мен. Оларны эки оңдыр мен: кончуг-ла эрес маадыр улус! Ам сен дээрге тайбың үеним маадыры-дыр сен.

— Мен база билир мен, ачай-деп, оглу ачазынга каттыштыкан. Меңээ чугаалап турган болгай сен. Ол дугайын Кенденниң мангынынга база хөөрешкен бис.

Иван Алексеевич делгем улуг тыныаш, сандайынга катап олуруп алган.

— Иван, фронтуга чораан сиңер бе?

— Чок, ажым чораан.

— Эх, маадыр-ла эрлер ийин!.. Херээженнери база чораан але?

— Ындыг-ындыг.

Элээн хөөрешкен соонда кудумчуга үнүп келгеннер. Москваның кежээки хөлөзээнин — поездилерниң, электрижкаларның дизилээрин, машиналарның тиилээрин, каранғы далдавас ушкулаан самолеттарның дириилээрин бодунуң шыпшың, удумзургай тайгаларынга деңнеп, ол деңнелди дамчыштыр Москвада амыдыралдың хайым ижинин күштүүн бодап, бодуп—москвачыларга деңнеп. Кенден кезек када хөйүү бодай каапкан.

— Ачай. Кызыл Шелдээп. Горький кудумчузун таварын бир дескиндир каккаш келирдир, Иванга кежээки Москваны көргүзер-дир—деп, Борис ачазынга чугаалаан.

— Борис, чолаачы Виктор-же долгаан.

Үвадаанда үзэрби беш хире харлыг аныяк эр кирип келген. Академиктиң «Волгазының» чолаачызы ол болган. Аңцаннар. Аътка бодаарга, ина мунары чымчак, «Волга» оон-даа эптиг, чымчак. Хигхиг, шыг-шыг дигилээн соонда, машина карак чылчырыктаар түмен оттуң аразынче шымның кирген.

Ленинниң Мавзолейинниң дужунга кезек турганнар. Ын минутада олардан ким-даа үүре чугаалаваан. Адашкылардан бир үүре айтырар деп бодаза-даа, Кенден ара соксап каан. Оон көрүжү «Ленин» дээн сөсче угланган, ында чагырткан. Ынчангаш оок караанга эрткен амыдыралындан бир таварылга көстүп келген. Кенден ынчан чеди-сес хире харлыг турган. Кожа чурттан турганы чадыр өглерниң бирээзинге, улустуң чугаазы-биле алырга, «Ада Ленинниң чуруу», «Башкы Ленинниң чуруу» деп дөр бажында хүндүлүг черде азып каан турган. Колдуунда ви-мек, ай-бес-биле хырның тоттуруп, үжүк-биижик биибес чораан аңчы арат хувискаал өөскөн соонда чаа ажылжын, амыдырал-чурталгазын чугаалажып, уруг-дарыын ойнадып орар аразында Ильич башкызынче эргим болгаш чымчак көрүп каар турган. Иван ону кажан-даа утпас! Бир хем уну аалдарга чаңгыс-ла чурук ол.

Ивижилер төлээн Кенден турисчи хей өөрүн мурнай Кызыл Шөлге, Мавзолейге чедип ылаңкан. Чугаажок, өөрүбиле маңаа база кээр, улаханы таныжар. Ынчаш шөлден Горький кудумчузунче хаңканнар, Кежээки Москва хөглүг, магалыг чараш. Сактырга, шуптуу москвачылар, шуптуу машиналар кудумчуда үнүп келген дег. Ынчан Кенденге дыка магалыг. Ивижи өөрүнге Кенденниң төөгүзүн бээр үүреп-ле хөй: Мерген ашак кымны-даа мурнай айтыргылаап, ылавылаап олуруптар, эрес кыс Динчимей дыка сонуургаан. Иванга адаарган кээр, а Иван дээрге улуг кадыр тайганы олуртур эвес, а дорт базып үнгенибиле дөмей-ле.

Цветков адашкылар. Кенден дүүнүү «Волгазынга» чымчаладып. Улус аңылагый чеднишкинериниң делгелгенинин чанында туристер чурттаар аалчылар бажыңынче бар чытканнар. Кенден көрген, билген ол-ла бүгү чүүлдерни аңдара-дүңдере бодаңып ора, хенертен мун-мун километр ыракта чыдып калган тайгазынга, күскү хатшуурганныг кежээ Цветковту хардан ушта көдүрүп, оон майгынынга чедиргенин, кажан-даа үттүндүрбас өөүктер апарганын шокараш кылдыр бодап эрттиринкен. Бир эвес ынчаардагы бо таварылга эвес болза, Кенден маңаа, чурттуң чүрээ Москвага көрүп, амыдырылында кончуг улуг болуушкунга таалап чорбазы ышкы болуп чаңавас. Депшилгелиг, бирээни бирээзинден эки, бирээзи бирээзиниң тиилеп турар күштү Иван Кенден үүлге аңчы, иижи амыдыралдан эвес, а өскедээ байлак амыдыралдың улам ханы билии бар чоруур. Ынчаалга-даа, үзегер домак бар: «Эжикшилер найырал— эртине-дагны бүдүрер».

А. НУГУУРАК.

ЧАЗЫН

Чырык хүннүң үнгенинге,
Чылыг частың дүшкенинге
Чижик куштар өөрүп хөглеп
Чиртиңейдир эдип орар.

Адыг безин ижээнинден
Ала-чайгаар үнүп келген,
Арга-дажын чаңгылаидыр
Алгырып каап базып
чоруур.

Үүжелиг үнгүрүнге
Бузуп кыштаан өргелер-даа
Үне халааш, «чык-чык»
кынгаш,
Буртуңайндыр маңнап
турар.

Көк-көк чараш хек-даваннар
Хөрзүн шуглаан деже теп
кээп,
Хажыызында харны тоовайн,
Карандыга олургулаар.

Кыштыы өттүр удаан хемнер
Кырлаңайндыр мөөп бадар.
Чарнап доңган үнүш-бойдус
Шак ол өйде чүзүн херер.
Өөр-өнөр малывыс-даа
Аданнкыр чиик .дешкилеиир.

А кижи база ишчи частыг
Өөрүшкүлүг үтпуп алыр.
Чырык хүннүң үнеринге,
Чылыг частың дүжеринге
Байыр тудуп, үткүвайн баар
Магадавас чүве-ле чок?!

К. ЭКЕР-ООЛ.

КОНЦЕРТ

Кызыл хоорайның № 4 профессионал-техниктиг училищезиниң болүк сургууулдары чоокта чаа Улуг-Хем районнуң Хайыракан, Кызыл-Даг, Арыг-Үзүү, Ак-Туруг база Чаа Чаа-Хөл суурларынга солуун концерттиг аалдан чораннар. Республиканың профтехучилищелериниң ыры, танцы ансамблиниң удуртукчузу Сергей Монгуш, хөгжүм үдекчизи Валентин Попов, хөгжүм удуртукчузу Сергей Юрьев олар сургууул артистерин удуртуп чораннар.

О. ХЕМЕР-ООЛ.

Сонуургактарга

БАЙКАЛДЫҢ ШЫГЖАМЫРЫ

Шыженскиниң заповедниги-гинден дүвөк чок даш эртинелер шыгжамырын Байкал чоогуундан тып илереткен. ССРЭ-ниң Эртемнер академиязының Сибирь салбырының эртемденнери бир дөрбелчин киломстр черден янзы-бүрү 150 минералдарны тыпканнар. Оларның чамдыызы журнунда кымга-даа биилинмейн чораан чүүлдер болган.

Сибирьде Тажеран хөвүзү дег чалгаараачыг чер чок шыкаш сагындырар болгай. Шында үнүү-даа барык чок, кезек тейлер карарын көстүр. Ол хону Байкал хөлге кээп «үзеп». Амна кайгамчык чарыы оок эриктеринден эгелээр. Ындыг черни бойдустуң чайгаар бүткен музейи деп адаар. Элээн каш чыл журнунда оон алюминий үлеттүрүнге ажыглавр нефелинни тып үндурген, оок соонда-ла эң хөвар минералдарны илередип эгелээннер.

— Чер алдының шыгжамырының чажыдын билип алыр дээш, Тажеранның делгемнерин сонуургап көрээлиер. Геологтар ону үе-бүптен бээр шинчилеп келгеннер — деп, ССРЭ-ниң ЭА-зының Сибирь салбырының чер карты шинчилээр институдунуң улуг эртем ажылдакчызы А. Конев чугаалады.

Эң-не хөвар дээн бүдүмелдерниң бирээзи — Киришейнит болуур. Ону журнунда төп Африкага, өжүп бар чыдар сулкап оруундан тыпкан чүве-дир. Суг ышкаш арыг, кылан, барык оң чок ол бүдүмел өске минералдарны хөвүр киирип чыткан.

Тажеранның шыгжамырындан эртемденнер оол аңы база чаа чүүлдерни тыпканнар. Ол — азопроит болган. Ындыг кара алмаз оңнуг кристаллдар оон өске кайыын-даа тывылбаан. Нефелинден аңы үүре алчылагайынга чүвүлә болгу дег өске-даа минералдар оон тыва тывылгылаан. Чижээ, отка мраморларның онлагай хевирлери, эки шыпарлыг шаа база синтетиктиг удаалык. Хөвар металлдар — алюминат, кызылымнар кварц болгаш өскелер-даа ында бар.

В. ХОДИН,
СЭТА-ның корр.
Иркутск.

телевидение

МАЙ 2-ДЕ

БИРГИ ПРОГРАММА

МОСКВАДАН

8.00—«Ye». Информастыг программа. 8.15— Эртенги гимнастика. 8.30— «Оттуруукчу». 9.00— «Хөглүг нотажыгаштар». Останкинониуң Концерт студиязынга аныяк вокалистер конкурузу. 10.00— «Совет Эвилелинге бараан бооп тур мен!». 11.00— «Адыр, сени канчаар эвес мен!». 13-кү үндүрүлге. «Сапык иштинде ыт». Мультфильмнер. 11.30— «Эртенги почта». Музыка программазы. 12.00— Совет Эвилелин даштыкы аалчыларын коргеш. 12.15— «Көдөө шак». 13.15— «Музыка киоскузу». 13.45— «Айтырыгларга үтлеткен чогаадыкчы». 14.15— «ТТ-ниң экранынга эң баштай»: «Роберт-биле кады Тереза». Уругларга уран-чечен фильм. (ЧССР). 15.35— «Челээштиң өң-базыныы». Улус чогаадылгазының «Челээш» дээр телепрограммаларының чурттар аразының 4-кү фестивалының түңнел концерти. 16.35—16.50 — Чапсар. 16.50— «Кино аян-чоруктарының клуу». Ю. А. Сенкевич дамчыдылгаш чорудар. 17.50— «Цирк арепазында». 18.20— «Адаптыга үш оол турган». Уран-чечен телефильмниң баштайгы өөргүүү. 1-ги, 2-ги серилар. 21.00— «Ye». Информастыг программа. 21.35— 23.05— Классиктиг оперетта кежээи. Оок соонда— телемедээлер.

ИЙИГИ ПРОГРАММА

МОСКВАДАН

14.20— «Фестивальдар... Конкурстар... Концерттер...». Дамчыдыгланы музыка таныылыргакчызы О. Доброхотова чорудар. 15.40—«Хуулгаазының калош, азы уруглардың театрга канчаар келгенинин дугайында чугаа». ССРЭ-мин улустуң артизи С. В. Образцовтуң удуртулгазы-биле Күрүненің үлегерлиг төп ойнаарактар театрының концерт-фильмя. 16.45— «Көдөө элүт». Документалдыг телефильм. 17.00— «Ажык номнуң. Уран-чечен хөй сериялыг телефильм. Бирги фильм. 4-кү серия. 18.05— «9-кү студия». Политиктиг хайгааракчы В. С. Зорин дамчыдылганы чорудар. 19.05— «Бистиң доңчу намдарывыс». 17-ги фильм. «1933 чыл». 20.00— «Тамчыктыг удунар, чаштар!». «Челээш». Мультфильм. 20.15— Бистиң корреспондентилеривис чугаалап тур. 20.30—Фортепьяннығ дуэт ойнаар: Патрик болгаш Таэко Коремелник (Бельгия). 21.00—«Ye». Информастыг программа. 21.35—«Эрги чагаалар». Уран-чечен телефильм. 22.40— «Москвага аян-чорук. Нелинка хемниң агыы чыткан черинде». Документалдыг телефильм. 23.00—00.45— Бут бөмбүүнге ССРЭ чемпионады. «Спартак»—«Металлист». 2-ги тайм. В. И. Ленин аттыг Төп стадиондан дамчыдылга. Бут бөмбүүнге ССРЭ чемпионады: «Динамо» (Киев) — «Торпедо» (Москва). 2-ги тайм. Киевтен дамчыдылга.

МАЙ 3-ТЕ

БИРГИ ПРОГРАММА

МОСКВАДАН

8.00 — «Ye». Информастыг программа. 8.40 — Эртенги гимнастика. 8.55 — «Эрги чагаалар». Уран-чечен телефильм. 10.00 —«Сарыал» дээр уругларның якут национал ыры болгаш танцы ансамблиниң концерти. 10.25 — «Дириг амытаннар» амыдыралы». 11.25 — Телемедээлер. 11.30 — 14.15 — Чапсар. 14.35 — «Кодээнин чымыштыг хүннери». Документалдыг фильмнер программазы: «Ачазының шөлү», «Чүгле дээр бедик», «Оруун чаагай болзуун, виноград». «Тавлиниң дамыраа». 15.35— «Билир болгаш кызыл билир бол». Аныяк техниктерге дамчыдылга. 16.20 — С. Насидзе. Үшкү хылдыг хөгжүм кварте-ди. Тбилисиден дамчыдылга. 16.50 — Социалистиг Күшажылдың Маадыры, дөрт Алдар орден-хавыяалыг, Алтай крайкүүскомуун даргазының бирги оралакчызы В. Т. Христенко-биле школачыларның ужуражылгыны. 17.35 — «Бистиң садывыс». 18.05 — «Хөглүг карусель». Мультфильм. 18.15 — Футбол дугайында дончудаал. 18.45 — «СЭКП-ниң XXVI съездиниң шиитпирлерин — амыдыралга». «Комбайн «Ярославец» — Кара эвес хөрзүнүг чер». Дамчыдылгага СЭКП-ниң Ярославль обкомуунуң бирги секретары Ф. И. Лощенков киржир.

КЫЗЫЛДАН

19.15 — Телемедээлер.

МОСКВАДАН

19.30 — «Хосталга» деп киноповпочея. 1-ги фильм — «Оттуг дээрбек». 21.00 — «Ye». Информастыг программа. 21.35 — 23.30 — «Театр ужуражылыкпынарыы». Оок соонда —Бөгүн делегейде деп информастыг үндүрүлге.

ИЙИГИ ПРОГРАММА

МОСКВАДАН

12.00 — Орус чугаа. 12.30— Төөгү. 6-ты класс. Катап тургустуунуушкун үезининг уран чүүлү. 13.00— Физика. Электричество сээң ажыл-херээнде. 13.30 — Ленин — журналист болгаш редактор». 14.20 — «Эртем амыдыралы». 14.50 — И. В. Гоголь. «Өлүг сүмезинер». 8-ки класс. 15.20 — АБВГД-жигеш. 15.50 — Телемедээлер. 16.00 — 18.15 — Чапсар. 18.15 — Телемедээлер.

КЫЗЫЛДАН

18.30 — «СЭКП-ниң XXVI съездиниң шиитпирлерин— амыдыралга». 18.40 — «Азия төвү». Информация-публицистиг программа. 19.10 — Кызыл хоорайның ортуман болгаш дээди өөредилге черлериниң бот-тывынгыр уран чүүл коллективтериниң концерти. 19.45 — Чарлаллар. 19.50 — Документалдыг фильм.

МОСКВАДАН

20.00 —«Тамчыктыг удунар, чаштар!». «Пэбичи Бэхрамның салгакчылары». Мультфильм. 20.15 — Спидвей талазы-биле делегей чемпионады. ЧССР-деп дамчыдылга. 21.00 — «Ye». Информастыг программа. 21.35 — 23.00 — «Дүвүрээшиниң ийи хүнү». Уран-чечен фильм.

Редактор В. С. ШАРАВИН.

ӨӨРЕНИРИНЧЕ ЧАЛАП ТУР

КЫЗЫЛДЫҢ БАШКЫ УЧИЛИЩЕЗИ

1982—1983 өөредилге чылында дараазында салбырларга сургууулдар хүлээп алырын чарлап тур:

Школа салбыры. 8 класс дооскааннар 3 чыл 10 ай, а 10 класс дооскааннар—2 чыл 10 ай өөренир.

Школа пазы четпээннер-биле ажылдаарлар салбыры. 8 класс дооскааннар 3 чыл 6 ай, 10 класс дооскааннар 1 чыл 10 ай өөренир.

Күш-ажыл салбыры. (Техниктиг күш-ажыл). 10 класс дооскааннар 1 чыл 10 ай өөренир.

Училищеге киреринии чуруму бүгү ортумак өөредилге черлериниң-биле бир демей.

8 класс дооскааннар орус дылга (диктант), математикага аас-биле киреринии экзаменнерии дужаар.

Ортуман эртемниглер орус дылга (диктант), математикага (аас-биле) экзаменнер дужаар.

Школа пазы четпээннер-биле ажылдаарлар салбырынга киреринии кузээи ортумак эртемниглер орус дылга (диктант) болгаш төөгүге киреринии экзаменнерии дужаар.

Ортуман иитии билиг школаларын 4 болгаш 5 демдектерге доосканнарны киреринии экзаменнерии чокка хүлээп алыр.

Школа-даа, школа пазы четпээннер-биле ажылдаарлар салбырларынга-даа киреринии кузээннер киреринии экзаменнериниң мурнунда хөгжүмге салымныының талазы-биле хынаалданы эртер.

Директорнуң адынга бижээн билдиринишкинге билиниң дугайында документтиниң (боду-биле), № 286 маймак ёзугаар эмчи справказын, 3×4 хемчээлдиг 4 фото-чуруун кожар.

Билдиринишкиннерии июль 31-ге чедир хүлээп алыр. Киреринии экзаменнери август 1-ден 20-го чедир. Училищеге киргеннер иитии чурум ёзугаар стипендия-биле хандырылынар. 18 харга чедир шуут ескустерии, а ол ышкаш совхозтарның хөй уругларын ажылчымарының уругларын күүрүнии долу хандырылганыга алыр. Олар түгле чогуур документилерии эккээр ужурлуглар.

АДРЕЗИ: Кызыл хоорай, Колхозная кудумчузу, 56.

КИНО

МАЙ 2-ДЕ

«НАЙЫРАЛ»: «Гобиниң болган Хинганны таварып эткен» (2 серилыг) 9.30, 13.00, 16.30, 20.00 шактарда.

«ПИОНЕР»: № 68 киночыынды 10.00, **«Кичээнгейдиг көр»** 13.20, **«34-кү дүргеи поезд»** 11.30, 15.00, 16.50 (узаткан) 19.30, 21.20 шактарда.

«КАА-ХЕМ»: «Ыэыгуурган чуртунуң бузундуларында» 11.00, **«Лесси»** 12.30, **«Ийи амыдырал»** (2 серилыг) 15.00, 18.40 шактарда.

«ВОСТОК»: Киночыынды 12.30, **«Эртежи аътты кижилер»** (2 серилыг) 14.00, 17.00, 20.00 шактарда.

«ЕНИСЕЙ»: «Шуриктиң «Ы» операциязы болгаш эске-даа ужуралдары» 14.00, **«Киискиткен аътты шериг эскадрону»** 15.30, 18.30 шактарда.

«ЧАЙГЫ КИНОТЕАТР»: «Кай баарыл ол!? 14.00, 16.00, 18.00 шактарда.

МАЙ 3-ТЕ

«НАЙЫРАЛ»: «Гобиниң болган Хинганны таварып эткен» (2 серилыг) 9.30, 13.00, 16.30, 20.00 шактарда.

«ПИОНЕР»: № 12 киночыынды 9.30, **«34-кү дүргеи поезд»** 10.50, 14.40, 16.30, 18.20 (узаткан) 21.00 шактарда.

«ВОСТОК»: «Ийи амыдырал» (2 серилыг) 15.00, 19.30 шактарда.

«КАА-ХЕМ»: «Кичээнгейдиг көр!» 15.00, 16.50, 18.40, 20.00 шактарда.

«ЧАЙГЫ КИНОТЕАТР»: «Кай баарыл ол!» 14.00, 16.00, 18.00 шактарда.

Бо чылдың май 9-та Хербис даанга мотоцикл спортунга маргылдаа болур. Эгелээри 10 шакта.

Редакциянның адреси: 667000, Кызыл, Щетинкин болгаш Кравченко кудумчузу бажын № 3. ТЕЛЕФОННАРЫ: Редакторнуң 2-24-63, редакторнуң оралакчыларының 2-35-24, 2-23-54, харысклалгалыг секретарының 2-23-35, секретариаттың 2-23-35, партбюроның ажылын база бедин-биле үнелээн. Ол отряд Ангрен хоорайның элээдилериниң аразында сураглаан, а ада-иелер оон кежигүннерин хүндүлээр апарган. Ол ажыл кезиг үеним башкыларынга бөлө ажыктыг.

Э. ТУХВАТУЛЛИНА.
СЭТА-ның корр.
Ангрен.
Узбек ССР

Чаа чылдың май 9-та Хербис даанга мотоцикл спортунга маргылдаа болур. Эгелээри 10 шакта.

Чагыг № 904

СОЛУН НЕДЕЛЯДА 6 КАТАП ҮНЕР

Тыва АССР-ниң Министрлер Чөвүлелиниң Ном үндүрер чер, полиграфия болгаш ном садыының херектериниң талазы-биле эргелелиниң типографиязы. (Кызыл, Щетинкин болгаш Кравченко кудумчузу, бажың № 1). ГС—06060

Бүгү чүрттарның пролетарийлери, каттыжыңар!

ШЫН

СЭКП Тыва обкомунуң, Тыва АССР-ниң Дээди Совединиң болгаш Министрлер Чөвүлелиниң органы

№ 104 (11902) | 1982 чылдың май 4, вторник | 1925 чылда үндезилеттингеи | Өртээ 3 кап.

ССРЭ-НИҢ 60 ЧЫЛЫНГА УТКУШТУР

Ленинабадтың «Ходжентаглас» будурулге каттыжыышкынының пос-таавычылы, Таджик ССР-ниң Дээди Совединиң депутады Ульфатинсео Абдукахарова (оруузунда) беш чыл даалгазын ийи-чартык чылда күүседир деп хүлээлге алган.

(Оң республика дугайында материалдарны 2-ги арында парлаан).

Ю. Пабатов биле Р. Нетелевтин фотозу. СЭТА-ның фотохрониказы.

100-ТЕН 102-НИ

Бай-Тайга районуң «Бай-Тал» совхозта хойжу Эзер-оол Салчакович Мөңге чыл санында-ла көдээ ажыл-агый продукциязын будуреринге, күш-ажылдың будуруқчуузун белеринге үлегерлиг. Ол бо чылын төрүүр чүс хойдан-на ортумаа-биле 102 хураганны камгалап алган.

ВЛКСМ кежигүнү М. И. Лама бааз-ла ажыл-ижинге шалыпчы, хөй-иянти ажылынга идепкейлиг. Э. С. Мөңгени, М. И. Ламаны чаңгыс чер чурттугы район Совединиң депутаттарының кандидаттарынга дешпиткен.

А. БЕГЗИН-ООЛ

Соңгулдаларга уткуштур

ТӨЛЕПТИГ КАНДИДАТТАР

Барыын-Хемчик районуң көдээ, суур Советтериниң депутаттарынга кандидаттар дешпидер талазы-биле ажылчы чоннарның соңгулда мурнуңуң хуралдары ында үргүлүлеп турар. Район-да чер-чер Советтериге соңгулдалар чорудар талазы-биле 385 соңгулда округуңуң тозап сезинге депутаттарның кандидаттары кылдыр чоннуң эң эки оолдар, кыстарын дешпиткен.

Оларның аразында № 741 көжүп чоруур механизастаттыган колоннаның комплекстиг бригадазының удуртукчузу Шойдар-оол Санчытович Күжүгетти, районуң амыдырал хандырылга будуруге эргелелиниң дараиыкчызы Нина Очуржаповна Салчакты, «Шекпээр» совхозтуң хойжузу Күр-Седи Саятыевич Ооржакты оларның коллективтери Барыын-Хемчик район Совединиң депутаттарынга кандидаттар кылдыр чаңгыс эпсеткилдиг дешпиткен.

Ш. С. Күжүгеттиң удуртқан бригадазының эки ажылжин сөөлгү үеде түгле районда эвес, харын республикада сураглыг. Ол онгу беш чылды чедиишкиниг дооскан. Он бирги беш чылдың бирги чылының планныг даалгаларын дыка ажыр күүсеткеп, ийиги чылын бедик темпилер-биле эгелээн.

Районуң амыдырал хандырылга будуруге эргелелинде дараиыкчы Н. О. Салчак бодунуң ажылынга кызымак, бедик мергежилдиг, чоннуң чагыгларын шынарлыг күүседип турар мастер. «Шекпээр» совхозтуң хоочун хойжузу К. С. Ооржак хүлээгеп ажылынга бедик харыысалгалыг, чыл бүрүде бедик коргүзүглерни чедип ап келген районда мурнакчыларның бирээзи.

(Бистиң корр.).

„ХАДЫЛЫГНЫҢ“ ҮШКҮ БРИГАДАЗЫНДА

Шөл кырында ак-көк ышдаа ышкаш, дүдүскек турушкан. Салгын-сырын чок, дунааргайы ажок. Эрги сигенниң дүдүксүг чыды черден чыттаглыр. Алырартыр дилиндектеп каапкан ховулар. Мында чер ажылының дилиндектей тарыыр системазын шагда-ла шиңгээдип апкан.

Чедер оорганының эң ъдинде бажың-балгаттың, машина-техниканың барааны көстүп келди. Олар часкы чиргилчиңге бирде кедергей улут-даа болуп, чамдыкта чидө берип-даа турар. Көдээ ажыл-агыйның Дуржулга станциязының «Хадылыг» дуржулга-будуруге ажыл-агыйының үшкү трактор-хову бригадазы. Ону долгандыр дилиндектер кылып каан делгем шөлдерде ажылдап турар машина-техника-даа көзүлбес. Харын-даа оэнзиргей кылдыр сагындырар. Ынчалзажок бригада төвүнде ажыл-иш хайнығып турар болду.

Турлагның арай кедезинде, барааны көстүп турар черде, саазын шоодайларда минералдыг чеминчидилгелерни доңнелдир дүжүрүп каан. Чүүгүн болду дүжүрер машиналар ында барып, оон көэп турар. Бригаданың агроному орлапымаар, чазык, чугаа-кыр, аныяк уруг Ольга Давыдова-биле аңаа ужураны бердивис. Кызылдың көдээ ажыл-агый техникумун дооскаш, Ольга аңаа агрономнай берген. Аныяк специалист бодунуң баштайгы чазыи маңаа, Чедерниң карак четпес делгем шөлдериңе уткаан.

— Баштайгы чазынар кандыг-дыр, Ольга Владимировна? — деп, оон айтырдывыс.

— Ажыл-даа солун-дур — деп эгеледи. — Бригаданың коллективи кончуг эп-найыралдыг, бир демниг уаус-тур. Ынчангаш ажылывыс шуудан тур. Бо час нарын-берге болду. Артында дыка орай эгелээн. Ол чорук бүгү-ле ажылдарны эң кыска хуусаада, эки шынарлыг чорударын негеп турар. Бис харын ынчаар кылып тур бис.

— Бо минералдыг чеминчидилгени кайыын сөөртүп эккеп турары ол?

— Мурнунда эккеп алган минералдыг чеминчидилгевис арай четпес хире боорга, немей бээрин дилээп бис. Ынчангаш бо калийлиг чеминчидилгени Кызылдан сөөртүп эккеп тур. Чаагай дүжүт алырының бир ынанылтыг магадыллалы — чеминчидилгени чөпгүт ажыглаары. Кандыг чеминчидилгени, чежени, кайы шөлге, канчаар ажыглаарын Дуржулга станцизының эртем ажылдакчылары айтып берип турар. Мону аңаа-ла чер кырынга те чаштырбас. Баштай үрезинни черге чаштырып каап, оон соонда минералдыг чеминчидилгелерни шөл бүрүзүнге чогуур норма бүүгаар, тускай машина-биле база-ла одуруглага үрезин ышкаш чаштырарын баш удур көрген.

Бригада төвүнде бүгү техниканы корум-чурумнуг кылдыр чыскаап каап. Күчүдүг сарыг К-700-түң чанында идик-хевин үс апаргылаап, арыннары хову сырыннга, хүнге хүреэри додуга бергилээп, күдер эрлер бир-ле чүве кылган турлар. Олардың бирээзи — бригаданың бригадири Александр Петрович Горбанюк болду.

— Частың баштайгы ээлчеге кылыр ажылы — шөлдериниң ел-шыгын базырары доосту берген — деп, Александр Петрович биске чугаалады. — Ынчангаш чаштырылгага чедир элээп хостуг үе бар апарган. Ону ажыглаап база катап техниканың таарыштырылгазын ыяк хынап тур бис. Чаштырылгаже майның ортаңдан эгелеп кирер.

Бо бригаданың бүгү тарылга шөлүг дөрт мун ажыг гектар. Аңаа часкы ел-шык базырымышкының алды-ла хонук дургузунда бедик шынарлыг чоруткан. 3400 гектар хире черге кызыл-тас чаштырар. Аңаа дерек бүгү үрезинни бирги классты кылдыр аштап арыгаааш, хораннап каап. Чаштырылганы он ажыл хүнүңде доозарын планнаан.

— Бистиң бригадавыстың механизаторлары чер ажылының хөрүүн камгалалдыг системазын шиңгээдип алган, оон ажыын көре берген улус чүве — деп, бригадир уламчылады.— Од системаның кол онзагай чүвези — черниң довураан андара катдырбайн, адаандан үлдүредип болбазырадыры. Бок үнүштерни үзүткаарын, шөлдерни куруктурарын база ынчаар болбазырадыр. Ынчаар кылырга черниң кырында тараа дежөө хевээр артар, довурак доюлбас. Оон уламыдан хөрзүнүү хат чула шаап албас болур.

Ындыг техника-биле шагдала бүрүн хандыртынган бис. Дуржулга станцизы чер ажылының зона системазын ажылдап кылган болгаш ону бодунуң шөлдериңе ажыглап турар.

Бригаданың шөлдериңе черниң ел-шыгын базырарыңга Е. Командышко, А. Зелин болгаш Д. Маадыр-оол олар эрес-шудургу ажылдап, К-700 трактор-биле хүнде 52 гектарның шыгын базырар турган, ону 102-120 гектар чедирип турганнар.

ЧУРУКТАРДА: механизаторлар Е. Командышко биле А. Панюков олар хөрүүн болбазырадыр культиваторну таарыштырып турлар; бригада төвүнде механизаторлар ажыл үезинде.

К. АРАКЧАА,
«Шыныың» түскай корр.

В. КАРА-САЛДЫҢ фотолары.

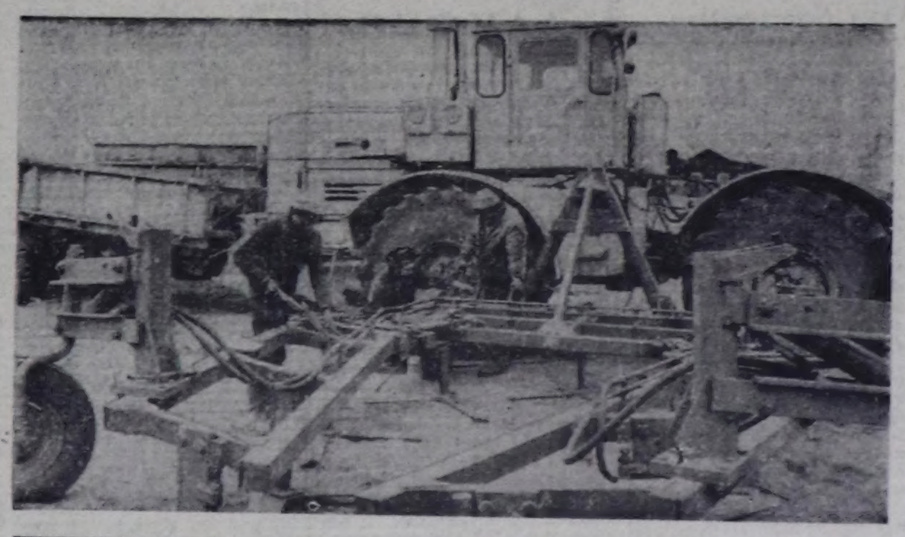

Хүннүң медээлери

АЖЫР КҮҮСЕТКЕН

Май 1-ге уткуштур социалистиг чарышка Барыын-Хемчиктиң малчыннары бедик көдүрүлүкүңнүг киришкеннер. Райондан 14 хойжу, 11 саанчы бедяткен социалистиг хүлээлгелерни ажыр күүсеткеннер.

«Барлык» совхозтан үүс хойга онаалтыр Болат Хомушку 110 хураганны, Данаычы Содунам — 109-ту, Шактар Сала —108-ти алган.

«Шекпээр» совхозтуң Биче-Тейде К. Монгушка, «Барлыктың» Бижиктиг-Хаяда Ч. Салчакка удуртқан хойжу бригадалар кайыы-даа 100 хойдан-на 96 хураганны камгалап алган, чарыштың тиилекчилери болганнар.

Эрткен 4 айларда саанчылар аразында чарыштың мурнуку одуруунда: «Хемчик» совхозтан С. Монгүш 706 кг, М. Ооржак 500 кг сүттү саап алган, «Барлыктан» — Р. Хертек 457 кг, В. Хертек 479 кг сүттү сааган, алган хүлээлгелерни ажыр күүсеткеннер.

В. УУРТАК.

ООО

ЧАРЫШТЫҢ ТИИЛЕКЧИЛЕРИ

Ак-Довуракта амыдырал хандырылга комбинадының Кызыл-Мажалыкта салбырында Ирина Чүлеге удурткан комсомолчу-аныяктар бригадазы апрельде планныг онаалдазын 100,5 хуу күүсеткен.

Мурнакчы дараанықчылар Н. Шаравия, В. Ооржак үлүг-нормазын үргүлчү ажыр күүседип, эш-ажылга эки үлегер-чижекти көргүзүп келгеннер.

* * *

Сельхозтехкүркомунуң Кызыл-Мажалыкта районнар аразында каттыжышкынының коллективи 4 айларның планныг онаалдаларын хуусаа бетинде күүсеткен. Каттыжышкынга 223 мун рубльдиң ажылдарын кылыр тургаш, херек кырында 225,1 мун рубльдиин бүдүрген.

Чолаачылар Т. Монгүш, К. Ооржак, слесарь Б. Ооржак социалистиг чарыштың тиилекчилери.

МАЙ БИРГЕ ТУРАСКААТКАН МИТИНГ

«Өскен-төрээн чуртум дег делгем, ёске ындыг чурттуу билбес-даа мен...» Бүгү диптерден келген хөй санныг даштыкы аалчылар москвачылар-биле кады бо ырыны Май бирниң колонналарынга чыскаалбышаан, ырлажып эрткеннер. Олар май 2-де Эвилелдер бажыңының колоннадыг залынга ажылчы чоннарның эпсеткил каттыштырылгазының хүнүнге холбаштыр болган Москваның ажылчы чоннарының митингизинге киришкеннер.

ВЦСПС-тиң даргазы С. А. Шалаев москвачыларга, даштыкы аалчыларга байыр чедиргеш, күш-ажылдың кижилериниң эп-сеткил каттыжышкыны — канчаар-даа аажок улуг күш, улустарның эң эки келир үе дээш демиселии детқиринииң күүлүг чепсээ болурун чугаалаан.

Делегейде болуушкуннарның байдалы пролетаржы интернационализмниң туктарының адаапга күш-ажылдың бүгү кижилериниң сырый каттыжарын негеп турар. АКШ-ка баштаткан империалистиг күштериниң, оон даймнырак чазааның милитаристиг чүткүлдери тайбың херээнге, бөмбүрзектиң кижилериниң амы-тынныга кажангызындаа артык аймылды дирген турар. Ак бажыңның амгы эзлери ССРЭ-ниң тодаргай саналдарынга харыылавайн, боо-чепсектиң улам улуг күштүг, аймылдыг системаларын дүвү-далаш-биле немештир бүдүрүп үндүрерин үргүлүлеп, Европага «кызыгаарлаттырган ядролуг дайын» дээр калчаалыг чүткүлүн идепкейжидип, бодунуң чаа даймнырак стратегиязының кол негелдезин кылдыр «баштайгы ядролуг согуушкун» дугайын ажыы-биле чуучуруп турар.

Америк империализм угаапмедел чок дайынырак программазын боттандырары-биле социал мөлчүгдерди күштелдирип, ажылчы чоннарның ажылдаар болгаш амыдыраардаа эргелерин кызамдап турар.

Гитлеризмни чылча шапканы үеден бээр 37 чыл болган. Ынчалза-даа дайынны тиилээнииң өөрүшкүзү болгаш чоок кижилерин оксугган ие-хөрөөжениериң, ажылөлдериң ажыг-шүжүг амгы-даа үеде үттүндүрбаан. Ынчангаш бистер ындыг аймылхалаштың база катап болдурбас, тайбыцны камгалаар дээш бергеш дангыраавыска шынчы боон турар-даа бис.

Бистер бүгү диптерниң ажылчы чоннарын болгаш профэвилелдерин боттарының хүрээлеңнерин улам сырый каттыштырып, тайбың дээш, боо-чепсекти дүжүрери болгаш чавырлышкын дээш, дайын кыжанының үзүткаары дээш, ядролуг, нейтроннуг болгаш химиялыг чепсектерни хорутдаары дээш демиселге делегейниң профэвилелдериниң канчаар-даа аажок улуг күжүн долузу-биле ажыглаарыныче база катап кыйгырып тур бис деп, оратор түңнелинде чугаалаан.

Индирде — Профэвилелдериниң Бүгү-делегей каттыжышкынының чингине секретары И. Закария. ССРЭниң 60 чылдар иштинде эрткен оруу. улуг Ленинниң болгаш оон тургускан партиязының политиктиг тура-соруун, генналдыг угаан-медерелин болгаш организакчы аргаларын чүгле чайынпандыр көргүзүп турар эвес, харын база ол орук эп-сеткил каттыштырарының кайгамчыктыг үлегер-чижээн көргүзүп турарын ол чугаалаан. Оратор Совет Эвилелиниң дузаламчызының, совет кижилериң эп-сеткил каттыштырылгазының улуг ужур-дузазын Кубаның, Вьетнамның болгаш Афганистанның чижээ-биле көргүскен.

Амгы үеде кижи төрелгетениң төөгүзүнде эң-не нарын байдал тургустунганда Совет Эвилели тайбың дээш, боо-чепсекти эңдере будурерин соксадыры болгаш дүжүрери дээш чайгылыш чок демисежин турарын айыткаш, оратор, янзы-бүрү чурттарның ажылчы чоннары, ону эпсеткил каттыштырылгазының илерели кылдыр үнелээр бис деп чугаалаан. Бистер тайбыңы негеп, боо-чепсекти дүжүрерин негеп турар бис, чүге дээрге, бистер дириг артарын болгаш эки чурттаарын күзеп турар бис. Ону чедип ап шыдаар-даа бис, чүге дээрге, бистиң талавыста Совет Эвилели, а бистер —Совет Эвилели-биле кады бис.

Дараазында сөс ап, чүве чугаалааннар: Социалистиг Күш-ажылдың Маадыры даараныкчы-моторист М. А. Соловьёва, академик С. Е. Северин олар СЭКП-ни, оон ленинчи ТК-зын долгандыр сырый каттышкан совет профэвилелдериң пролетаржы интернационализмниң тугун бедик тудуп турарын айыткаш, кижи төрелгетениң делегейниң термоядролуг айыыл-халавынга таварыштырар деп кыжанып турар агрессияның болгаш милитаризмниң күжүүге удур шинтпирлиг демиселче кыйгырган.

Араб профэвилелдериниң чурттар аразының конфедерациязының чингине секретарының орлакчызы С. Бадру араб ажылчы чоннарны АКШ-тың империализминиң, сионизмниң болгаш реакцияның кылып турар планнарынга удур демисеядя күштелдиреринче кыйгырган. Удурланышкынының палестин шимчээшкини, Ливанның патриотчу күштери Сирия-биле кады Ливанның мурнуу талазын сионистерниң эжелээрин болдурбас, бодувустуң чаңгыс базым-даа черивисти бербес бис деп, ол чугаалаан.

Африканың профэвилелдериниң чаңгыс эвиниң организациязының чингине секретарының дузалакчызы Э. К. Афраның Африкада боон турар национал-хосталга дээш шимчээшкинге социалистиг чурттарның, хамыктың мурнунда Совет Эвилелиниң деткиншкини дээш өөрүп четтирип турарын дыңнаткан. АКШ-ка баштаткан империалистиг күрүнелериниң дайынырак политиказын шинтпирлин-биле буруу шаварынче ол кыйгырган.

Латин Америкадың ажылчы чоннарының профэвилелдериниң чаңгыс эвиниң докгаамал конгрезиниң секретары Мигель Антонио Каро, ГДР-ниң садыг, ажыл-чемнер үлегшүрүүнүң ажылдакчыларының профэвилелиниң төп баштаар черииниң даргазы Ш. Вельм, Франциянның күш-ажылдың бүгү-иянти конфедерациязының төлээлекчизи К. Бийар, Афганистанның профэвилелдериниң төлээлекчизи Гулам Али Рәсүү олар база-ла митингиге үүре чугаалаан, профэвилелдериниң иянти дайыны — империализмге, оон дарлал-мөлчүгдел политиказынга удур чаңгыс эптиг, сырый каттыжышкынбиле демисежиринииң, боо-чепсекти эңдере будурерин соксадыры болгаш дүжүрерин чедип алыры, тайбың дээш демиселге эң-сеткил каттыштырылгазын күштелдирериниң чугулазын онзалап демдеглээннер.

Митингиге СЭКП ТК-ның делегей кылдызының эргелекчизиниң бирги оралакчызы В. В. Загладин, хөй-иянти организацияларының төлөлекчилери киришкен. (СЭТА).

СССР-60

ЧАҢГЫС ЭПТИГ ӨГ-БҮЛЕДЕ

Таджик ССР

Бистер, кайгамчык эпоханың үеэнинде чурттап турар бис... Солун-сеткүүл помчаш, радио дыннап, телевизор көрүп өргэш, бо-ла таваржырывыс ол сөстер хүн бүрүнүң аңаа сөстери апарган, а оларда бистиң хүннеривстиң шыны сиңиккен. Чүге дээрге бис шынап-ла онзагай үеде чурттап турар бис. Мен аңаа: кайгамчык, тергиин эки чурттап турар бис деп немээр бодай-дыр мен.

Бистер бо хүнге чедир революцияның берге оруу-биле, ленинчи туктуң адаа-биле, чурттуң аңы-дүжмалышкы улустарының чаңгыс эптиг өг-бүлезинге келген бис. Мээң салгалым ол марштың маадырлыг үе-чадаларын сактып чоруур. Кагыдыр суксаан черже «Вахшстройгүн» баштайгы экскаваторларының кастының кирип турганын көрген мен. Ол тудугүн киржикчилерн, бистер, халдың изигде, кыргаң соокта карак кызыл ажылдап, келир үениң чечектелген садтарын, хөвең шөлдерин сагыжывыска чуруп турган бис. Амгы Вахш шынаазы —чиңге волокнолуг хөвең өстүрер талазы-биле чуртта кол чер.

Мээң төрээн дагларымга Памирниң улуг трактызын, Хорогту делегей-биле харылзаштырган орукту, тудуп турар турган үеним сактып ор мен.

Улуг оруктуң ындыг өртээлдерин адап тура, Владимир Ильич Ленинниң ат салганы Россияның болгаш Чөөн чүктүң бүгү мусульманнарынга кыйгырыын сагынмас арга чок: Россияның бүгү улустарының эргелери ышкаш, силерниң эргелеригерни революцияның болгаш ооң организарының, ажылчын, солдат болгаш тараачын депутаттарының Советтери бүгү күчү-күжү-биле камгалап турар». Чогум харын ынчан таджик черниң кырынга хоспталганын болгаш азас-кежиинниң хүнү үнүп келген.

«...Ыяап-ла улам бурунгаарлаар, ыяап-ла улам хөйүү чедип алыр херек...» деп, Ленин чагаан. Ол кыйгырыг бистиң амыдыралывыстың үндезинге апарган. Бедик үткә сиңиккен ленинчи сөстер күш-ажылды болгаш идепкейни тывылдырып турар, олар партияның болгаш чоннуң ажыл-херектеринде болгаш планнарында.

Бистиң бо үеэвис коммунистиг тургузуушкунуң көстүп көрбээн калбарышкынының үезин. Республиканың экономиктиг күчүзүү чылдан чылче өзүп, ооң ниити эвилелдиң күш-ажыл хуваалдазынга үлүг улам-на арбыдап турар. Даглыг черниң экономиказы шапкын хөгжүп турар.

Бөгүн помчукчу хүннээректиг Таджикистанга өчеткен кээп» болур. Бистиң тургузуушкунувустуң саннары, фактылары аңаа шулук дег дыналазын. Кердүнген бүгү-ле чүүлдерни амыдыралга боттандырып келген болгаш боттандырар бис. Чүге дээрге бистиң чедиишкиннеривистиң үндезини —аңы-дүмма совет улустарның бүзүлбес пайыралы, ленинчи Коммунистиг партияның мерген удуртулгазы.

Мирсаид МИРШАКАР,
Таджикистанның улустуң шулукчүзү, ССРЭ-ниң Күрүне шаңналының лауреады.

ТУРГУЗУКЧУЛАРНЫҢ ЧОРГААРАЛЫ

М. ХОЛОВ,
Таджик ССР-ниң Дээди Соведининиң Президиумунуң Даргазы

Таджикистан! Бис бо сөстү сагыш-сеткилдиң онзагай хөлзөөшкини-биле адап турар бис. Алдан-на чыл бурунгааргы чурт чуруудан Таджикистанны тыппас силер. Ооң төрүттүнген хүнеринде бистиң адаларывыс найысылалды кала тургузар чоор деп үр боданыр ужурга таварышканнар. Адак сөөлүнде дөртеп өг-бүле чурттап турган Душанбе кишлакты шилип алганнар.

Мурааумда эрги фото-чуруктар чыдыр. Дойдан кылган бажыңда Күш-ажылдың улус комиссариады турар, база-ла ындыг оран-савада—Чер ажылының улус комиссариады. Керосин кудар аңаа-ла лампа тергиин үнелиг эт боон турган.

Таджик улустуң ол хире кылыйты ужуда бергенинің чажыды чүдел? Харыы чаңгыс: чүгле мерген угаанныг ленинчи национал политиканың ачызында, аңы-дүмма улустарның, бир-ле дугаарында улуг орус улустуң ачызында, оларның дузаламчызының ачызында шаандагы хөжүдэнгай кыдыг-кызыгаар чер ам Ортаа Азияның индустриягграрлыг улуг району апарган.

Улуг Октябрь бүгү улустарның деп эргелинн чарлаан. Ынчалза-даа ол чугула юридиктиг акт ылап деп эргелиг чорукту долузу-биле берип шыдавас турган. Хөгжөн девискээрлерниң деңнелингге чедир экономиканы болгаш культураны көдүрер ужурлуг. Совет Социалистиг Республикалар Эвилелинге каттышкан өске республикаларның дузаламчызы чокка, таджик улус бүдүүлүк чоруктан деңгилгеже бай-патрнархалдыг харылзаалардан социализмче од хире ындыг улуг шураашкынны кылып шыдавас турган.

Бистер бөгүн мынча деп чоргаарал болган өөрүн четтиришкин-биле чугаалап турар бис: бистиң экономикавыстың, эртемивистиң, культуравыстың быжыглыг тургустунарының эге бажынга Москваның болгаш Ленинградтың, Киевтиң, Ташкентинин болгаш өске-даа улуг-улуг хоорайларның төлөөлекчилери турганнар.

Амгы үеде Ортаа Азияда эң улуг дээн Мурнуу-Таджик девискээр-будүүлге комплекизи республикада тургустунуп турар, ооң составында Нурек гидроэлектростанцизы, Яванның электрохимия заводу, аңылык хоорай Турсунзадеде алюминий заводу, улуг-улуг даг-тывыш болгаш дагарыглал заводтары кирип турар.

Таджикистанда ажыглап болур черлер эвээш, ооң девискээриниң 93 хуузу — даглар. Даг хемнериниң берип болур энергетика курлавырларының талазы-биле өске черлерден байдал эки. Бистиң республикада ниити чуртуундан үш катап хөй кижи төрүттүнүп турар.

Бистиң ажыл-агыйывыс чаңгыс ай план ёзугаар хөгжүп турар, аңаа бүгү чурттуң болгаш республика бүрүзүнүң эрге-ажыктарын барымдаалап көрген. Таджикистанның улуг энергетиказының баштайгызы Нурек ГЭС болган, ону көрдүпгениниден 15 ай бурунгаар ажыглалга киирген. Эш Л. И. Брежнев ол тудугга чораан, ол бодунуң байыр чедириишкининге мынчаар демдеглээн: ук тиилелге социалистиг чаршыдың күчүлүг күжүн база катап тодаргай көргүскен, ниитиниң бүдүн-бүдүн кварталдарны турар черинде аңы-биле таарыштыр чогаадып кылыр арганы биске берген. Оларның бедиин, туружун черинге таарыштыр шилип турар апарган бис. Бажыңнарда чайгы өрөөлдер—балконнар, лоджиялар хөй, чүге дээрге бистиң агаар-бойдузувус изиг болгай.

Чоокну үеде бажың тудар комбинаттың ийиги эдлээ ажыглалга киирер. Ол тос кааът бажыңнарның конструкцияларын бээр. Ооң соонда 16 кааът бажыңнар бедиир — оларның тудуун хоорайның чаа код планында төлевилээн.

Ленинабад болдунуң төөгүүт тураскаалдары-биле алдарлыг. Чаа тудуглар ол бүгү хөй культура байлактарын барымдаалап таарыштыр тутпаар. Тураскаалдарны шупузун күрүне камгалалында алган.

СЭТА-ның корр.
Ленинабад.

Таджик ССР-ниң найысылалы — Душанбе. Садриддин Айни аттыг шөл.

СЭТА-ның фотохроникази.

ЧЫЛДАР, АЖЫЛ-ХЕРЕКТЕР

1928 чыл. «Республика улуг чедиишкинни чедип алган — 52,5 муң тонна хөвең чыгдынган» —деп, солуннар дыңнаткан.

1981 чыл. Таджикистанның хөвең шөлдериниң 929 муң тонна «ак алдынны» белеткээн.

* *

1929 чыл. Гармада эге школа ажыттынган. Анда 25 өөреникчи үзүлээн алган.

1982 чыл. Ам республиканың школаларында миллион ажыг өөреникчилер бар.

* *

1930 чыл. Вахш каналының тудуунга дыка хөй аңы-дүмма республикадан улустар келген.

1982 чыл. БАМ, Атоммаш, КамАЗ тудугларында, Россияның Кара эвес хөрзүнүүт зоназын шиңээдип алырында Таджикистанның чорутканы муң-муң кижилер ажылдап турар.

* *

1932 чыл. Совет Эвилелинде улуг дээн суггарылга системаларының бирээзи —Вахш системазының бирги эзлээ ажылдап эгелээн.

1982 чыл. Ирригация каналдарының узуну 40 муң километр ашкан.

* *

1940 чыл. Республика найысылалын Хорог хоорай-биле тудуштурган автомобиль оруун 105 хонук иштинде казып кылган.

1982 чыл. Таджикистанның районнарын болгаш хоорайларын автомобиль, агаар оруктары тудуштурган.

* *

1948 чыл. Таджикистанның күрүне университеди ажыттынган.

1982 чыл. Республиканың он дээди өөредилге черлеринде 56 муң ажыг студентилер өөренип турар. 38 тускай орутмак өөредилге черлеринде 40 муң ажыг оолдар, кыстар бар.

* *

1951 чыл. Республикага Эртемнер академиязын тургускан.

1982 чыл. Академияның составында 20 чиңгине кежигүн, 23 корреспондент-кежигүн бар.

2000 ЧЫЛЧЕ КӨРҮШ

Бо час Ленинабад хоорайга ийи онзагай таланыг болган: архитекторлар ооң 2000 чылга чедир көрдүнген кол планының төлевилелии тургузуп эгелээн, а тудугжулар хоорайның код кудумчузу— Ленин проспектизин чаартырын дооскан.

Шаанда ырган-дагыр, довурак-доозунгут, кызыы кудумчуларлыг, чаңгыс кааът бажыңнарлыг хоорай ам улуг үлетүүр төөү апарган. Онзагай чараш хевирлиг хөй кааът бажыңнарлыг, делгем проспектилерлиг, сесерликтерлиг, шөлдерлиг хоорай магаданчыг апарган.

Архитекторларның болгаш тудугжуларның демниг ажылының, Ленинабадтың хөгжүдезинин дутайын СЭТА-ның корреспондентизинге хоорайның код архитектору Р. Сабиров мынча дээн:

— Аңгы бажыңнарның болгаш чурттапга комплекстериниң түс-туста аңгы төлевилелдеринче шилчиишкин хоорайга каттаптаттынмас тускай онзагай хевирни киирип турар. Бир онзагай чүүл болза, тудугда, бир-ле дугаарында чурттапга тудуунда индустриалдыг аргаларны ажыглап кииргени болур. Анда кол черни бажың тудуунуң комбинады эзлээн. Сырдарьяның оң талакы эриинде амгы ёзугбиле чаагайжыттынган бажыңнарның кварталдары, садыг болган культура төптөри чаптынган, транспортуң магистральдары шойулген. Хоорайның В. И. Ленинге кайгамчык улуг тураскаал бедээн код шөлү калбарган.

Чаа районнарны комплекстиг арга-биле тудуп турар: чурттапга тудуу-биле кады школаларны, культура-амыдырал хандырылгазының тудугларын кады тудар. Чаа кварталдар каас-чараш каастаппалыг. Аңаа национал угулаа-хээлерни калбай-биле ажыгдап турар. Шупту бажыңнар колдуунда хемче көрүнген: ол дээрге боду бүткен улуг агаар арыглакчызы-дыр.

Бажың тудар комбинаттың бирги эзлээн ажыглалга кииргени будүн-будүн кварталдарны турар черинде аңы-биле таарыштыр чогаадып кылыр арганы биске берген. Оларның бедиин, туружун черинге таарыштыр шилип турар апарган бис. Бажыңнарда чайгы өрөөлдер—балконнар, лоджиялар хөй, чүге дээрге бистиң агаар-бойдузувус изиг болгай.

Чоокну үеде бажың тудар комбинаттың ийиги эзлээ ажыглалга киирер. Ол тос кааът бажыңнарның конструкцияларын бээр. Ооң соонда 16 кааът бажыңнар бедиир — оларның тудуун хоорайның чаа код планында төлевилээн.

Ленинабад болдунуң төөгүүт тураскаалдары-биле алдарлыг. Чаа тудуглар ол бүгү хөй культура байлактарын барымдаалап таарыштыр тутпаар. Тураскаалдарны шупузун күрүне камгалалында алган.

СЭТА-ның корр.
Ленинабад.

Мамадали Юсупович Халиков — «ырлаар ыяштың» республикада сурагизаан мастери. Национал хөгжүм херекселдерин рубобту, дутарны, сетарны ол тергиин эки кылып билир. Ооң кылганы хөгжүм херекселдери Ортааны Азияда нептерээн, бистиң чуртувуска болгаш даштыкыга делгелгелерге улуг үнелелди алган. Ол республиканың аныяк техниктер станциязының таджик хөгжүм херекселдери чогаадыр лабораториязын эргелекчилеп турар.

СЭТА-ның фотохроникази.

«АЛИФБО»

Душанбеде харыкчок бичии хемчээлдиг үжүглеп үнген. Ону ССРЭ-ниң 60 чылыгга тураскаады республиканың аалчыларынга белек кыадыр үндүрген. «Алифбо» үжүглелди Таджик ССР-ниң школаларының алдарлыг башкызы Хилол Каримов чогаадып кылган.

Республикага баштайгы үжүглелдиң бир экземплярын автор өртек-үнезинин тывылбас улуг эртине кыадыр шыгжап чыдар. Ол өске документилер-биле тускай аалакка шыгжаттынган. Оларның аразында Чымдыштыкының улус комиссариадының 1925 чылдың февраль 11-деги № 1 дужаалы база бар. Оортан одуруглар: «Улус өөредилге кылдызының ажылдакчыларын, башкызарны — шупту 31 кижини, 4 интернатты, 3 эге школаны 152 өөреникчилерби-биле кады санга алыр...»

Хөй-хөй кижилерге бо факт-барымдаалар шуут элдептиг чүүл ышкаш сагыжырар. Чүл дээрге бөгүнгү Таджикистан сургууулдарның болгаш студентилериниң республиказы: үш кижиниң бирээзи-ле өөренип турар. Республиканың ажыл-агыйында 250 муң ортумак болгаш дээди эртеминт специалистер бар.

Бистиң даглар чериниң черивисте цитрус өстүрери чедиишкинниг хөгжүп турар. Лимонларны чылда муң тонна ажыгны ажаап ап келген. Бо чылын бистиң чер ажылдыгларывыс пекан тооруктуг аргаларны өстүрүп эгелээн. Тараа, бобы, мал чеми культураларының бедик дүжүттү берип турар. Бо бүгүге чер, сад, виноград база ногаа ажылының эртемденнериниң киирген үлүг улуг.

Чер кургадыр болкаш суггарар талазы-биле программаларны боттандырарга, ам-даа 100 муң ажыг гектар чаа черлерни ажыглалга киирер арга алдынар. Амгы үеде Нурек далайдан Вахш сынын таварты делегейде эң узуп—14 километр суг дамчылар түнелди казып турар. Ону дамчын Вахштын суу Дангарин хөвузунга чедип кээр.

Улуг тудугларга чурттакчы чоп күш-ажылдың чаа чапчылдарынга, чаа-чаа мергежилдерге өөренип ап турар. Ам республикада 500 ажылчын мергежил бар апарган.

Красноярскинин, Новокузнецкинин, Братскинин алюминий заводтарынан келген дружулгалыг ажылчыннар-биле кады чоокка чедир хөвең, сад, погаа өстүрүп чораан кижилер ажылдап турарлар. Оолдар, кыстарны металлургтүн мергежили сонуургадып турарын ол, Нурекке «кижилер плотинаны тудуп турар, а плотина кижилериниң озериниге дуаалап турарь деп үлегер сөстүн тывылганы ужурлуг болбайн.

Таджик совет литератураның үндезилекчизи, Таджикистанның Эртемнер академиязының баштайгы президентизи Садриддин Айни мынча деп бижээн: революция мурнунда Туркестанга бижикбилиглиг кижиге ужуражыры курут ховуга ыяшка таваржыры дег ховар турган. Ам республикада школа чок суурнуу тывары берге. — Хөй саннаг профессионал-техниктиг училищелер, техникумнар, дээди өөредилге черлери үлетүүрүүн чаа адырларынга кадрларны белеткеп турар. Ооң анчыда Таджикистанның чүс-чүс оолдар, кыстары чурттуң эң эки дээди өөредилге черлеринге билиг чедип ап турарлар.

Чоокка чедир-ле биске даг чурттуларны арнында быжардумаа истеринден танып болдур турган. А шынаа чурттуглар малириядан аарып чорааннар. Ам ындыг аарыгларның сураа-даа чок. Ам эң чаа деринг-херекселдиг поликлиникалар, эмнелгелерден аңгыда, эмчилерни ыракта малчыннарга самолёттар, вертолёттар бээни чедирип турар апарган.

Бистиң хемнерден алдынган электри Сталин Аяниның ниити энергосистемазынга каттыжып, оларның суглары акыдунма Узбек болгаш Туримен республикаларның кур черлерин суггарып турар.

Улуг акывыс — улуг орус улус баштаан бистиң чаңгыс эптиг өг-бүлевис — Советтер чурттунда кирген бүгү республикалар-биле кады бистиң даглыг черивистиң ажыл ишчилери СЭКП-ниң XXVI съездиниң тодаргайлаан сорулгаларын боттандырарынга төлептиг үлүг киирер дээш, күжүн, энергизын, билинн харамнанмас.

Душанбениң «Гулвааст» будүрүлге каттыжылышкынының кылыгларын республикада болгаш ооң дашкаар-даа дыка хереглеп садып ап турар.

ЧУРУКТА: каас хевистерниң даарачызы Д. Алимирзоева болгаш ооң өөреникчизи Т. Исмаилова.

Вахштың суу он-он муң гектар хевең, виноград шөлдеринче, садтарже чоруп турар. Хемниң суун күчүлүг насос станциялары Таджрабадтың дүмүтнүр черлеринче кан хоолайлар дамчыштыр берип турар (чурукта). (1981 чылдың июнь).

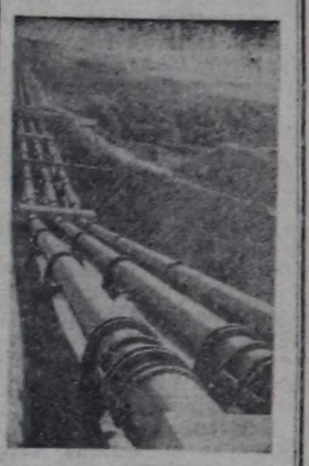

Нурек — Вахшта таджик энергетиктерниң хоорайы. Ооң тудуунга 46 нацияларның төлөзлери киришкен.

СССР биле Индияның аразында тропосфера харылзаазының хүлээп алырдамчыдар станциязы 2300 метр бедии дагда эмчылдап турар.

КҮЗЕЛ-СОРУК-БИЛЕ

Бедүүн тараачының оглу Рауф Баратовтуң ажыткан байлактарынга кандыг-даа тывыш дилекчилери адаарган болур. Эртемден Тянь-Шаньның болгаш Памирниң дагларында ажыктыг калымалдарның чыдарының хоойлужаан хевирни үндезилеп тургускан. Ооң удуртулгазы-биле бижиттинген сөөлгү коллективтиг «Таджикистанда чер карты болгаш кырында каъды» деп монографияны геологтарга республиканың казымал байлактарын дилеп тывырынга өрук айтыкчызы кылдыр дамчыткан.

Баратов бодунуң дилээмкиннерин дөртен чыл бурунгаар эгелээн. Ынчан ооң баштайгы башкызы, Ленинградтың даг институдунуң доцентизи И. Никитин аңаа байыр чедирген. Чүл дээрге аныяк геолог Тамдикульдуң мышык-вольфрам тывыштыг черни ажытканы ол турган. Бир чыл болганда ооң киржилгези-биле Хаит боогунда коргудучунуг черни, Рохаттарда флюориттиг черлерни ажыткан. А бурунгаар көрүүге чаа сорулгалар эртем болгаш практиктиг-даа углуг тургустунган.

Баратов 28 харлыында эртем кандидады апарган, ынчан-на Коммунистиг партияның хүрээленнүүге киргеп.

Ам ол академик, Таджикистанның Эртемнер академиязының оралакчы-президентизи, ССРЭ-ниң геологтарының национал комитединиң кежигүнү, петрография (даш бижик, чурумалдар талазы-биле), металл тургустунарының, чер иштининг тургузуунуң талазы-биле ат-алдарлыг эртемден, Таджик ССР-ниң эртем болгаш техника талазы-биле Авиценна аттыг күрүне шаңналының лауреады.

Ооң салым-чолу өске-даа таджик эртемденнериң салым-чолу-биле дөмөлешкек. Олар аңы-дүмма республикаларның эртем төптери-биле муң-муң доңнар-биле тудушкан 20 ажыг эртем институттарында ажылдап турарлар. Олар эрткен чылын безин үш миллион рубль ажыктыг эртем ажылдарын кылган.

О. СОБОЛЕВ,
СЭТА-ның корр.
Душанбе.

КЕМЕРОВО ОБЛАСТЬ. ВЛКСМ ТК-ныц «Молодогвардеец» агитпоездзын Сибирьныц болгаш Казахстаннык комсомолчу тудугларын дээш чоруп турар. ВЛКСМ-ниц XIX съездизиннин мурнуу чарыында ол поезд Эрги Уренгой — Чаа Уренгой аразында чаа тутнан орук-биле эртер. Поездиниц составында аныяк эртемденнер, ном парлакчылары, ыры танцы ансамбльдери, кыргыс хомусчулар, агитаторлар бар.

ЧУРУКТА: «Молодогвардеец» агитпоездиниц киржин чилери.

А. КУЗЯРИННИҢ фотозу. СЭТА-ныц фотохрониказы.

КӨРҮЛДЕ ЭГЕЛЭЭР

РСФСР-ниц Министрлер Чөвүлелиниц Президиумунуң 1981 чылдың июнь 26-да хүлээп алган доктаалын күүседири-биле, СЭКП Тыва обкомунуң IV пленумунуң доктаалынга база Тыва АССР-ниц Министрлер Чөвүлелиниң 1982 чылдың март 15-тиги доктаалынга дүүштүр 1982 чылдың май 1-тен декабрь 31-ге чедир база оон май 1-тен декабрь 31-ге чедир чыл санында январь 1-ден декабрь 31-ге чедир улусчу дружиналарның ажылының көрүлдезинге райкүүскомнар, Кызыл хоорайгүүскомнар, Чылы хоорайгүүскомнар, суурларда, хоорайларда эвээш эвес ажылдар кылдыныл турар. Чогум-на оон дугайында материалдарны бижиирин утпаңар.

Апрельде «Шынга» 42 чаа автор немешкен. Оларның эң баштай бижээнин материалдар солунгүн арнымарынга нарадаттынганы-биле чаа авторлар дирткеннер. Оларның аразында пенсионерлер, студентилер, инженерлер, партия, совет ажылдакчылары дээш кымнарны чок дээр. Бүүр районнуң Сагында пенсионер Сава Агбаан черни эң ёзу-биле норбейн, чон ажыглавайн туранының дугайында шүүлчүлеп бижээн. Ол апрель 20-де солунга «Черни чон ажыглаар» деп эгелиг парлаттынган.

Солунче материалдар бижип эгелээн чаа авторларның болгаш оон эрги-даа бижиктиленнирин параллаштыр алырынга моон соңгаар-даа идепкейлиг киржирин солуп-ла дүүштүрүп турар. Парлаага хүлээп бүзүүрүнде күүсеп тур.

«Шынның» почтазы – апрельде

Чагаа талазы-биле чылдың эрткен айларында дег, «Шын» солун редакциязынга апрель база «дужүттүг» болган. Черчерде бижикчилерден солунның адресинге 600 чыгаа чагаа келген. Бистиң республиканың ажылчы чоннары СЭКП-ниц XXVI съездизиниң, партия Төп Комитединиң ноябрь (1981 чыл) Пленумунуң шиитпирлерин амыдыралга боттандырар, ССРЭ-ниц тургустугланыдан бээр 60 чылынын юбилейин төлептиг уткуур дээш социалистиг чарыта идепкейлиг киржип турарының дугайын ол чагааларда бижип турар.

Республика бирги кварталдың планнарын болгаш социалистиг хүлээлгелерин чогуур үезинде күүсеткен. Од челиишкинни улам бижыдаар дээш үлетпүр бүдүрүлгелериниң ажылдакчыларының чаа кварталче хол дынаар киргенин, эрткен кварталда фермаларның, бригадаларның, пехтериниң ажылдаанының түңнелин ол чагааларда делгерейгей бижээн.

Апрель — чаңчылчаан Ленинчи коммунистиг субботниктиң айы. Аңаа тураскаатқан, чоңгун көдүрлүүшкүнүн илереткен чагаалар хөй келген. Оларның барык шүүлүүн солуп арынларынга парлаттынган.

Амгы үеде бүгү совет кижилер ССРЭ-ниң тургустугланыдан бээр 60 чылының юбилейин төлептиг уткуур дээш күжениишкинниг ажылдап турар. Чогум-на оон дугайында солуннуң хөй санның бижикчилериниң чагаалары чүгле бистиң республикадан эвес, эвилелдешкен, автономнуг республикалардандаа «Шынның» адресинге кээп эгелээн. Оон тодаргай чиик апрель 6-ның солунувында «КамАЗ: бүгү чурт киришкен» деп улуг эгелиг арын болгаш айның 14-те солунунда «Чаңгыс эштиг ог-бүдее» деп эгелиг. Армян ССР-ниц бөгүнгү байдалын көргүскен арынның материалдары болур.

Айда үнген «Социалистиг чарыш», «Улусту контроль», «Номчукчулар саналдан, сүмелеп, шүгүмчүдеп тур» деп тускай арынларны болгаш неделя санында үнер «Аяк шайны вартап ора»... деп дерткү арынның материалдарын база «Шевер-кыстың булуңу», «Бойдус болгаш киржи», «Хүнчүтпе», «ДОСААФ — эрес-дидим чоруктуң школазы», «Шыдыраага болдап хемчеглер дутайында айтырыгны чугаалашкан. Пленумнуң шиитпирлерин амыдыралга боттандырар дээш чер-черде партия, комсомол, хөй-ниити организацияларның кылып турар ажыл-иштиниң дугайында материалдарны бижиир херек.

Өөрүшкүлүг байырлалдарның, чымыштыг ажыл-иштиг айы — май эгелээн. «Часкы хүн чылды чемгерер» дээр болгай. Тараажыларның, сугтаттыларның ажыл-иштиниң, оларның ажылга арга дүржүлгезиниң дугайында материалдардан бижиннер.

Удавас хөй кыргылдазы эгелээр. Од чугула кампаниялыг чогуур үезинде, эки пынарлыг эрттирер дээш амыглаштан канчаар белеткенип турар силер? Совхозтарда болгаш райкүүскомнарның ажылга ажыл-агый эргелеринде специалистерниң (мал эмчилериниң, зоотехниктериниң), ажыл-агыйларның удуртукчуларының, ажылчы болгаш көдээ корреспондентиниң, ол темдага чагааларның алыры күсеңнег. Мал кыштагаашкынының чедиишкинниг эрттирер, оларның баш санын менди камгалап алыр дээш көдээ ажыл-агыйның ажыл-иштиглери хөй күшту үндүрүп, багай эвес түңнелдерлиг болган. Хүннүң маадырлары, могаг-шылаг биибес ол киижилериниң дугайында ам-даа хөнү-биле бижиир болза эки.

ССРЭ-ниц тургустугланыдан бээр 60 чылының юбилейин төлептиг уткуур дээш ажыл-агыга көдээ эртемденнерниң, суурларда, хоорайларда эвээш эвес ажылдар кылдыныл турар. Чогум-на оон дугайында материалдарны бижиирин утпаңар.

Апрельде «Шынга» 42 чаа автор немешкен. Оларның эң баштай бижээнин материалдар солунгүн арнымарынга нарадаттынганы-биле чаа авторлар дирткеннер. Оларның аразында пенсионерлер, студентилер, инженерлер, партия, совет ажылдакчылары дээш кымнарны чок дээр. Бүүр районнуң Сагында пенсионер Сава Агбаан черни эң ёзу-биле норбейн, чон ажыглавайн туранының дугайында шүүлчүлеп бижээн. Ол апрель 20-де солунга «Черни чон ажыглаар» деп эгелиг парлаттынган.

Солунче материалдар бижип эгелээн чаа авторларның болгаш оон эрги-даа бижиктиленнирин параллаштыр алырынга моон соңгаар-даа идепкейлиг киржирин солуп-ла дүүштүрүп турар. Парлаага хүлээп бүзүүрүнде күүсеп тур.

Кым даа, чүү-даа уттуидурбаан

«Блокада номуң: фашизмни болгаш дайынны килеңнээшкин-биле сойгалаан

Ийи чогаалчының — Даниил Граниниң болгаш Алесь Адамовичиниң кадыг бижээни «Блокада номуң» ийиги кезээ эрткен чылдың фончуунде парлаттынган. Ада-чурттуң Улуг дайынының үезинде Ленинградты фашистерниң бүзөлеп турганының коргузуут болгаш маадырлыг 900 хүнниң-ниң болгаш хүннерниң дугайында номда бижээн.

Ол хүннер дугайында херечилелдерни болгаш документтерни ийи чогаалчылар элдең чыл дургузугда тыпкан келгеннер. Номнуң олуруг бүрүүзүнде бөгүг амыдыралга: фамилиялар, аттар, адрестер, телефоннар дугаарлары бар... Адамовичиниң болгаш Граниң номну чуректиң ханызындан бижээннер. Олар нарын сорулганы күүсеткеннер. Ийи үезинде Ленинградчыларның амыдыралын, маадырлыг чоруун бижээннер.

«Ол дугайында бижиир эргелиг турган бис бе?» деп айтырыгны бодувустуң мурнувуска салып турган бис деп Граниң бижээн. Ол айтырыгга харыыны Ленинградчылар боттары тайылбырлап бергеп.

Номну бижээн ажылының дугайында чогаалчылар радио дамчыштыр чугааланнар. Бүзөлеашкынге турган хоорайның амыдыралының дугайында хөй чагааларны ол алган. Оларга ёкп тура-биле хөй кижилер дуулаан.

Катапаттыннмас документилерниң болгаш эртинениң иштинден чүүл билип ап болурун?

Ол берге байдалдарның үезинде кижилерниң маадырлыг болган шыкамыкай чоруунун үлегешинин тодаргайлаар сорулгалыг болган бис деп, авторлар айыткан. Ап-чут, соок, фашистерниң бомбалаашкынчылары, бөлөлашкыннары, өлүм турза-даа, Ленинградчылар тиилеерге бижыг бүзүреллиг болган. Хоорай болгаш чурт тиилер дээрзинге олар шлаптыг бүзүреннер.

Үш демдеглел «Блокада номуңго» ийиги кезээкиг үнделиин болгай.

Ол демдеглелериниң авторлары: төөгү эртемденнери Георгий Князев. Дайын үезинде демдеглелерин ол хүн бүүрде кылып келген. 15 харлыг школачы Юра Рябинкин дайынның баштайгы хүнүнден эгелээн, демдеглелди кылып турган. Пионерлер орлуузунга шыырагга, төөгү болгунуге ол ол хандыктаан черээн. Болгунуң үлүүртүкчүү академик Тарле кичээлдиг школачыга үлүг өөредиглиг берген. Ийи бичии солдарның аныяк иези Лидия Охапкина демдеглелерни база кылып келген. Бодуңуң чаштарың бүзөлеткен хоорайга ап өлүүнүлеп ол намгалап ап шыдаан.

Берге байдалдарга хилиң чогаалчыларының үнелиг арганы чогаалчылар ол демдеглелдең тодаргай берген. Эртемденниң сарыылыг угааны, школачының чагай сеткилдиг, ненин шынашылы — ол кижилерниң телептиг чоруунга үлегешиндир. Оларның демдеглелдери фашизмни болгаш дайынны ханы килеңнээшкин-биле сойгалап илереткен.

«Бистиң хоорайывыс дайынның холунга каждаа кирбес дээрзинге бижы-биле бүзүреер мен» деп, эртемден Князев дайынның чылларында бижээн. Школачы Юра Рябинкин бичээрде мынча деп бижээн: «Чартык чыл болгаш хайым деспүр. Хоорайга аас-кежиктиг ажы амыырал катап тургустунга бээр. Чоргаар хоорай Ленинград Пека хемниң эриинге мөңгеш-биле турар».

1941 чылдың кыжынында Үүрайың бижээни: «Дайын деп чүвени чаңгыс даа көрбээн, билбээн турар ус делегтейге чедип келир дээрзинге бам бүзүреер мен». Ленинградтың чевээзинде чыдар 600 мун кижилерниң өмүүзээнинден ол бижээн.

А. БЕЛЯНОВА. (ПМА).

БӨМБҮРЗЕКТИҢ СУДАЛЫ

СЭТА болгаш ПМА: КЫСКА ДЫҢНАДЫГЛАР, ТАЙЫЛБЫРЛАР

БҮГҮ ДЕЛЕГЕЙ БАЙЫРЛААН

Майның Бирии бистиң планетавыстың бүгү чуртталарының ажылчы чоннары тайбыңны болгаш дүшкүүрүг чоруктуң чавырымышкынын быжыглаар база намгалаар, бөө-чепсектерни эңдере бүдүрер чоруктуң болдурбас, империализмниң агрессчи планнарын үзе шаанар бижыг шиитпирлиг чоруудыбле утпаан. Демократия болгаш социализм дээш демнеседи күштедиргенинче кыйгырыглар чаа күш-биле чаңгыланның үнген. Массалыг чыскаалдар ядролуг дайынга удур, империализмге удур, тайбың дээш, күш-ажыл дээш демнесежип турар улустарның арааныга эң-сеткил каттыштырылганының чырыткыланчак коргузуүг болган.

ПРАГА. Ажылчы чоннарның бүгү Чехословакияга Май бирде массалыг чыскаалдары Коммунистиг партияның болгаш чоннуң бузулбас чаңгыс эвиинең, ЧКП-ниц XVI съездизиниң салган сорулгаларын амыдыралга из-кейлиг боттандырар. ССРЭ-биле пайыралды болгаш эвилелдеп быжыглаар дээш улустуң шиитпирлиг чоруунуң демдежибле эртиен.

Праганың Летен шөлүүде чыскаалчылар колонналарының мурнуунга ЧКП ТК-ныц Чингине секретары, ЧССР-ниң Президентизи Г. Гусак чүве чугаалаан.

СОФИЯ. Болгария Улус Республикаңың наймысталды байырлалдыг-биле шиметтинген турган. Хоорайның кудумчуларында — БУР-нуң болгаш ССРЭ-ниң күрүне туктары, ажы-дүмдалышкы ийи улустуң аразында бузулбас пайыралды алдаржыктаан дозуңгар.

Хоорайның төп шөлүү.— Сентябрь 9-түң шөлүүге болган Май бирниң чыскаалынче наймысталдың муң-муң толээлекчилери үнген. Г. Димитровтуң Мавзолейиниң индиредеди чыскаалчыларга БКП ТК-ныц Бирги секретары, БУР-нуң Күрүне чөвүлелиниң Даргазы Т. Живков, БУР-нуң Министрлер Чөвүлелиниң Даргазы Г. Филипов, чуртту партизыныц болгаш чазаавың еске-даа удуртукчулары, даштыкы адучылар байыр чедирип турганнар.

БУДАПЕШТ. Социалистиг Венгриягa Май бирни уткаанының частың, тайбыныңың, күш-ажылдың чырыткыланчак болган коргузуүзүг байырлалы болу бергеп. Ол коргушку, хөглүг байырлалдың төөгү Будапештинин – Парадтар шөлүү болуп, аңаа венгр пайыскаалдың ажылчы чоннарының массалыг чыскаалы болган. Байырлалдың-биле шиметтинген индирден чыскаалчыларның колонналарына Венгриянық Социалистиг ажылчың партизының ТК-зиниң Бирги секретары Я. Кадар, ВУР-нуң Президиумунуң Даргазы П. Лошонци, ВУР-нуң Министрлер Чөвүлелиниң Даргазы Д. Лазар, республиканың еске-даа партия болгаш күрүне удуртукчулары ажылчы чоннарга байыр чедирип турган.

ССРЭ-ниң, социалистиг дем каттыштырылганының тайбыңга ынак даштыкы политиказын, Совет Эвилелиниң бүгү делегейге тайбыңны быжыглаарыче, чаңгыралгырышкынны улам-даа чедирерине, переселенчиниң дүнүрериниң-даа улам-даа моган чок нүүлеништиктерни чүгүлдүргүнүң, детизөө чорук иленнейлеттингей плакаттарны болгаш транспарантыларны Май бир чыскаалының киржикчилерин тудуп чоралаң. Бүзүлбас совет-венгр пайыралды, социалистиг дем каттыштырылга чүүрттарының ады-дүмдалышкы дээнинг, үреңгилелдиг хөделиишкинин алдаржыктаан йөрээлер Парадтар шөлүүге чаңгыланып турган.

Ол хүн Май бирниң чыскаалдары Венгриянық хөй-хөй хоорайларынга база болган.

БЕРЛИН. ГДР-ниц наймысталдының байырлалдыг-биле кызыл чайт кылдыр хаастаан будумчуларынче мун-муң берлинчилер үнүп келген. Олар Май бирниң чыскаалынга кирешкен. Германияның Социалистиг Единствазының Төп партизының ТК-зының Чингине секретары, ГДР-нин Күрүне чөвүлелиниң Даргазы В. Хонеккер, республиканың еске-даа удуртукчулары ажылчы чоннарга байыр чедирип турганнар.

БУХАРЕСТ. Румын наймысталдың хөй-ниитизиниң Делегейиниң ажылчы чоннарының эң-сеткил каттыштырылганының хүнүнге тураскаатқан байырлыг хуралды анаа болган. Хуралдың президиумунга Румын Компартизиниң Чингине секретары, РСР-ниц Президентизи Н. Чаушеску, ГКП ТК-ныц Политкүүскомунуң кежигүнү, РСР-ниц чазаавың Премьер-Министри И. Вердец, Румынияның еске-даа партия болгаш күрүне удуртукчулары олурган.

УЛАН-БАТОР. Наймысталдың ажылчы чоннарының Май бирге тураскаатқан хөй-ниитизиниң

ӨӨРЕНИП, ХАНДЫКШЫП

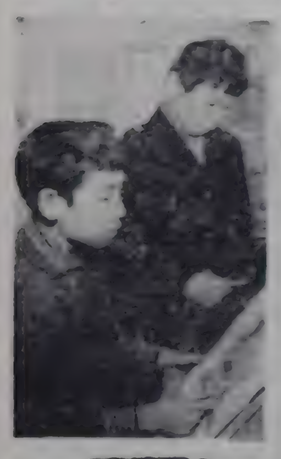

Самагалдайның музыка школазында чүе ажыг кижи өөренип турар. Уран чүүлге хандыкшылдыг уруглар баян, фортепиано, чурулга, хылыг хогжум, хореография салбырларында кичээлдеп, оларны башкылары өөреткен. Кызылдың уран чүүл училищезиниң доозукчузу Александр Онлар — школаның директору. Л. Лапырын, И. Онлар, А. Сезен олар түе-түе салбырларда башкылап. Бичиилерни уран чүүлге өөредип, хандыкшылдың турарлар. Түе-түе мергежилдер дайы-биле эки өөренип турарлар школда хөй.

Т. КУНГА.

ЧУРУКТА: школаның өөреникчилери кичээл үезинде. Авторлуң фотолары.

ШКОЛАНЫ ДООСКАШ...

Профтехөредилге эргелериниң сургуулдарының ыры, таңды ансамбллериниң концертин бистер, чаа-холүүлер, сонуургап көргеш бис. Ансамбльдиң удуртукчузу —балет артизи чорааш Сергей Монгуш. Уран чүүл удуртукчузу — Сергей Юрьев, балетмейстер — Валентин Попов.

Сургуулдарның бо концерт программазын төгүүлериниң Ак-Туругуун № 7 ПТУ-зуңуң уран чүүл удуртукчузу, бодтывынгыр композитор Бегзи Каадыр-оол чогаадыкчы ёзузу-биле тывынгыр ажылдаан. Ансамбльдиң концертин көрген уруглар, оолдар аразында: «школаны дооскаш профтехучилищеже кирер-дир, эки-дир» деп чугаалажыр турганы таваржыга эвес.

С. ДУГАР-СҮРҮН.

КИНОМЕХАНИК

Эрги-Барлың суурунуң чурттакчылары Культура банзынга кино көөрүнге аажок сонуургалдыглаар. Уран-чечен болгаш аңгы-аңгы адыолап аайы-биле кинолар дамгаамал болуур. Киномеханик Степан Сапчак онгу класстың соонда шериг албанын эрттиогеш, тускай курсту доозуп алган, төрээн суурунда ажылдап турар. Онаашкан ажылынга ол кызыыман, кино пропагандазынче сагыш салып турар. Кино болгумунге 10 кижини өөреткен. Ол эртинен чылын болгаш бо чылдың бирги кварталының планнарын бүгү коргузүүлер аайы-биле ажыр күүсеткен.

А. ЕВРОП.

Барыын-Хемчик район.

аграар

Республикага бөгүн нөжер булуттаар, чамдык черлерге келек чаар. Сонгу барыын үргылаар-шөлээн хаттың дүрген секундада 9-14 метр чедер. Агаарның температуразы дүне 0-2, хүндүс 13-18 градус чедиир.

Бистерге нөжер булуттаар, чайбас. Агаарның температуразы дүне 1-2, хүндүс 14-16 градус чылыр.

Кижизидилге темазынга

«КИЖИ БОЛУРУ ЧАЖЫНДАН»

Кижизидер, ыланғыя эде кижизидер дугайында чугаа соолгу үеде хүнүң эң чидиг айтырыгларының бирээзи болуп турар. Ол дугайында беседалар, лекциялар, плеткелдер, солуу, сеткүүллерде түүлдер дээш сургап-суртаалдаар ыкылдың янзы-бүрү хевирлери төй. Бо ажыл кажан-даа соксаш кымнас. Ол харын улам күштелир, нарыылаар, шыдамыкнай чорукту негээр. Чүге дээрге кижизидикчилер хүн бүрүде чаа-чаа аргаларны тып, оларны билдилиг, дээштиг ажыглаарын оралдажыр.

Ийи оол чаңгыс хүн төрүттүнген дижик деп чижекти көрээлинер. Олар чөргек иштиңге чыдар ойде чаваагаш, ыглап чыдар, эмер, удуур дүүнде бот-бодунга ажоок демей болганнар. Кажан чугаздомаа үнүп эгелээр душта аразында бичии ылгалыш эгелээрлер. Ишти күш-шыдал өскүлеп демей, кадыг-шиирак доруглуп орза-даа, ажыг-чан талазы-биле чоорту ылгалып, элээди назы түлүүлде, бирээзи сес дыңнавас, улуг туралыг, каржы, бодуң туттунуп, хынаттының шыдавас «берге» оол болу берген. Бирээзи топтут-томаанныг, төлептег, үгаан-сарыылыг болган. 15-17 хар үезинде мындыг ылгалдыг апарган. А чүге? Мындыг таварылгада кижизидикчилерже көрүп, хамыкты мүрнай чылдагаанны ада-иелерден дыңнээр апаар. Мында эмчилерниң түнелги бага херек. Уруглуң бөгүмү үгаан-бодал өзугдезинге, төп нерви системазының байдалын шинчилеп тура, уруг не иштинге тыпсын эгелээр душта ада-иезинниң кадыынын байдалы чогуур негелдеге дүскүр турган бе дээрзин көрүп, ону уругнуң өзугдезинге дорт хамаарыштыра бээр таварылгалар турар. Чербилиг дузалал школазынга кээп өөренип турар уругларның барыг хей кезиниң психиатр эмчи документилериниде ада-иелерден хамааржыр фактыларны айтыкап бээр. Моон кээрге, бичии уругнуң кадык өзери ооң психиказынга, үгаан-бодазынга дорт салдарлыг болуурун ада-не киңээр ужуругдур. «Кадык мага-боттуң үгаан-бодалы база кадык» деп оруе улустуң, «Кижи болуру чажындан» деп тыва улустуң үлегер домактарының тывылган ужуру база ында. Белен эттинмес «берге» кижизидикчилерге барымдаа болгу дег еске чылдагааннар база бар.

Ниити өзүлде талазы-биле хажыдыышкыл чок, чурттакка байдалы эки уругларның аразында база «бергелер» тура бээр. Мындыг чорук колдуунда ада-иезиниң талазындан кижизидилгени чаваа айлы-биле чоорту буде бээр, улгадып келгеш иниң бээр дээр хөөн-биле уруг мырыңай бичии чаш турда-ла чанчыктырып, угаадыр ажыды сураадып, өйүн эрттиргенинден бооп турар. Уругнуң кижизиг маңгыр хевирлеерде бир неделя, бир ай, бир чыл иштинде деп хуусаалар турбас, а эки мөзү доктаамал шаңдыктай чоруткa, «берге» болгаш кичээнгейге үндезилеттинген негелдерден хамаарыжыр. Негелделер дампания хевирлиг үзүктелчек, бөгүн шынгыы, даарта чымчак, бөгүн хайгааралда, даарта хостут дээш ышкаш эвес. Бөгүн кижизидилгеге чалыг эрте бергеш болза, ону бир неделя азы ай эрткээде катаптап турар чоруктуң хайындан чамдык «берге» уругнар белеп эттинмейн артып, чурттап турар черинден айлы-биле сан-данызда киргеш бооп турар. Олар-биле ажыл нарын болгаш хей янзы. Хамыкты мүрнай маңаа уругнуң амыдырал байдалын, психиказын, ада-иезинге, кижизидикчилериниге хамаарылгазын, соңгуталын чүүлдүүлүг сөөрүнүп кээрү. Чылдагаанны шын тодарадыры дээш чергелиг ажылды чорудар. Элээди назылыг уруг азы ооң кижизидикчилериниң негелдеэзинге түү дээш ажежип, сургаалдарны «үттүп» турарын дээш чүүлдү билип алаа чогуур. Чылдагаанны тып алгаш, соңгуланы тодарадыглаар. Чүден эгелээрил, ажылды канчаар үглаарыл деп айтырыларга харылаар, тодаан хелеглирин эгелээр. Өй-ойлеп түүлүү кылыры-биле хая көрүнүп, бөгүн биле эткен хүнүң, бо ай биле дээ айны деннеп көөр. Аңаа улай тутканнай түүлүнга чедирип, шыдамыккай ажылдаар. Улуг педагогтар А. С. Макаренко, И. К. Конская, В. А. Сухомлинский олар шын кижизидилге хамыктын мурнунда кижиниң моңуң-нуурун хиндүлеп, көөрөп, болгунун чүрүзүнге чоок көөр чоруктан эгелээр дээш [illegible] Мынаан уругнуң иштики сотки-хөөнүн бодуунунга биригиттирер, уругну өөртүп, хей-аъдын ээдүрери, ооң идегелиг чаазал аларын чөргелиг психологтуг белеткелди баштай кылып алыр. Ол чокта чеже-даа сургаалдар, негелделер халас баар.

Ынчаш хөөнү чорук-биле хүн бүрүүнү шыңгыы негелделерни аралашкак, дүүшкек болуру база албан. Чамдыкта бодушка бүгү харыысалганы албышпаан, шынаан хөөнүлер алы бээр чоруктар база тургулаар. Ынчалза-даа бо арга колдуунда түнелиг баш бурунгаар билгеп, тургустуунган байдалды шын өөренип көргеш таварылгада өйүн бодап улуг дуржулгага даянып, көнчүг хаая чорудар хөмчег.

Кижизидилгеге эки салдар болгаш үлегер, дагдынышкын дээш шыкаш эң дээштиг хемчегларын «бергелер»-биле ажылга чеп ажыглаарын чедип ап турарлар биске хей. «Амыдыралчы [illegible] мергежээн, үгаангыргагыныр кижилерни дыңнаар, оларның саналын түңнээр, херек» — деп, Л. И. Брежнев профсоюздерниң XVII съездиниге чугаазынга айткан. Хей янзы мергежилдин кижилерни бистеп долгандыр чурттап, ажыллап турар. Сураглыг, алдар-аттыг кижилер-биле ужуражылгалар кылып, оларның чонга билдингир үлегерин ажыглап турар бис. Шидыг-даа болза бо чаваа хей херектиң чаңгыс талалай көөр чорук ам-даа бар. Амыдыралчы дуржулгазы улус, шаңнал-мактал чок-даа бол, бодуун, дескертинмес кижилер бистиң аравыста хей. Оларбиле ажыражылга кылып, дуржулга солчуур харын улам салдарлыг болгу дег. Чижээ, көдээ сууглларга, чамдык коллективтерге. Бүтүүвейлеттиң телевидениезинде «Сеткилдиң хаңылыдаң» деп чамчылыпта ышкаш, ужуражылгалы организастаар, аңаа сураглыг кижилер-биле кады үлегерлиг эштерин, ажыктарны-даа спеваже чалаш, «берге» дирижерлер-биле ужурашкыраан дижик, чүге дээштиг болбас деп? Аңаах кижиниң бодуң дооразындан көрүп, тыңнап билир кылдыр кижизидерни чугула.

«Берге» кижизидилгелиглерни долгандыр турар бүгүде кижилер хүүзүнде кижизидикчи рольдуг: ажы-чаны, ажылга хамаарылгазы, хөпсүнү, чүгаа-соолу дээш ооңдаа еске. А оран-савазын, эстетин байдалы, туружу, ажыг-шеверин, эмге-секселдин база хамаржын кээр. Херек кыпкыла чогум-на маңаа частырыглар хей болуп, багай салдар чедирер боор, таварылгалар кевүдеп турар. Маңаа үүн коргеш, кижизидикчилер агартының, аразында чүүй кагжын, шын түңнелге четпейн, ара соксап ааап турар. Ада-не болганчок школага, башкыларга шаңнай бергилеер. Бо чорук үндезинин-биле шын эвес.

ССРЭ-нин чогаалчыларының VII съездизинге сураглыг чогаалчы Чингиз Айтматов кижизидилге хөрээнде эчис сорулгаларны демдеглээш, башкыларга бүгү талалың дузалаш көргүлер айтыпгыны чөптүү-биле көдүргеп. Партияның, күрүнеэлиг салыш салыштыпкынын ачызында чоннуң материалдыг байдалы хүн бүрүде экижип турар. Ол бүгүнү соора ажыттаар аъш-чемнер аңма-шаанга, эт-сеп-биле оглуң, азы уруун үөөрүктүнчек, улут туралыг болурунга чедирип алгаш, соолунде эде сургап чалаткан тургулаар. Хей-ниити, ада-не, күш-ажылдың колдектиптер чаңгыс ава негелделиг, демнег болза экн. Мынаанаш кижизидикчиге соолгулээ, «чүгле бодум», «чүгле школа» дээр хөөнүүн хораллыы илдеп.

Бистиң ада-иелерде бир ниити частырыг база бар. Уруу азы оглу 15-16 хар чеде бээрге, ам ажырбас, ажылга күш чедиптер апаарды, угаанны четчи берди, харын-даа мениң артык артынаг кижиндир дээш шуут-ла кичээнгейге албастап, сургап, негээрин соксаш кааптар. Мынчап моңнга олуруп алган аныяк кижи хостут ажылаар, еске улут кижилериниң сөзүн херексевес, удурланып, күш дегээр, боданмас болгулаар. Ооң азы кыс азы чедип, ег-буле туткан соонда бээнн кол айтырыгны ыяап-ла ада-иениң санал, чөпшээреши-биле шиитпирлээр, чээрби хар ырак ашкыже оларны дыңнаар, бээнн оларның мурунга хостут чаңнавас, хөмүү бише кылдыр кижизидип турар ег-буледер шын кылып турарлар.

«Берге» кижизидилгелиглербиле ажылдың чамдык айтырыгларынга тамаарышкыр мөңге бодалдарым иинди. Бодаа болгаш еске-даа кижизидилге айтырыгынга тамаарышкан санал, бодалдарын эргим номчукчулар солуп дамчыштыр илередир боор деп илеглеп, ам.

К. ЧАМЫЯҢ, башкы.

«Шынның» шаңналы дээш

ГИМНАСТИКА, ЧАРЫШ, ХҮРЕШ...

Кызыл хоорайның будуруулегелериниң, албан организацияларының спортчу байырлалы, ужуражылгалары наадыларның ыдыктарының, бергээш дыштанылганың Гастелло аттыг парктың «Хүреш» стадионунга болуп арткан.

Гимнастарның, мөгелериниң, чүгүрүктериниң, спорттуң өскелеэ хевирлеринге кирээр оолдар, кыстарның ден-дески, кавс чараш колонналарының бажында кызыл тукту Олег Ооржак хөлбеңнедир тудуп алган үнүп кээп, чоргаар базыпкан. Спортчу байырлалдың эгелээнин бо. Тук туткан, шодак-шуудактыг мөге 1980 чылның май 1-де тыва хүреш мергежээлериниң шүүлгези «Шынның» шаңналыг чаазын алган.

«Хүреш» стадионунуң асфальт дүрбээн долгандыр пуучүкан спортчу колонналарның иштинде Тываның эң шилиндик [illegible] дамдыкчылар, күрүнеэлиг предприятиелериниң дагдыныкчылары бастырып чораан.

Спортчу [illegible] арткенинден соон дарый спортчу коргузүүлер, гимнастика, чадаг чарыш, осне-даа ооңнар удаа-дараа үргулчулээн. Шаңгыя аар шей водурерибиле керижүлерни Евгений Черногривов магадаткан. 145 килограмм штангаңы ол хол бажынга чыгып-биле кодурүпкеп.

Оюнларның кайызы ол дээр. Спорттуң чайгы сезонун ачылганынга турускаавтаан чадаг чарыш эстафетазы баа-ла «Хүреш» стадионунга болуун арткан. Анаа будуруегиниң, албан организацияларының, дээди болгаш тускай ортумак өөредилге черелериниң школаларның шилиндик командалары киришкеп. Эр улустуң командалары 4500 метр черее чарышкан. Эстафетаның эге кержикчилери 800, ийиги этаптың — 400, үшкүзүнүң — 600, сөөлгү этаптың — 100 метрге чарышкан. Эр улустуң эстафетазынга бирги ийиги черлерни «Динамо» эки тура спорт ниитилелиниң ийи командазы эзээн. Хөрөөжен улустуң командаларындан бирги черни уругларның спорт пилотажының командазы бирги, башкы училищениң — ийиги, үшкү черни ПТУ-нуң — үшкү черни эзээн. Чадаг чарышка школачыларның эстафетазынга бирги черни № 14, ийиги черни № 16 ортумак школаларның командалары чаалап алган.

Май 1-де эрткен маргылдаалардың ков ооцо — «Шын» сөлүүнүң шаңналы дээш спорт ниитилелиглериниң эң шилиндик 32 мөгелериниң хүрежи болган. Тыва хүрешче республикага кажа дакпыр шүүлүп чораан Д. А. Ооржак хостуг хүрешке ССРЭ-нин спорт мастери Б. М. Чөкпек, хоорайның күш-культура болгаш спорт комитединиң даргазы М. Д. Бичө-оол олар мөгелериниң хүрешин [illegible] арттырган.

Башгайы салгыда боттарының удурлажыкчыларын Кара-Кат Ооржак, Виктор Хертек, Олег Ооржак, Сергей Дандаа болгаш оске-даа мөгелер октагылаан. Шаңгыя Сергей Дандаа («Урожай» эки тура спорт ниитилелиниң төлээзи) чарып, аваанныр болгаш хей-аъттыг хүрешкен. Бо аныяк мөгеге бир дугаарында спортчу белеткелги эки, тыва хүрешке база бедик мергежилдиг болгаш тозан ажыг килограмм денгилиг, самбо хүрешке бирги разрядны Анатолий Шишкин («Динамо» эки тура спорт ниитилелиниң төлээзи) тавыржыган. Оларнайыңы-даа эптиг аргаларны ажыглап, хылдың кырынга мерги, ийиги-даачыр тутуун турганнар. Карак чивеш аразында Сергей удурлажыкчы эки диском кара-биле черже дээш ужар кылдыр албадаткан. Чаа хүрежин чорууп аныяк мөге ол-даа денгилиг мөгелер таварыжы бээрге, дегээлээш, ооң соонда долгантар аргаңы ажыглаваш, онаңларыңы октап турган. Бо аргаңы ыяк-ла ажыглап билир кылдыр ол бодуң [illegible].

Ийиги салыг үезинде мөгелериниң бөгүмү маргылдаага белеткениниң алгаанының денгнели кестүп келген. Олег Ооржак хүреш эгезорининг мурнунда кадыг-идиктиг чорууп турган, «Шыкка бо идиктиң хем уядуңуңуң тайгыры аажок-тур» — дээш, ол санык идиин кедип алган. Хүреш үезинде серемчилелдиг, шыдыраачы дег хандыр бодаңныг, ылап болган бүүреллиг онаңларың октаар бо мөгеге башгай Маадыр-оол Кыргыс («Урожай» эки тура спорт ниитилелиниң төлээзи) тавыржышкан. Олег Ооржак, Сергей Дандаа Кан-оол Кара-Сал, Олег Ооржак, Сергей Дандаа, Иван Хураган олар арткан. Иван Хураган бо удавда Олег [illegible] октаан. Сергей Дандаа Кан-оол Кара-Салды база-ла тиилеп алган. Бирги чер дээш арткан ийи мөге хүрешкен. Хөстүг хүрешке, самбога СССР-ниң спорт мастери, спорттуң заңнал хевирлериниң РСФСР-ниң спорт мастери Иван Хураган удурланылчының октаан. шаңнал үнген. Олег Ооржак, Кан-оол Кара-Сал үшкү дөрттү черлерни үлеглеп.

Шүүлген үжүүрелешкен мөгелериниң үлүшкү черлерин «Шын» сөлүүнүң шаңналыг ол сөлүүнүң редактору В. С. Шаравин тывыскан.

А. ОКСУР.

ЧУРУКТАРДА: И. Хураган, С. Дандаа; салыгларның бирээзи.

В. КАРА-САЛДЫҢ фотолары.

КӨРҮКЧҮЛЕРГЕ БАРААЛГАТКАН

Республиканың эң аныяк «Аян» ансамбли Эрзин районга аалдаап барды. Улустуң ырларын, сыгыт, хөөмейин музыкага удеттиргеш, күүсеткенин көрүкчүлер дыка сонуургаан. Солистер Михаил Айыжы, Кежиктиг Демир-оол оруе, тыва, моол ырларны күүседирге көрүкчүлер катап-катап дилеп турган.

Таңчылчылар Галина Сат, Надежда Иргит, Марина Сарыглар олар украин, чуваш, оруе танцыларны бедик жергежилдиг күүсеткеннер. «Аян» ансамбль тургуступтаган, ийи-ле чыл болган. Бо аразында ол узун оруктуг эртиин, РСФСР-ниң болгаш Украинаның улуг-улуг хоорайларынга уран талантызын бараалгаткан.

ССРЭ-нин тургуступтанының 60 чылының юбилейинге уткуштур эрзинчилер «Аян» ансамблиниң коллективиниге чогаадыкчы чедиишкиннерни күзээн.

К. ЛАМАЖАП.

КҮЗЕНЧИГ ААЛЧЫЛАР

Самагалдайның Культура кежээнинге чаңчыл Евгений Донуй-оолга удуртукан «Калдак-Хамар» деп 10 кижилиг агиткультбригада бо чылдың кварталының планын өзүгаар Эрзин районнуң төвүнге болгаш ооң совхозтарының төптеринге солуп программалыг концертин бараалгаткан.

Бригада бо чылдың бирги үеглеринден бээр хей үнүүшүннерни кылган. Тес-Хем районда совхозтар төптериниң чурттакчыларын, аалчы-ажылдарның сүт-бараан фермаларының, хойжу бригадаларының ажылчыларын ол агиткультбригадаңың концертин улуг сонуургал-биле көргүлээн.

Бригада бо чылдың бирги

МАЙ 4-ТЕН 6-ГА ЧЕДИР ТЕЛЕВИДЕНИЕ

МАЙ 4-ТЕ
БИРГИ ПРОГРАММА
МОСКВАДАН

8.00 — «Үе». Информастыг программа. 8.40 — Эртенги гимнастика. 8.55 — Чалыларның чогаадылгазы. 9.20 — «Дувурооннин ийи хүнү». Уран-чечен фильм. 10.45 — Документалдыг фильмнер программазы: «Урал». «Оттуг чинчилер». 11.30 — Телемедээлер. 11.35 — 14.15 — Чапсар. 14.15 — Телемедээлер. 14.35 — «Беш чыл — кижи бүрүзүнүң херээ». Документалдыг телефильмнер программазы: «Сонсуктуг. «Олбагадарым сен дег болуун», «Бригадир Дмитрий Крецул». 15.45 — Профшюлелдер бажыңының улустуң симфония оркестриниң концерти. Воронежтен дамчыдылга. 16.15 — Леонид Леонов. «Чаза таварыышкыны». 17.00 — Чүрттүн шөлдеринде. Москва областтың Шатура районунуң ажыл-агыйларында часкы хору ажылдарының дугайында. 17.15 — «Пионерияга. салют!». Минск хоорайның пионерлер орулариның уругларның бок-тывынгыр композитор Бегзи Каадыр-оол чогаадыкчы ёзузу-биле тывынгыр ажылдаан. Ансамбльдиң концертин көрген уруглар, оолдар аразында: «школаны дооскаш профтехучилищеже кирер-дир, эки-дир» деп чугаалажыр турганы таваржыга эвес.

С. ДУГАР-СҮРҮН.

КИНОМЕХАНИК

Эрги-Барлың суурунуң чурттакчылары Культура банзынга кино көөрүнге аажок сонуургалдыглаар. Уран-чечен болгаш аңгы-аңгы адыолап аайы-биле кинолар дамгаамал болуур. Киномеханик Степан Сапчак онгу класстың соонда шериг албанын эрттиогеш, тускай курсту доозуп алган, төрээн суурунда ажылдап турар. Онаашкан ажылынга ол кызыыман, кино пропагандазынче сагыш салып турар. Кино болгумунге 10 кижини өөреткен. Ол эртинен чылын болгаш бо чылдың бирги кварталының планнарын бүгү коргузүүлер аайы-биле ажыр күүсеткен.

А. ЕВРОП.

Барыын-Хемчик район.

аграар

Республикага бөгүн нөжер булуттаар, чамдык черлерге келек чаар. Сонгу барыын үргылаар-шөлээн хаттың дүрген секундада 9-14 метр чедер. Агаарның температуразы дүне 0-2, хүндүс 13-18 градус чедиир.

Бистерге нөжер булуттаар, чайбас. Агаарның температуразы дүне 1-2, хүндүс 14-16 градус чылыр.

МАЙ 4-ТЕ
БИРГИ ПРОГРАММА
МОСКВАДАН

8.00 — «Үе». Информастыг программа. 8.40 — Эртенги гимнастика. 8.55 — Чалыларның чогаадылгазы. 9.20 — «Дувурооннин ийи хүнү». Уран-чечен фильм. 10.45 — Документалдыг фильмнер программазы: «Урал». «Оттуг чинчилер». 11.30 — Телемедээлер. 11.35 — 14.15 — Чапсар. 14.15 — Телемедээлер. 14.35 — «Беш чыл — кижи бүрүзүнүң херээ». Документалдыг телефильмнер программазы: «Сонсуктуг. «Олбагадарым сен дег болуун», «Бригадир Дмитрий Крецул». 15.45 — Профшюлелдер бажыңының улустуң симфония оркестриниң концерти. Воронежтен дамчыдылга. 16.15 — Леонид Леонов. «Чаза таварыышкыны». 17.00 — Чүрттүн шөлдеринде. Москва областтың Шатура районунуң ажыл-агыйларында часкы хору ажылдарының дугайында. 17.15 — «Пионерияга. салют!». Минск хоорайның пионерлер орулариның уругларның бок-тывынгыр композитор Бегзи Каадыр-оол чогаадыкчы ёзузу-биле тывынгыр ажылдаан. Ансамбльдиң концертин көрген уруглар, оолдар аразында: «школаны дооскаш профтехучилищеже кирер-дир, эки-дир» деп чугаалажыр турганы таваржыга эвес.

С. ДУГАР-СҮРҮН.

КИНОМЕХАНИК

Эрги-Барлың суурунуң чурттакчылары Культура банзынга кино көөрүнге аажок сонуургалдыглаар. Уран-чечен болгаш аңгы-аңгы адыолап аайы-биле кинолар дамгаамал болуур. Киномеханик Степан Сапчак онгу класстың соонда шериг албанын эрттиогеш, тускай курсту доозуп алган, төрээн суурунда ажылдап турар. Онаашкан ажылынга ол кызыыман, кино пропагандазынче сагыш салып турар. Кино болгумунге 10 кижини өөреткен. Ол эртинен чылын болгаш бо чылдың бирги кварталының планнарын бүгү коргузүүлер аайы-биле ажыр күүсеткен.

А. ЕВРОП.

Барыын-Хемчик район.

аграар

Республикага бөгүн нөжер булуттаар, чамдык черлерге келек чаар. Сонгу барыын үргылаар-шөлээн хаттың дүрген секундада 9-14 метр чедер. Агаарның температуразы дүне 0-2, хүндүс 13-18 градус чедиир.

Бистерге нөжер булуттаар, чайбас. Агаарның температуразы дүне 1-2, хүндүс 14-16 градус чылыр.

баштапгы коргузүү. Дамчыдылгага солуунуң кол редактору В. Г. Афанасьев киржир. 22.40 — Бөгүн делегейде. 22.55 — 23.10 — С. Рахманиновтуң романстарын ССРЭ-нин улустуң артизи П. Лисициан күүседир.

ИЙИГИ ПРОГРАММА
МОСКВАДАН

12.00—Француз дыл. Өөредилгенин 2-ги чылы. 12.30 — Физика. 8-ки класс. Механика болгаш будуруегени механизастарды. 13.00 — Ада-чурттуң Улуг дайынының шулуктери. 13.45— Ада-иелер, силерге. 14.15 — Совет шин чогаалынга күш-ажыл темазын. 15.15 — ПТУ сургуулдарынга. Астрономия. Галактикалар. 15.45 — Телемедээлер. 15.55 — 18.15 — Чапсар. 18.15 — Телемедээлер.

КЫЗЫЛДАН

18.35 —«Чолбыыштыг арынар». Телефильм. 18.55 — «Азия төвү». Информация-публицистика программазы. 19.10 — Чарлаалар. 19.15 — Телемедээлер. 19.30 — «Отчугата». Дамчыдылга.

МОСКВАДАН

20.00 —«Тамчыктыг удунар, чаштар!». «Илбичи Бахрамның салгакчылары». Мультфильм. 20.15 — Кызыл туктуг Кара далай флодунуң ыры болгаш таңны ансамблиниң концерти. 20.40 — «Өң болгаш чыт чок газтар». АКШ-тың химия даймынга белеткенин турарының дугайында. Автору — политиктиг хаңгааракчы Г. Зубков. 21.00 — «Үе». Информастыг программа. 21.35 — 23.00 — «Дашткы фильм экраны». «Альбомга ариан». Уран-чечен телефильм. (ЧССР).

МАЙ 5-ТЕ
БИРГИ ПРОГРАММА
МОСКВАДАН

8.00 — «Үе». Информастыг программа. 8.35 — Эртенги гимнастика. 8.50 — «Сапык иштинде ыт». Мультфильм. 9.10—«Альбомга ариан». Уран-чечен телефильм. (ЧССР). 10.35 — «Кино аян-чоруктарының клубу». 11.35 — Телемедээлер. 11.40 — 14.15 — Чапсар. 14.15 — Телемедээлер. 14.35 — «Сезен чылдарның коммунистери». Документалдыг телефильмнер программазы: «Маховтуң бригадазының автограви», «Ооң шелүг. 15.35 — «Горизонт». Ленинградтан дамчыдылга. 16.35 — Чүрттүр аразының конкурсуунуң лауреады С. Иголинский ойнаар (фортепиано). 16.50 — «Горнистер, кыйгыга харыылаңар!» Минскиден дамчыдылга. 17.20 — Курченицин Н. Осипов аттыг үлегерлиг оруе улус оркестриниң концерти. 17.45 — «Ооң ленинчи библиотекаң». «Партия организациязы болгаш партийзан литература». 18.30—Бөгүн делегейде.

КЫЗЫЛДАН

18.45 — Телемедээлер. 19.00 — «Партияның күштүг чөпсээ». Дамчыдылга. 19.25 — Чарлаалар. 19.30 — «Азия төвү». Информация-публицистика программазы.

МОСКВАДАН

20.00 — «Хостаашкыны». Кинопопея. 3-ку фильм — «Кол согуушкун угланышкыны». 1-ги серия. 21.00 — «Үе». Информастыг программа. 21.35 — 22.25 — Совет Армиязының А. В. Александров аттыг ийи дакпыр Кызыл туктуг ыры болгаш танцының үлегерлиг ансамблиниң концерти. Ооң соонда — Бөгүн делегейде. Информастыг үндүрүлге.

ИЙИГИ ПРОГРАММА
МОСКВАДАН

12.00 — Немец дыл. Өөредилгенин 2-ги чылы. 12.30 — Физика биология. 9-ку класс. Нижнийн тывылганы. 13.00 — ССРЭ-нин тургустунганындан бээр 60 чылынга. «Чырык орук». 13.50— Шыдыраа школазы. Эгелеп чоруур ойнакчылар класы. 14.20 — «Специализация болгаш концентрация дээш». Эртем-тайылбырлыг фильм. 14.35 — Дайын чылдарның шаңналары болгаш ырлары. 15.20 — «Черни дессиле-биле көргө». Эртем-тайылбырлыг фильм. 15.50 — Телемедээлер. 16.00 — 18.15 — Чапсар.

КЫЗЫЛДАН

18.15 — Культура болгаш амыдырал. Дамчыдылга.

МОСКВАДАН

18.45 — «Раиса Стручкова» («Орбита-3»). Документалдыг фильмниң башгайы коргузуу.

КЫЗЫЛДАН

19.05 — Уругларга фильм. «Цаптар».

МОСКВАДАН

19.20 — «Эртем амыдыралы». («Орбита-3»). 20.00 — «Тамчыктыг удунар, чаштар!». «Билбесшей рульде». Мультфильм. 20.15 —Н. Мясковский. № 21 симфония. 20.30 —Неделяның спорту. 21.00 — «Үе». Информастыг программа 21.35 — Уран чүүл мастерлери. ССРЭ-нин улустуң артизи Е. Леонов. 22.00 — 00.45 — Бут бомбүүнге чурттар аразының эң хуу ужуражылгазынга. ССРЭ-нин болгаш ГДР-нин шилиндик командары ужуражыр. В. И. Ленин аттыг Топ стадионнан дамчыдар.

МАЙ 6-ДА
БИРГИ ПРОГРАММА
МОСКВАДАН

8.00 — «Үе». Информастыг программа. 8.40—Эртенги гимнастика. 8.55 — «Горнистер, кыйгыга харыылаңар!» Минскиден дамчыдылга. 9.25 — «Чараштың будумчузу чаа». Уран-чечен фильм. 10.55 — ССРЭ улустарының ырлары болгаш танцылары. 11.35 — Телемедээлер. 11.40 — 14.15 — Чапсар. 14.15 — Телемедээлер. 14.35 — Чүрттүн телеступаларының документалдыг фильмнер программазы: «Сонгуур дорнинг ааңгалалгазы», «Идегел парузун». 15.10 — «Орус чугаа». 15.40 — ССРЭ-нин күрүненин үлегерлиг оруе күрүнүн концерти. 16.15 — Германияны гитлержи фашизмден хосталап хүнге утказутур. «ГДР-биле ужуражылга». Кинопрограмма. 16.50 — Шыдыраа школазы». Разрядчылар классы. 17.20 — «Маршта — чалыылар». 17.50— «Миллионарның лепинчи университединде». «Камналгалыг экономика». Дамчыдылганы — ССРЭ-нин ЭА-зының корреспондент-кежигүнү П. Г. Бунич чорудар. 18.20 — «Хөгүүт потежыгаштар». 18.30 — Бөгүн делегейде. 18.45 — Улустуң аялгазыпы.

КЫЗЫЛДАН

19.00 — Телемедээлер. 19.15 — «Бөгүн радио болгаш харылаа аппаратчыларының байырлалы». Дамчыдылга. 19.40 — Чарлаалар.

МОСКВАДАН

19.50 — «Хостаашкыны». Кинопопея. 3-ку фильм — «Кол согуушкун угланышкыны». 2-ги серия. 21.00 — «Үе». Информастыг программа. 21.35 — 23.20 —Р. Паулстуң Москваның күрүненин сатира театрынга концерти. Ооң соонда — Бөгүн делегейде. Информастыг үндүрүлге.

ИЙИГИ ПРОГРАММА
МОСКВАДАН

12.00 — Испан дыл. 12.30— Зоология. 7-ги класс. Сарбашкыннар. 13.00 — «Солдат фронтудан келген. Уран-чечен фильм. Башкинет тайылбырлыг. 14.20 — «Бистиң сад». 15.00 — «Чер хүнү». Эртем-тайылбырлыг фильм. 15.20 — ПТУ сургуулдарынга. В. И. Ленин Л. Н. Толстой дугайында. 15.50 — Телемедээлер. 16.00 — 18.15 — Чапсар.

КЫЗЫЛДАН

18.30 — Мультфильм. 18.45 — «Азия төвү». Информация-публицистика программазы. 19.00 — Телемедээлер.

МОСКВАДАН

19.15 — «Дем алтыныгазы». Тележурнал («Орбита-3»).

КЫЗЫЛДАН

19.50 — Киножурнал.

МОСКВАДАН

20.00 — «Тамчыктыг удунар, чаштар!» «Алым болгаш ооң элчиленчигежи». Мультфильм. 20.15 — «Иероотпгеп маадырлыг чорук». Политехнитиг музейге литература кежээзи. 21.00 — «Үе». Информастыг программа. 21.35 — «Вальс». Уран-чечен телефильм. 22.45 — 01.00 — Хоккейге ССРЭ чемпионады. «Динамо» (Москва) — «Торпедо». В. И. Ленин аттыг Топ стадионнуң Спорт ордузундан дамчыдар.

Редактор В. С. ШАРАВИН.

КИНО

МАЙ 4-ТЕ

«НАПЫРАЛ»: «Гобиниң болгаш Хинганны таварты»—9.30, 13.00, 16.30, 20.00 шактарда.

«ПИОНЕР»: № 12 киночылыы 9.30 шакта, «Ак-күү дүрген» 10.50, 14.40, 16.30, 18.30, 21.00 шактарда.

«ВОСТОК»: «Ийи амыдырал» 15.00, 19.30 шактарда. «Петровка-38» 18.30, 20.30 шактарда.

«КАА-ХЕМ»: «Карак салбак» 15.00, 16.50, 18.40, 20.00 шактарда.

«ЧАЙГЫ»: «Эртенги аъттыг кижилер» 14.00, 17.00 шактарда.

Редакциянның адреси: 667000, Кызыл, Шетинкин болгаш Кравченко кудумчузу бажың № 3. ТЕЛЕФОННАРЫ: Редакторлуң 2-24-63, редакторлуң орлуктыларының 2-35-24, 2-24-54, харыысалгалыг секретарының 2-23-35, секретариаттың 2-23-35, партийзан амыдырал болгаш совет тургузут налаастарлар 2-37-13, сорлагында 2-31-75, культура килдизиниң 2-23-54, иедээ ажыл-агыйларының 2-21-47, үлетпүр килдизиниң 2-31-75, таңгы килдизиниң 2-41-27, информация килдизиниң 2-20-60, корректорларның 2-27-41, бухгалтерияның 2-12-45, солуу келбейи барганда 2-32-75 телефонче долгаар.

Чанган № 942.

СОЛУН НЕДЕЛЯДА 6 КАТАП ҮНЕР

Тыва АССР-ниң Министрлер Чөвүлелиниң Ном үндүрер чер, полиграфия болгаш ном садымның херектериниң талазы-биле эргелелиниң типографиязы. (Кызыл, Шетинкин болгаш Кравченко кудумчузу, бажың № 1). ТС—00168

Бүгү чурттарның пролетарийлери, каттыжыңар!

ШЫН

СЭКП Тыва обкомунуң, Тыва АССР-ниң Дээди Совединиң болгаш Министрлер Чөвүлелиниң органы

№ 105 (11903) | 1982 чылдың май 5, среда | 1925 чыдда үнделеттингеи | Өртээ 3 ниг.

Чуруктуң В. Сачивотуң «Правданың» 70 чылы» деп плакады.

СЭКП ТӨП КОМИТЕДИНДЕ БОЛГАШ ССРЭ-НИҢ МИНИСТРЛЕР ЧӨВҮЛЕЛИНДЕ

«1982 чыда көдээ ажыл-агый продуктуларын белеткээри, дүжүт ажаан алыышкының болгаш 1982—83 чылдың үезинде мал кыштаглаашкыны чедиишкинниг эрттиреринң хандырарының талазы-биле немелде хемчеглер дутайында» доктаалды СЭКП Төп Комитеди болгаш ССРЭ-ниң Министрлер Чөвүлели хүлээп алган.

Көдээ ажыл-агый продуктуларын белеткээрин, дүжүт ажаан алыышкының чогуур үезинде чорудар болгаш мал кыштаглаашкының чедиишкинниг эрттирер сорудга-биле СЭКП Төп Комитеди болгаш ССРЭ-ниң Министрлер Чөвүлели 1982 чылда көдээ ажыл-агый продуктуларын белеткээрингe, дүжүт ажаан алыышкының чорударынга, а база од ышкаш 1982—83 чылдың үезинде мал кыштаглаашкының чедиишкинниг эрттирерингe колхозтарны, совхозтарны болгаш белеткел организацияларын чогуур үезинде белеткээри хандырары компартияларның ТК-ларынга болгаш эвилелдешкен республикаларның Министрлер Чөвүлелдериниң Көдээ ажыл-агый министерствозунга, ССРЭ-ниң Катногаа ажыл-агыйының министерствозунга, ССРЭ-ниң Мелиорацияның болгаш суг ажыл-агый министерствозунга, ССРЭ-ниң Сельхозтехүркомунга, ССРЭ-ниң Белеткелдер министерствозунга, ССРЭ-ниң Аъш-чем үлетшүрүнүң министерствозунга, Центросоюзка, партияның крайлар, областар болгаш районнар комитеттеринге, автономнуг республикаларның Министрлер Чөвүлелдеринге база улус депутаттарының чер-чер Советтериниң күскомнарынга, черниң көдээ ажыл-агый организацияларынга, колхозтарга болгаш совхозтарга белдирелериниң, агрегаттарның база артык кезектериниң эргежок чугула санныг солчулга фондузун тургузар, техниктиг ажааланның турум болгаш ноокуп чоруур херекселдерни белеткээр, диспетчер харылзаазының ынаныштыг ажыллаарын хандырар, мал ажаалаарын, чем белеткээр пехтерин, склад орап-саваазын, сылос база сенаж кадагалаар черлерин, пүргадылга пункттуларын болгаш оларның дериишкиннерин чогуур үезинде сеңтээриниң хемчеглерин алыр;

— ажаан алырының болгаш белеткел пункттуларывче база кадагалаар черлерже сөөртүүнүң үезинде көдээ ажыл-агый продукциязының чидиринии болдурбас талазы-биле хемчеглерни ажылдан кылыр болгаш боттандырар;

— машина-трактор агрегаттарының болгаш комбайнарның ийи эдлеглиг ажылдаарын хандырары-биле ажыл-агыйларга тракторист-машинистерни четчелээр, механизаторларның моргежилин бедиреп, техниканы апыглаарының, ажаалда-транспорт комплекстерин (отрядтарны) хереглээринге үидезилээп, ажаалда ажылдарын организастаарының мурнакчы аргаларын колхозтарга болгаш совхозтарга шиңгээдирип, ажылдарны бедик шынарлыг чоруттуралл, күш-ажылдың эң бедик бүдүрүкчүлүүн чедип алыры база ажаалда машиналарының күүнүн бүрүн ажыглаары дээш көдээ ажыл-агыйның механизаторларының социалистиг чарыжын кайбартып чоруларын хандырар:

— дүжүт ажаалдазын болган көдээ ажыл-агый продуктуларын белеткээрин чорудар чеде ажыл-агыйларга шнтипнин чемненилгелин, культура-амыдырал база чедиишпна хандырылгазын бөлүп-төгүүрүгле организастаарын хандырар:

— бызайларны, хаван оолларын, анай, хураганны, а ол шынаа күштүг чаш төлүп ие хөй-биле алырынче, планның малының баш санын өстүрериниче, мал ажылының продуктуларын курлаар садарының талазы-биле хүлээлгелерни күүседиринге болгаш өстүр алырап, семиртсин дээш хаван база күш оолдарын колхозчуларга, ажылчыннарга болгаш албан-хаакчыларга садарын дыка көвүдедиринче угланган хемчеглериниң комплексизин ажылдагый бүрүзүнге ажылдан кылыр болгаш боттандырар;

— кыштаглаашкыга кирер бүтүү малды ветеринарлыг шинчип көөрүп, малдың аарыгларын болдурбазы-биле ветеринар-профилактика хемчеглерни чорударын 1982 чылдың ноябрь 1-ге чедир доозар.

1982 чылдың дүжүт ажаал алыышкының, көдээ ажыл-агый продуктуларын белеткээрин, мал кыштаглаашкының белеткелди чедиишкиниг эрттиреринче угланган масса-политиктиг ажылды чогуур үезинде калбартып чорударын компартияларның ТК-ларынга, эвилелдешкен республикаларның Министрлер Чөвүлелдеринге, партияның край, область болгаш район комитеттеринге, автономнуг республикаларның Министрлер Чөвүлелдеринге база улус депутаттарының чер-чер Советтериниң күскомнарынга, профэвилел болгаш комсомол организацияларынга хүлээткен, Коммунистерни, чер-чер Советтериниң депутаттарын, профэвилел болгаш комсомол активин, улусчу контролёрларны будурулгенин эң-не шинтпирлиг участокталарынга шын тааржыткыр тургузарын база оларның ажылын организастаарын хандырар, дүжүттү бүрүн кадагалаарга, дүргеп сөөртүп чедиирге болгаш шыпаралыг болбаазырадыр кылыры дээш демиселге оларның ролюн база харысалгазын бедидер.

Тургустуның келген байдалдардан хамаарышкыр көдээ ажыл-агый культурапларының дүжүдүн ажаал алырын дургедедири-биле ССРЭ-ниң Көдээ ажыл-агый министерствозу, ССРЭ-ниң Сельхозтехүркому болгаш Орун-харылзаа министерствозу эвилелдешкен республикаларның Министрлер Чөвүлелдери-биле дугуружылгыр ёзугаар. 1982 чылдың май—августа ажаал алыышкың техниканың чорудун боорунун хуусаларын оскертирип болгаш эргежок чугула апарган таварылгаларда дүжүт ажаал алыышкының үезинде оске эвилелдешкен республикалардан дугуружылгыр комбайнерларны Казах ССР-же болгаш РСФСР-ниң күр чер районнарынче чорударын чөпшээрээн.

1982 чылда көдээ ажыл-агый машиналарын бо доктаалда айытқан хемчеглерге база хуусаларда белеткээп, оларны көдээ болган суг ажыл-агыйының черүдүн боорн ССРЭ-ниң Күрхандырылга чернинге, ажаалда база көдээ ажыл-агыйының оске-даа машиналарын, автомобильдерни, трактор кожугларын, оларның ажаал кезектерни, аккумуляторларны, металл продукциязын болгаш четчелээр кылыгларны, резинотехниктиг база электротехниктиг кылыгларны, будурулге хереглелиниң дериишкиннерин болгаш оске-даа материалларын будурүп үндүрүп турар ССРЭ-ниң министерстволарынга болгаш ведомстволарынга санаалдаан.

Көдээ ажыл-агый машиналарын, тракторларга, автомобильдерге, ажаалда машиналарынга, трактор кожугларынга артык кезектерин, а ол шынаа кывар-чаар болгаш оске-даа материалларны немей белеткээп, көдээ ажыл-агыйга чорудун боор талазы-биле онаалдаларны үлетшүр министерстволарынга база ведомстволарга берген.

1982 чылдың планында баш удур көрдүнген мал кажаалары база чем белеткээр пехтерин ноябрьдан орай эвес, а силос болгаш сенаж дериишкиннерин, склад орап-саваазын 1982 чылдың сентябрьдан орай эвес тударын, чаарты кылырын болгаш ажыглалга киирериң дүргедедиринең эргежок чугула хемчеглерни алырын эвилелдешкен республикаларның Министрлер Чөвүлелдеринге, ССРЭ-ниң Көдээ ажыл-агый министерствозунга, ССРЭ-ниң Катногаа ажыл-агый министерствозунга, ССРЭ-ниң Мелиорацияның болгаш суг ажыл-агый министерствозунга база ССРЭ-ниң Сельхозтехүркомунга санаалдаан. Эвилелдешкен республикаларның кывар-чаар материалларын сөөртүүнүң ай санында графигин доктаавышкыр турзуп.

Дүжүт ажаалдазын хандырар-биле көдээ ажыл-агыйже чорудун турар автомобильдерни, тракторларны, көдээ ажыл-агый машиналарын, артык кезектерни, кывар-чаар материалларны болгаш оске-даа чүүлтерни бирги эдлеглиг сөөртүүнүң хандырарын Орук-харылзаа министерствозунга, РСФСР-ниң Хем флодунуң министерствозунга болгаш Далай флодунуң министерствозунга даасказал.

Орук-харылзаа министерствозунга дараазында түүлдерни кылырын хүлээткен:

— чимистерни база ногаалдарны сөөртүр дүргеп чоруур тускай поездилерни чорударын графигинге баш удур көргеш, ук продукцияны хереглээр пункттуларынга чедирер вагонпарны дүргеп чорударын 1982 чылда хандырар;

— орук чанының свёкла хүлээп алыр пункттуларындан чигир свёклазын чигир кылыр заводтарже сөөртүп чорудар вагонпар бээрин хандырар, ону сөөртүрүн 1982 чылдың декабрь 15-ке чедир дооскан турар.

— 1982 чылдың октябрьның 1-ден 1983 чылдың май 1-ге чедир үеде эвилелдешкен республикаларның Министрлер Чөвүлелдериниң чагыгларын ёзугаар, оске республикаларда, крайларда болгаш областарда белеткээн бөдүүн мал чемперин күштүг болуп турарынга үдур 50 хуу чингеткен тариф ёзугаар, прессткэзи бөдүүн чемперин вагонпарга долдур чүдүрбээни дээш төгээл тыртпайн колхозтарже, совхозтарже база күрүпенин оске-даа көдээ ажыл-агый будурулгелериниче сөөртүп чорудар.

Ажыл-агыйларның бедик шынарлыг үрезинин бүрүн четчирп-биле үрүп алыры, колхозтарга, совхозтарга болгаш күрүпенин оске-даа көдээ ажыл-агый будурулгелериниң тараа база тараа-бобы культураларының үрезиннериниң магадылал болгаш шилчите формуларын тургузары, а ол шынаа күрүве курлавырынга сөөртүг үрезиннер белеткээрин планын күүседирип дээш шыңгыы контрольду тургузарын, оларны хереглеп-линдек оскэр ажыглаарын болдурбазын, а ол шынаа кывар база чаар материалларны түрүп турар нормаларга шыңгыы дүүштүр каминалгаг чарыгдаарының хемчеглерин алырын эвилелдешкен республикаларның Министрлер Чөвүлелдеринге, ССРЭ-ниң Көдээ ажыл-агый министерствозунга, ССРЭ-ниң Катногаа ажыл-агый министерствозунга, ССРЭ-ниң Мелиорацияның болгаш суг ажыл-агый министерствозунга база ССРЭ-ниң Сельхозтехүркомунга санаалдаан. Эвилелдешкен республикаларга кывар-чаар материалларны болгаш оскеда чүүлтерни бирги эдлеглиг сөөртүүнүң хандырарын Орук-харылзаа министерствозунга, РСФСР-ниң Хем флодунуң министерствозунга болгаш Далай флодунуң министерствозунга даасказал.

Орук-харылзаа министерствозунга дараазында түүлдерни кылырын хүлээткен:

— чимистерни база ногаалдарны сөөртүр дүргеп чоруур тускай поездилерни чорударын шимчээшкин графигинге баш удур көргеш, ук продукцияны хереглээр пункттуларынга чедирер вагонпарны дүргеп чорударын 1982 чылда хандырар;

— орук чанының свёкла хүлээп алыр пункттуларындан чигир свёклазын чигир кылыр заводтарже сөөртүп чорудар вагонпар бээрин хандырар, ону сөөртүрүн 1982 чылдың декабрь 15-ке чедир дооскан турар.

— 1982 чылдың октябрьның 1-ден 1983 чылдың май 1-ге чедир үеде эвилелдешкен республикаларның Министрлер Чөвүлелдериниң чагыгларын ёзугаар, оске республикаларда, крайларда болгаш областарда белеткээн бөдүүн мал чемперин күштүг болуп турарынга үдур 50 хуу чингеткен тариф ёзугаар, прессткэзи бөдүүн чемперин вагонпарга долдур чүдүрбээни дээш төгээл тыртпайн колхозтарже, совхозтарже база күрүпенин оске-даа көдээ ажыл-агый будурулгелериниче сөөртүп чорудар.

Ажыл-агыйларның бедик шынарлыг үрезинин бүрүн четчирп-биле үрүп алыры, колхозтарга, совхозтарга болгаш күрүпенин оске-даа көдээ ажыл-агый будурулгелериниң тараа база тараа-бобы культураларының үрезиннериниң магадылал болгаш шилчите формуларын тургузары, а ол шынаа күрүве курлавырынга сөөртүг үрезиннер белеткээрин планын күүседирип дээш шыңгыы контрольду тургузарын, оларны хереглеп-линдек оскэр ажыглаарын болдурбазын, а ол шынаа кывар база чаар материалларны түрүп турар нормаларга шыңгыы дүүштүр каминалгаг чарыгдаарының хемчеглерин алырын эвилелдешкен республикаларның Министрлер Чөвүлелдеринге, ССРЭ-ниң Көдээ ажыл-агый министерствозунга, ССРЭ-ниң Катногаа ажыл-агыйының министерствозунга, ССРЭ-ниң Мелиорацияның болгаш суг ажыл-агый министерствозунга база ССРЭ-ниң Сельхозтехүркомунга санаалдаан. Эвилелдешкен республикаларга кывар-чаар материалларны болгаш оскеда чүүлтерни бирги эдлеглиг сөөртүүнүң хандырарын Орук-харылзаа министерствозунга, РСФСР-ниң Хем флодунуң министерствозунга болгаш Далай флодунуң министерствозунга даасказал

Бөгүн — Парлалга хүну

ЛЕНИНЧИ ЧАҢЧЫЛДАРГА ШЫНЧЫ

Россиянын шаандагы пайысылалы — Петербургка В. И. Ленининг үндезилеп тургусканы ажылчыннарның хүнүнүң үпер ажык солуну «Правданың» үнүп эгелээниңден бээр ам чеден чыл болуп турар.

«Правда» ең эгеледен тура-ла революстуг демиселге, шаптеледдың бүгү амыдыралына бодунуң туружун Ленининг тодуратканын шугаар барындаалап келген. Ол болда солун чүгле коллективтиг пропагандист болгаш коллективтиг агитатор эвес, харын база коллективтиг организатор болуп ужурлуг дээн айтыышкыны-дыр.

«Правда» ол ленинчи үндезин принциптерин Россияга революстуг чаа кодурүүшүнүң, ажылчы чоннарның кылбак массаларының политиктиг демиселче оттуп турганының үелеринде болгаш Большевиктер партиязының пролетаржы хүрээленнерин организастап, сырый каттыштырып турган үезинде-даа хажык чок барымдаалап турган.

«Правда» баштайгы базымнарындан эгелээш, большевик партияның хүрээленин остурүп быжыглаарынга, ажылчы чоннарның калбак массаларыбыле харилзаанны хамылаарынга идиг берип турган. Солун парлаар акша-хөреңгини чыыры, ону пептередири, фабрика, заводтарга чедирери революстуг демиселче чаа-чаа ажылчыннарны хаара тударынын дээштиг хевири боор турган. Баштайгы үеде солунуң 40 муң экземплярын тарадып турган, ынчалза-даа чамдык номерлериниң саны 60 муң экземплар чедип тургулаан. Солунну долгандыр хөй санныг ажылчын корреспонденттер сыныган. Олар чоннуң амыдыралының ажыл-бүрү бо-

зуушкуннарының дугайында медээлерин солунче чорудуп турганнар. Чүгле 1912—1914 чылдарда парлаттынып үнген «Правданың» аринналарынга ажылчыннарның 17 муң ажык чагааларын парлаан. Ук чагааларга капиталистиг мелүүдедге ажылчы чоннуң варбергe байдалынын, оларның ажыл соксадыышкынның демиселиннің болгаш шынныг негелделериниң дугайын айтып турган. Солун ажылчы чоннарның революстуг күзелсоруунуң болгаш демиселиниң ёзүдүг плеродинизин ылдыр пептерей берген.

Солун ажылчын ангыга бүрүү-биле даянып турган. Чогум-на оон ачызында солун каргыс шагдаалардың доктаамал истеп сургушкуннеден чайлаар, революстуг хөрээ болгаш пролетаржы күштерниң чаңгыс эвин быжыыбыле камгалаар аргалыг боор турган. Солун Октябрьның социалистиг Улуг революциязын белеткээн, тиилеттелиг дооларынга болгаш Совет эрге-чыырганы доктаамалдың тургузарынга шиитпирлиг рольдуг болган.

Улуг Октябрьның тиилеттеннин соонда «Правда» Россияның ажылчы чоннарының төөгүлүг тургузукчу амыдыжин болгаш чүртке эң баштайгы социалистиг чаартыкталарны дыланын бижип көргүзүнүн эрааладжып турган. Ол В. И. Ленининиң айтыышкынарын чайгылыш чокка күүседиишаан, «чаа амыдыралдың хөрек кырында тургузуп турарының» фактыларыннче, «ажылчын болгаш тараачыннар массаларының боттарының бодуун ажыл-ижи-биле херек кырында чаа амыдыралды кончаар тургузуп турарынче» бирги чергенниң кизөнгейин салып келген (В. И. Ленининиң ЧДЧ-зи, т. 37, арын 90, 81).

«Правда» солун совет ниитилелдиң хөгжүлдезинниң бүгү-де үе-чадаларында социализмни тургузарының ленинчи планының амыдыралга боттанырын бодуунуң дээштиг чүүлдери-биле чайгылыш чок чедип ап келген. Ол, Советтер чүртүнүң индустриализастаашынга чүдүлүкпеннин келгеге колхозну тургузугнуң бижыы-биле тиилеттинип, чоннуң амыдырал-чуртталгазының улам чаагайжыышкынын, эртемнин болгаш культураның хөгжүлдезин бодуунуң чүүлдериге көргүүп турган. Солун совет улустуң гитлерлиг фашизите үдүр дайынга төөгүлүг тиилеттенип чедип алырынга идиг кылып, экономиканы улам-на хөгжүдеринин тургузуучу ажыл-иштиннең чеднишкиннериниң дугайын бижип, совет эртемнин болгаш техниканың долгейге эң-не мурнукчу одуругже үнгенин чырыдып турган. «Правданың» аринналары—СЭКП-нин, хөй миллион совет кижилеринең коммунизм дээш демиселинин эң солун чыл демделдеттери тур.

«Правданың» тутунда—ийи Ленин орден болгаш Октябрь революциязы орден чайнап турар. Марксизм-ленинизмни пропагандалаарынга, ажылчы чоннарның коммунистиг кижилделгезинге, совет улусту ажыл-агый болгаш культура тургузуушкунунче, соппалистиг Ада-чүрттуг камгалаарынче мобилизастаарынга шаңчының шилеприлгей ачы-хамыладын ол бедик шаннелдары-биле демиселиннің биилептир.

СЭКП-ниң XXVI съездизиниң он бирги беш чылда болгаш 90 чылдарга-даа айыткаңы планнарын публицистикалың дузазы-биле амыдыралга боттандырарынга идиг кылып, совет кижилериң күш-аймаанын коммунистиг ёзу-биле коруурге болгаш ниитилел мурнунга бедик харыысалгалыг болурунга кижилериниң артык чүгүлә сорулга бүгү-де совет парлалгага мыкаан, «Правда» солунда база ыдыг.

«Правда» ССР Эвилелиниң ам болуп 60 чылынга белеткелди калбак-биле чырыдып турар. Ол болуушкунга колбаштыр солун ленинчи национал политиканың боттанышкынының болгаш оон бүгү делегейге улуг ужур-дузазының дугайында чүүлдерни парлап экономиканы, эртемни болгаш культураны хөгжүдеринге оон бээш республикаларның шупту-түүнүң чедиишкиннериниң дугайында очерктерни болгаш корреспонденциязары үндүрүп, улустарның чангыс эң-не ёзүдүнниң дугайында Советтер чүртүнга чурттаар аас-кежиниң дугайында чагааларны парлап турар.

«Правда» солунуңуң эң чүгүлә угланышкыны—делегей амыдыралын, СЭКП-ниң болгаш Совет күрүнеңиң тайбың күзээн даштыкы политиктиг шугумун калбаа-биле чырыдары. Марксизм-ленинизмниң болгаш пролетаржы интернационализмниң чайгылыш чок үндезининге коммунистиг болгаш ажылчын партияларның делегеннинг революстуг шинчээшкининге бүзүлбас чаңгыс эвинең улуг ужур-дузазын коргүзүп турар. «Правда» тайбыңны быжыглаарының идегларын камгалап, чайбыңга улур дайзыннарның үүлгелиниишкиннерин сойгалап, эңне дайзынзырак империалистиг күштерниң, барыын чүк чурттарының, хамыктың мурнунда АКШ-тың милитаристиг белүктериниң бөө-чепсектин, ыланнга ядролуг пептерин эндере бүдүреринче чүгүлүп ылерединг, бүрүү шаап турар.

«Правда» солун номчукчулар, автор активи-биле, ажылчын болгаш колхозчу корреспонденттери-биле харылзаалын улам калбартып турар. Солунунуң харыы үезе үнер орулган тираждың 10,7 миллион экземпляр. Москвадан аңгыда оны 47 хоорайларда парлап турар. Номчукчулар конференцияларын үргүлүү кылып турар. Чылда редакция 500—600 муң чагааларны ап турар.

СЭКП Төп Комитединиң дайынчы органы —«Правда» совет парлалгының мурнукчу одуруунда. Ол кажан-даа партияның идеелдиг дузалакчызы боон келген болгаш болуп-даа турар. ол—бүгү улустуң индарын, партийжи шугумунуң чайгылыш чок пептередиктиин. Солунунуң 70 чыл юбилейин—ССЭ-ниң пиитилеполитиктиг амыдыралынга чүгүлә болуушкун, бистиң бүгү парлалгаывыстың байырлалы.

Иван ВОРОЖЕЙКИН,
«Правда» солунунуң кол редакторунуң оралакчызы.

Ленинградчылар-даа, хоорайның аалчыларыдаа Социалистическая кудумчулап бар чорааш, 14 дутаарлыг бажының чанынга доктаай дүжер. Аңаа революция мурнуида «Художественная печать» деп типография турган чүве-дир. Ында тургустунган мемориалдыг самбырада «1912 чылдың май 5-те (апрель 22-де) болшевиктерниң «Правда» солунунуң баштайгы номери маңаа үнген» деп бижик бар.

Ол үеден бээр чеден чыл эрткен. Ленинниң үндезилеп тургусканы партияның ол дайынчы органы улус чоннуң сонуургалын чаалап албышаан. Октябрьның социалистиг Улуг революциязының музейининң залдарында экспонаттар ук солунуңуң эрткен орууп тоожуп турар. Парлалганы үндезилеп тургусканнар аныяктар мурнунга аңаа чүве чугаалап турарлар.

Амгы үеде чурттуң кол солунун Москвадан Ленинградче фототелеграф дамчыштыр чорудуп турар, аңаа чүс-чүс муң экземплярга парлаттынар.

«Правданың» тиражы 10 миллион экземпляр ажып турар.

ЧУРУКТА: «Правда» солунунуң типографиязында.

В. ВЕЛИКЖАНИННИҢ фотозу.
СЭТА-ның фотохрониказы.

«Хүндүлелдиң Демдээ» орденниг эдилекчиин «Шын» солунуңуң баштайгы номери 1925 чылда үнүп эгелээн. Бөгүн «Шынның» үнүп республиканың бүгү будуннарында ынчаар турар. Солуннуң номер бүгүдезинге номчукчулар четтиксеп манап турар, ам оон бир үнер тиражы 18 муң четкен.

ЧУРУКТА: тудугжу Виктор Опанда чаа солун В. КАРА-САЛДЫҢ фотозу.

САННАР БОЛГАШ ФАКТЫЛАР

Парлалганың ыты байырлалы өнзагайы-биле илгеддиг, бистиң парлалгавыстың үндезилевичизи— «Правда» солун 70 харлап турар. Ол үениң дургузунда ленинчи «Правда» белегейде ең массалыг солун апарган.

* * *

Бистиң Коммунистиг партиявыс массалыг информация болгаш пропаганданың чепсектерин эниидеринче болгаш сайзыраңгайыыдарынча доктаамал кичээнгейни салып турар. Бистиң чүртүвүстө 14 муң хире хүн бүрүнүң парлалгазы үнүп, 212 тел болгаш түс-түс черлерниң ном үнүдүрер черлери, телевидение болгаш бүгү-эвилелдиң радиозу, 250 телерадиостудиялар ажыдап турар.

* * *

ССРЭ-ниң улустарының 55 аймагында 159 республика, 325 край, область болгаш өкруг, 704 хоорай, 2983 район солуннары, автономнуг республиканың болгаш областың 97, 3182 хөй тиражтыг база 620 колхоз солуннары үнүп турар. Оларның бир үнүдүрер тиражы 176 миллион экземпляр ажып турар.

* * *

Солуннарының корреспондент активи өзүп орар. Редакциялар бир хүнде-ле номчукчуларның 200 муң хире чагаазарын ап турар.

* * *

Массалыг информацияның болгаш пропаганданың чепсектериниң системазында 100 муң журналистер ажылдап турар. Оларның иштинден 30 муң кижи күрүне шаңналдары-биле демдеглеттикен. Совет Эвилелиниң Маадыры болгаш Социалистиг Күш-ажылдың Маадыры атты парлалганың 31 ажылдаачыларынга тывыскан.

* * *

ЮНЕСКО-нуң самазыбыле, парлалганың болгаш үндүрүп турары номнарының база өчүргазының саны-биле ССРЭ — делегейде бирги черни эзлеп турар. Бистиң чүртүүн авторларының 2500 хире номнары чыл санында-ла делегейниң 50 чүрттарында үнүп турар.

* * *

ССРЭ-ниң Журналистер эвилели болуунуң хүрээленикиде 75000 кежигүнерни хаара тудуп турар. Дыка хөй журналистер эвилелдешкинниң республикаларның коммунистиг партияларының ТК-ларының кежигүнеринге болгаш кежигүнерниң кандидаттар, прайонкомнарның кежигүнеринге бөлүп турар. 10 журналистер ССРЭ-ниң Дээди Совединиң депутады, 96 журналистер эвилелдешкиннерниң республикаларының Дээди Советтериниң депутаттары.

* * *

Амыдыралның чугаа болуушкуннарын шинчилеп-сургууниге парлалганың кижи-жизнегезиниң база бир хевири — бөө чылдың чугула объектилериниге журналистер эвилелиниң материалдарын нотучкаларын эртирери аларган.

М. ГОРЬКИЙ — АЖЫЛЧЫН КОРРЕСПОНДЕНТ

ЧЕЙРБИ чылдар үезинде «Ленинградская правда» «Литературулуг капсырыгаа-биле айда дүн хатап үнүп турган. Харын аңаа А. Толстойнуң, Ю. Тынянновтуң, О. Форштуң, Б. Пастернактың, Н. Тихоновтуң номчукчуларга биилаптар апарган дыка хөй очерктери, чечен чугаалары, шүлүктери кестүп келгилээн. 1928 чылдың апрель 7-де үндүрүлгеге «Сактышкынныардан» деп эге адаапта М. Горькийниң «Эртиен үеден» деп чечен чугаазы парлаттынган. Чечен чугааның эге сөзүнде М. Горький ону «Красная заря» деп завод солунче чорудуканың бижээн. Заводтуң ажылчын корреспонденттилерин ол чечен чугаазы «Ленинградская правдага» парлаарын сүмелээн.

Горькийниң чечен чугаазы солун солунунче үүге чеде бергенил?

«Красная заряның» баштайгы номери 1927 чылдың ноябрь 5-те—Улуг Октябрьның 10 чыл ооның бүдүүзүнде парлаттынып үнген. Солуннуң алды арнында күш-ажылчы коллективтиң амыдыралының дугайында материалдар. Редколлегияның бир хуралында ажылчынар өөрүшкүнү Горький-биле үдежир деп шиитпир үндүрген.

Соррентоже чагааны шупту дамнежип чогаадыкан. Ону мынчаар эгелээнер: «Хүндүлүг Алексей Максимович. Сизерже Ленинградтың телефон заводунуң «Красная заря» солунунуң ажылчын корреспонденттери бижип тур. Бистер — заводтуң ажылчыларывыс амгы үеде заводтуң парлалга солунун үндүрдүвүс». Оон ынай ажылчын корреспонденттеринең шимчээшкининиң болгаш ажылчыннарның чечен чогаалга сонуургалының улгатканының дугайында чугаалап турар. Чагаа солунга улуг эвес хемчээлдиг чогаал бээрин дилээп дилегбиле доозулган.

Оон харыызын алгаш, кызыл хаважылар чогаалчыга ол-ла дораан харыылааннар: «Эртиен хүндүлүг Алексей Максимович, февраль 3-те чагааларыңы алдывыс. Силарниң чагааларыңы завод солунунга парлаттарга, өөрүшкүнүгетерилиристи илередир сестер тыпнас-тыр бис. Оон-биле каш... Сизерже солуннуң баштайгы номериниң эгелээш болуп номчалгыже болгаш дооруларыбыле ажылчын корреспонденттиниң карточкаларын база чоруттувус. Оңу долдургаш биче чорудунар. Силер бистиң эң ынак болгаш хүндүткелдиг ажылчын корреспондентивистиң санынга кирер силер».

Удаваанда ол чагаага харыныы Соррентодан алганнар. Долдурган анкетаны болгаш «Эртиен үеден» деп чечен чугааны чагаа-биле кады чорутканнар. Ынчан-на чечен чугаа болгаш Горький-биле чагаалажыышкыны «Ленинградская правда» солунунуң арынларына кестүп келгилээн.

Чечен чугаада сагыш-сеткилдин хайныктырып кээр мындыг одуруглар бар:

«Кижи бүрүзү улуг-улуг ажыл-херектерни кылыптар күзелдиг апарган үеге чедир ам чүрттап келген-дир мен. көрүп тур мен,—кылып турлар ышкажыл! Ындыг болганда мен часпаан-дыр мен: чер кырында кайгамчык чүүлгаазын чүүлдерни кижиниң бодунган өске кым-даа кылып шыдаавас деп чүвеним, оон күзел-соруу болгаш угаан-бодалының ачызы-биле чер кырында бүгү чаагай чүүлдер кылынар деп медереп билип турда, тогум-на ынчан кижи онзагай, эки»

Ол чечен чугаада пролетариаттың улуг чогаалчызы чаа, социалистиг ниитилелдиң кижизининиң, өндүр чаагайның, ында үлүг-улуг ажыл-херектерни кылыр күзел-соруу тыптып келгенин көргүскен, чогаалчының аңаа шүлгеп улуг. «Красная заря» солуннуң редакциязы. Заводтуң чурукчузунуң чураазы хүндүлүг ажылчын корреспондент Алексей Максимович Горькийниң чүрүүн эң-не коскү черде чалап аскан. Редакцияга чагаа эңмежок кээр. Бижик кагар машинага тода чараш хап кааи-даа, хол-биле далаш бижээн-дээ чагаалар кээр-ле. Оларда пехтерден, салбырлардан чаа медээлерни, чеднишкиннер болгаш четпестер-даа дугайында ажыт-чажыт чокка бижээн боор. Ол ышкаш ында шагда Горькийниң чанчылыш бүүгаар «литература пегей» — заводтуң «Хаяа» деп чечен чогаал каттыжыышкынының кежигүнери келгелдиг кичээлдерге чыглып келгеш, чогаалдар сайгарып, ижии-кара чок чугаалажып турлардар.

«ЛИТЕРАТУРНАЯ РОССИЯ» солундай.

ПАРЛАЛГАНЫҢ БАЙЫРЫНГА

Майның база чаагай хүну—
Парлалганың байырында
Бижикчилер, номчукчулар—
Бистер сенээ аян тудаал.
Үнген хүнүнүң херели дег
Адымнадыр хереленгеш
Үзүүк-бижик — башкызыс—
сеп.

Авыралын алгаш хаммас.
Эргим төрээн, хүндүлүг
сеп —
Эвилелден, сурган баштаар,
Эки, бакты ылган айтыр
Эртемден-даа, адыгжы-даа.
Сылдыс, шолбан хереливиден
Чырык орук, кежит тывар.
Шынап шынчы

сестеринден
Чыргал, кежик, алдар тывар
Чырык хүнүнүң бүлүнү дег.
Чырыын, чылгын хайырлап
кээр
Ленинчи «Правдавыс»
Идегелдиг солунувус
— Чырыы, чылыы, шынчы
сөзү
Чыда шинаан өткүт болзуун!

Л. ЧАДАМБА.

НОМЧУКЧУЛАРГА ЧЕДИР

Репортаж

ПАРЛАЛГА хүнүндө типография коллективиниң дугайында репортаж бижир даалга алгаш, типографиявың пехтерин шуптузун кезип көрүп, кижилериниң кылып, будуруп турар ажыл-херээ-биле каксы-даа бол танывыш аптар аргалыг болдум. Сөөлүг чылдарда мында ескерлиишкиннер бар апаргын чорду. Чамдык пехтер делгемчий бөөрөп. Чурук кылыр чер аңгы бажыңның делгем өрээлдерин солепкен. Өске-даа дузалад өрээлдер немешкен.

— Бижик алынар — деп, шында парторганизация секретары Владимир Яковлевич Голубков чугаалаан, блокводун ажып алды — Бирги кварталдың түнеен-биле эң эки көргүзүг парлаар пехте болгаш: Олар будуруге планның 113,3 хуу күүсеткен-дир. Ол пехтең кызыл ленточтың З. М. Чашухинаның бригадазы чаалап алган. Дараазында черде пехтердээр пех-дир Ында план күүселдеэн —110 хуу. Н. В. Корнилскаяның бригадазының кызыл вымпелдатывыстывыс. Ол кварталда өөрүшкүн пегиниң коллективаа база багай эвес ажылдаан чүве. Цех будуруге планын 105 хуу боттанзырган. Тыва АССР-ниң Дээди Совединиң депутады В. Х. Доржунуң бригадазы квартал планның 103,8 хуу күүсеткеш, кызыл вымпелди алган. Ажыл-херээвис кысказы-биле чугаалаарга ындыг ийин.

Ол санныр Коммунистиг күш-ажыл будурүлгези деп бедик атты бистиң республикага бир дугаарында чаалап алган улуг коллективтиң кижилериниң чангыс демнег, түрә-сорулгаг күш-ажылының тодаргай барымдаазы болур. Бо будуруле черинде ак сеткилдиг, шүлүгүг ажыл-ишти, амыдырал-чуртталгазының телеппиг ажыл-чаңы-биле макталдыг, күш-ажылдың хоочунарары хөй. Оларны чүгле чангыс цех — өрүлге пегинден бээш көрүп болур чорду.

Хоочуннардан мастер Антонина Матвеевна Ерахтина, номнар чыскаап турар Галина Павловна Жарова олар аңыяктарның дагдыныкчызы хүлээлгезиниң эки күүседиш, телеппиглериниң телеппиглерни болуп турарын цех начальниги Р. К. Ооржак чугаалады. Цехтиң аныяк ажылчыннары Степан Адыг, Нина Ховалыг, Раиса Монгуш «Шын» солунну, Лида Кондрашова, Василий Кобылин, Марита Тойлутоод «Тувинская правда» солунну чыскаап турардлар.

— Солуннуң бир номериң үндүрүп, ону чагаалардан номчукчуларга чедир кылыры — кончуг нарын технологтуг ажыл. Номер бүрүзүн үндүрериңге хөй кижи киржип турар. Корреспондент материалды бижип каар, оон ону кылдыс эргелекчиин номчаш, секретариаттың ажылдакчызынга берип каар. Ол солуннуң макеинин тургускаш, ону типографияга аппаары-биле үндүрүкчүге берип каар. Ол болдунуң эдилээнде өрүкчүге дужаар. Өрүттүгнеп материалдарны солун чыскаакчылары хүлээп алыр. Оон соонда корректорлар, дежурный, редактор номчуур. Солунну частырып чок кылдыр номчаш, чырыкче ат салгаш, парлакчылар парлап дооскан соонда районнарже чорулар. Чемгыс номер парлап үндүрер дээш чеже кижи киржип-дир, санап көрүнер. Бистер, солун чыскаакчылары, ажылывысты шалыпкын, эки шынарлыг кылыр дээш бүгү күжүвүстү салып турар бис—деп, ынчаар ажылчын Степан Адыг кыска тайылбыр берди.

Цехтың бригадаларының аразында чарышты организастаанны эки. Бирги кварталдың түнеелиидо Тыва АССР-ниң Дээди Совединиң депутады В. Х. Доржу бригадирээн ном чыскаакчылары тиилеткен болганнар. А апрельдың түнеелиибиле Зоя Донгун-оол, Галина Бобарыгина, хоочун өрүкчү Раиса Ивановна Заворотная олар чарыштың тиилекчилери ыыдыр сенатканнар.

Республиканың типографиявының коллективи Нөрлээге хүнүн шак мындыг күш-ажылы белеткелиг утпуун алтайнар.

Ш. ДОРЖУ.

СОЛУН АРНЫНГА ЧУРУК

СОЛУН бүрүзүнүң чурук каастадгазы оон ажылында база бир кол черни зелеп турар

Мен үр чылдарда «Шын» солунна фотокорреспонденталап ажылдап келдим. Мээн ажылымга бодуун сыналлер, ажыл-ишчилер боттары үнелеп бээрге, кончуг өөрүүр чораан мен. Бир катап болган мындыг таварылганы бөгүнге чедир сеткилим ханып сактыр болгаш чурук тыптырган сымында оны бо-да бодап шилер мен.

Таңды районда «Кызыл партизан» колхозка хой кыргылаанын тыптырып турган мен. Чурук эки композиялыг, шыпарлыг болауп дээш кызыыпза турган мен. Оон кадында социалистиг чаршыгы мурнакчыларын болгаш кыргылаанын хоочун мастерлерин база утпас дээш ол-бо талеанынан тыптырып да турдум. Ол арагында мээн чанымга фуфайкалыг кара эр кылаштап келгеш:

— Кончуг шын-дыр —диди.

— Чүү шын?—деп айтырарымга,

— Маңаа турган, тыртканың кончуг шын болду—диди.

Сөөлүүде солунга ол чурук шынап-ла чараш кылдыр үнгеп Эш-оруудан мактал-даа алган мен.

Композиция талаазы-биле конкаш, багай шынарлыг чурук солунга үнүп келирге, азы солун арнынга хүлээп алыйн баргаанда, улуг мурнукка кончуг-ла эвчок болур чүве. Бир катап «Алдан-Маадыр» совхозтуң мурнакчы бир хойжузунуң колаанынга чеде бергеш, малчын Кара-Даспын бөлингүзүнүң хой кадарын чорда, чурукун тыптырып алган мен.

Чедип келгеш плёнканы чутташ, көөрүмге солунга үнүдүрер аргажок болган. Чылдагаанны чүү үзүрге, аппаратын объективин чырыкка эмин эрттир үр тудукман болган мен. (Ынчаш экспонометр чок турган). Бедик черге чурук тыттырарда объективти чырыкка үр тутпас дээш чүвеним сөөлүүде билдим, ол малчынга бурууш минии, катап чурукка тыттырган мен.

С. ФЕОКТИСТОВ,
хоочун фотокорр.

СЭКП ТӨП КОМИТЕДИНДЕ БОЛГАШ ССРЭ-НИҢ МИНИСТРЛЕР ЧӨВҮЛЕЛИНДЕ

(Төнчуу. Эгези 1-ги арыпда). тулуп тургаш, тараа болгаш өске-даа кожа ажыл-агый продуктуларны соорту-руп улуг чүк соортур автомобильдерниң дүн-хүн чок ажылдарын организастаарын чугула деп көргеш.

Сентелге ажылчыннарының, механиктериниң, автоколоннала-лар начальниктериниң болгаш автоажыл-агыйларның диспет-черлериниң, а ол шынаш колхоттарның база ажыл-агый-лар арасының бүдүрүлгелериниң болгаш организацияларының тарааны, өске-даа кожа ажыл-агый продуктуларын, силосту база сенаж массазын болгаш өске-даа мал чеммин соортуру-биле командировкалап келген човаачыларының ортумак шалыңының 75 хуузун, шынаала-даа кол ажылдап турар черинден, шалыңның хемчээлиннеп эвээн эвеспе командировкалап турган үезинде арттырарын көргеш. Соң-биле чергелештир командировкалап келгеннерге чем өргөн болгаш чурттаар чер хөлөөнүн төлевес.

1982 чылдың тараазын болгаш кожа ажыл-агыйның өске-даа продуктуларын соорту-руп улуг чүк соортур автомобильдерге болгаш прицепти автомобильдерге (автопоездилерге) ажылдап човаачыларга шалыңның 25 хуузу чедир немелде шинээ алтаны тыпсырып эккаттаан. Доктаатты-нган ажылчын үезинде дүргүзүүде доктаат санында кавчаар күүсеткен көргөзүлгеде барымдаалап тургаш, шинээ алтаны сеңээр...

Тараазы — болгаш — чагыр ейлезын комбайннарга белеткел пунктуларынга чедир ийи эдлегде (чаңгыс машиналыг ийи човаачыга) соортур човаачыларга оларны шаңнаары-биле мурнунда көргеш хемчегерге немей хонукта 20 шак дүргүзүнде үүк чок ажылдааны дээш шалыңның 20 хуузун, а РСФСР-нин Кара терүүнүт эвес зоналыга, Сибирьге, Уралга, Ортаа болгаш Адакы Волгага база Казах ССР-нин күр чер-лиг районнарынга тараа соортон човаачыларга шалыңның 40 хуузу чедир төлөзүн ажыл-ганнеп республиканың Министрлер Чөвүлелериниң чеңнээрээн. Шөнүл ажыдан хонуп доктаадын дүүсөлин турарын база дараазында хонукта ажылдаары-биле автомобилиниң бүүдүн-бүүдүн дужаларының эрттирип ажыдып, сайгар.

Бо доктаалда көрүүнүң шаңналдарны човаачыларга бөөрии оларның командировкалан келгеш бүдүрүлгелерге база организацияларга тодаа-радыр. Колхоттарның болгаш совхоттарның автомобиль човаачыларының ажылдаанда-лгазының барымдаалап турган, оларның хөлөгөө даалгазын тодарадыр.

Тараа болгаш тараа-бобы культураларын, картофелиин, хой чылдыг сигенээриниң үрезиннерин, хевээнин, силос болгаш мал чеминиң культураларын ажаарынга киржип турген трактористер-машинистерге болгаш өске-даа механизатор-ларга ажыл-агыйда түргүстүнген сезон үлүүн күүсеткен дээш дужуттуг чилиргей чок эки шыпарлыг ажаалганы дээш 2—4 пептнер чедир тарааны халас бөөр.

Комбайннарга болгаш өске-даа ажаалда агрегаттарынга ажылдап турган өске кижилерге-даа тарааны дараазында хемчээлдиг кылдыр бөөрии көргеш: трактор-га ажылдап турган трактористер-машинисте 80 хуу хемчээлдиг кылдыр, трактористер-машинистиң комбайнга азы өске-даа агрегатка ажыллаан турган дуза-лакчызынга — трактористер-машинисте бергеп тараанның 70 хуузун, ажаалда агрегатлы септеп турган септекчи-мастерге ол ажаалда агрегаттырынга ажылдап турган трактористер-машинистерге бергеп тараанның ортумак-биле 50 хуузун. Оон-биле чергелештир трактористер-машинистиң болгаш өске-даа ажыларының күзелин-биле ажыл-агый будүрүлгелериниң директорларынга 1982 чылда чеңнээрээн.

Тракторлар болгаш машиналар ажыттаттынмас чергелеп сигенин хол-биле белеткеп турар ажылдачыларга кескен сигенниден 50 хуу чедир бөөрии (халас) совхоттар, ниит ажыл-агый болгаш өске-даа күрүне будүрүлгелериниң директорларынга чеңнээрээн.

Ажаалда-транспорт комплекстериниң (отрядтарының) ажылдачыларының дужуттуг кыска хуусаалдарга болгаш чидириг чок ажаал алырынга материалдыг сонургалын күштедирөөр сорулга-биле 1982 чылга совхоттарга болгаш күрүнеиң өске-даа кожа ажыл-агый будүрүлгелеринге компле-кстериниң (отрядтарының) ажылдачыларының күш-ажылының төлевирин комбайнларда азы өске ажаалда агрегаттарында ажылдап турар трактористер-машинистериниң херек кырында ажылдап алганының ортумак хемчээлин (класс дээш немеелдеин кижирбейн) барымдаалап ажылдаан кылырын эңнелеттикен республикаларның Министрлер Чөвүлелериниң чеңнээрээн. Ажаалда агрегаттарының техниктиг ажаалдаын кылын турар эдикчи-мастерлерниң, ажылчыннарның база комплекстин (отрядтың) составынга өске ажыллар кылын турар тракторист-машинистерниң ажыл төлевириниң хемчээлин ол ажылдачыларга көргүнген тарифтиг ставкаларның болгаш ажаалда агрегадында ажылдаан турар трактористер-машинистиң тарифтиг ставкаларының хемаар-жылгазын барымдаалап тодарадыр.

1962 чылда колхоттарга болгаш совхоттарга ажылдың эңне улуг күжениишкин негээр үелериниде кожа ажыл-агый ажылдарынга база тараа хүлээп алыр будүрүлгелерге болгаш свөкла хүлээп алыр пунктуларга ажылдаары-биле хоорайларның, ажылчын суурларның база кожа чурттаар черлериниң күш-ажыл кылын шыдаар чонун, а ол шынаш, доктаалда ажыттыг-ган будүрүлгелериниң ажылдачыларындан, механизатор-ларындан болгаш автомобиль човаачыларындан ашты-да, үлеттүр, транспорт болгаш өске-даа будүрүлгелериниң ажылчыннарын, трактористер-машинистерин болгаш өске-даа механизаторларны база автомобиль човаачыларын хаара тударын эңнелеттикен республикаларның Министрлер Чөвүлелериниң чеңнээрээн.

Ажаалда ажылдарынга хаара туттугнан ажылчыннарның болгаш албан-хаакчыларның бодунуң кол ажыллаар черинге ортумак шалыңның 50 хуузун арттырар дээш доктаатка. Оон-биле холбаштыр хонук шүүдели болгаш квартира хөлөзүнүң дээш оларга акша төлевес.

1982 чылда өске республикалар, крайлар болгаш областарның колхоз, совхоттарынче, а ол шынаш республика, край, область иштинге өске районнарже ажаалда ажылдарынга киржирип-биле чорту-лар тракторист-машинистерниң болгаш өске-даа механизаторларга тур ажылдаар черинге чедир орук шүүделин база орукка чораан үезинде болгаш колхоза азы совхоза чедип келгенде баштайгы үш хонуунуң үезинде ортумак шалыңын оларга төлөзүн эңнелеттикен республикаларның Министрлер Чөвүлелериниң чеңнээрээн. Ындыг ажылдачыларның кол ажылдаар черинге ортумак шалыңын 75 хуузун арттырар дээш доктаатка. Оон-биле холбаштыр мичээр чорукан механизаторларга ковук шүүдели база квартира хөлөзүнүң дээш акша төлевес.

Командировкалаан чорукан механизаторларның ажылының төлевирин совхоттарда ам күштүг болуп турар нормалар болгаш расценкалар ёзугаар төлеп бөөрии, а ол шынаш өске ажыл-агыйларга дужут ажаалы-биле чорукан трактористер-машинистерниң болгаш автомобиль човаачыларының үк черлерге ажылдаан үезин төлевирлиг шөлүн алыр эргени бөөр үжүрааш күш ажыыга киржилгенин минимумунга киверип колхоттарга сумелеп.

Малга бөлүүн чемнер белеткөзүр-биле чорукан өске районнарынче чорукан шиитп ажылдалдың транспортунуң автомобиль ажыл-агыларының, ССРЭ-нин Сельхозтехкүрекомунуң будүрүлгелериниң болгаш организацияларының, совхоттарның, күрүнеиң өске-даа кожа ажыл-агый будүрүлгелериниң трактористер-машинистериниң болгаш автомобиль човаачыларынга ажыглаан турар ажаалдаашка ажыглаан турар туда саналжыга-биле сөдарын колхоттарга, совхоттарга болгаш күрүнеиң өске-даа кожа ажыл-агый будүрүлгелериниң чеңнээрээн эргени РСФСР-нин Министрлер Чөвүлелиниң болгаш Казах ССР-нин Министрлер Чөвүлелиниң чеңнээрээн.

Күскү тарыга чорукар чер чардырыш база пуску тарыга чорудуп турар трактористер-машинистерге, а ол шынаш эрте часкы чер ажылдыгаашка киржип турар трактористер-машинистерге доктаалда кордүнген хемчээл ёзугаар тарааны 1982 чылга сөдарын совхоттарга болгаш күрүнеиң өске-даа кожа ажыл-агый будүрүлгелериниң чеңнээрээн.

Тараа хүлээп алыышкынының хүүсаалын кыпырар сорулга-биле оон киржип эгелээн үезинден 1982 чылдың декабрь 1-ге чедир оны чорукар эргени РСФСР-нин болгаш Казах ССР-нин Министрлер Чөвүлелериниң тыпсыкан. Күр черлер районнарынга комбайнерлерге болгаш тараа хүлээп алыр будүрүлгелерге чорудуп ажылчыннарның чыгаан бүгү ажылдары доош күн-ажыл телевирнин ажылдаан кылышкынының нормазын 100-тен 105 хуу күүсеткен түрде—15 хуу, 105-тен ору 110 хуу чедиргенде — 30 хуу, 110 хуудан ору күүсеткенде — 50 хуу бодунга расценка-биле чорудар.

Кожа ажыл-агый техниказын садып алырынга, мал фермаларының техниктиг хөвдырыгаашкынын пунктуларынын, автомобильдерниң база тракторларның турар ажык шөлдериниң, тараа күргаашкы черлериниң, хөөгүлүг шаңнарының, тараа шыгжамыларының болгаш тараа хөгөлээлер шөлдериниң, сөөлдерниң, материалдың, ногаа продукциялың хүлээп ап, ярыглаар серилерниң болгаш пунктуларының, артык кезиктер складтарының, гаражтарның, а ол шынаш кожа ажыл-агый техникалың эңнеп кылыр пехторның тудуунга болгаш чвартылгазымырыка бедик көргүүлгелерни хандырарын тракторист-машинистерге, ажылчыннарга оңгаш спецназначениелерге садырыбиле чиик автомобильдерни рынок фондуларындан колхоттарга, совхоттарга болгаш өске-даа кожа ажыл-агый будүрүлгелериниң ужуруу-ларга СССР-нин Курбанкызынга чеңнээрээн.

Дээди середилге черлериниң студенттерин (бирге болгаш доозар курстардан ангыда) болгаш түгэлй ортумак середилге черлериниң үстүкү курстарының (доозунчу курстардан ангыда) сургуулдарын, а ол шынаш профессионал-техниктиг училищелерин (ортумак профтехучилищелерден ангыда) сургуулдарын. 1982 чылдың кожа ажыл-агый ажылдарынга онза чугула таварылгала бир ай хүүсаадан ажыг эвес үеде хаара тулаарын эңнелеттикен республикаларның Министрлер Чөвүлелериниң чеңнээрээн.

Кожа районнарга азы бедүк районнарга, а ол шынаш областарга, крайларга болгаш автономнуг республикаларга 1982 чылдың тараа болгаш өске-даа кожа ажыл-агый продуктуларының дүжүүни ажаал алырының болгаш соортулгаанның үезинде автоколонналарның база өске-даа транспорт салбыларының 10 хонук саналда ажылынын түнелеерин дүүгээр тыпсыр шинчилер. Кызыл туктарны акша шаңналары-биле калы СССР-нин кожа ажыл-агый Министерствозу биле доогуур республикаларның профавиалеер фондулеринге ажыглаттын дүүгээр тыпсыр-лар Министрлер Чөвүлелериниң сонгалдаан.

«1982 чылдың кожа ажыл-агый продуктуларының дүжүүнүн автомобиль тургузуунун тергиинээ дээш хүлээп ап аттың үүле депутаттарының край, область Советтериниң республикаларның Министрлер Чөвүлелериниң күүсеткомнарының тыпсыкан-биле кызы тургузарын эңнелеттикен республикаларның Министрлер Чөвүлелериниң сумелеп.

1982 чылдың дужуттуун ажаал алышкынының болгаш кожа ажыл-агый продуктуларының белеткелериниң чорудулгазының чамдык колхоттарга, совхоттарга болгаш күрүнеиң өске-даа кожа ажыл-агый база белеткел будүрүлгелериниң өнаа харек таварылгаларда тыпсырын ССРЭ

Бижикчиге сөс

«РАЗВЕДЧИК»

Ак-Сыс дугаарлыг геология шинчилел болуу — «Тыва кобальт» комбинаттың ажылчын суурунда хоочун будурулге. Эрги Хову-Аксы суурда даштындан көрүштүг, кескү агитациянның яшыдүрүү лекциялары-биле шиметтинген ол бажында геологтар ажылдап турар.

— Чараш-тыр оо!

— Ах, күжүр эрлерни, бадымчыларны!

— Солуп-дур. Эр-дейлер!

Моонневиин, бөкцерлежин алган бир-ле чүве номчуп турган улустуң аразында чугаазы ынаат болду. Сонуурган чеде бердим. Геологтар коллективиниң «Разведчик» деп хаза солуунуун элчегляг дугаарының үнүп келгенин ынчаар катка-хөг-биле уткуп турганнар болду. Сонуурган, материалларның барык шупту-зун номчудум. Шынап-ла солуп, утка-шынары бедик, коллективиниң ажыл-ишчилериниң чедишкинниң чарлаан, оларның хей-аъдын кедүүн түрүп материаллар долу. Оонбиле кады четпестерни илереэш, оларны дарый эдип алырының аргаларын сүмелеп, шала шүүшпелерни шүүмчүлеп чүүрүктерлүг, шүүлүктеп каан материалдар, катыгыныг чугаалар номчуштуг чорду.

Хаза солуп редколлегиязының ажылының дугайында чугаалап боорни ында партия эге организациязының секретары, улуг геолог А. Л. Кононенколан дилээн бис. Александр Леонидович мынаан чугаалаан:

— «Разведчик» ай санында доктаамал үнүп турар кыядыр чүүрүмчаан солуп. Номчуучуларга ажыктыг, сонуургаашкыг, ындыг-ла утказы бедик материалдарлыг, көрүштүг кылдыр таап солуунуң наастаттынган түп-чыныг кичээнгей салыры сорулгалыг шыдыг. Оны чедип ап-ла турар бис. Солуунга чыыглар материалдарны бижиниэ-ниинге үүрүүкчүлерден эгелеп ажылчыннарга чедир киирештирип турар бис. Бистиң бо «солуунувус» Хову-Аксы суурнуң, район болган республика чыыштынга ой-ойлап бодуп турар хаза пырлалгазының конкурстарынга кирип келген болган үргүлүг шаналдыг черлерни ап келди. Анаа бис өөрүп, сорук кирип турар бис. Кол материалга хүннүң чугула айтырыглары кирер. Чогаадыкчы, чаартыкчы саналдар, мурнакчы дружуллганы пентередирп материалдарывыс кол темазы ол. Шүүмчүлелдиг болган шоодуглуг одуруглар, баштактанымышкынывар база үргүлүү үнер.

Бо чыдын апрель 4-те геологтар хүнү байырлалга тураскаатказ «Разведчик» онза болган: узуну—2 метр 50 см, дооразы —1 м. Анаа мурнуку чүүлдү А. Л. Кононенко болу «Хову-Аксының казар байлактарын шинчилээни болган ажыглалга киирген төөгүзү» деп темага бижээн. Солуннуң бо удазда үндүрүлгезинге редколлегия кежигүннери: редактору геолог И. Б. Кононенко, чүүрүкчүзү геолог Л. В. Иновемцева болган өскелер-даа идепкейлиг киржинн. чогаадыкчы, тывынгыр ажылдаан.

Геологтарның чедишкинниг ажылдарынга солуннуң киржилгези улуг рольдуг. 1982 чылдың бирги кварталында механизатор арга-биле черни өөрүмнээринге күш-ажылдың бүдүрүкчүлүү 1,5 катаа өскен. План даатаар геологтар 2490 метр черни өрүмнээр тургаш, оны 3290 метр кылдыр өрүмнеп, онаалдазын 103 хуу күүсеткен. 170 мун рубльдин ажылдарын кылыр тургаш, 175 мун рубльдинн бүдүрген. Чер өрүмнээр бригадалардан Ц. С. Анисимовтуң, Г. А. Козловтуң, Ю. П. Морозовтуң бригадалары бедик көргүзүлгелерни чедип ап турар. Өрүмнекчилериниң күш-ажылчы чедишкинии «Разведчик» хаза солунга чыдыдып, социалистиг чарыш түнүзүн бүдүрүлге хүрээлеринге мурнакчыларны шаннап-мактап турар.

Кааскаазы-биле, партийжи бедик утка-шынарлыг материалдары-биле бо хаза солуп номчукчуларны болгунче хаара түүлп турар.

О. КОРОДА.
хөлөө бижикчи.

СОРУЛГАМНЫ АЙТЫП ЧОР СЕН

Үжүктерни шала-буза
Үжүглештер болгандан боор
Солуп бүгү арынарын
Сонуурган-ла номчуп чор
мен—
Шынап сенден
Шыпал, утаан кирип чор
мен.
Келир ойже чүүлдүвүс —
Херии, шалып базымывыс
Доггезиин тода соглеп.
Тоотуген берип чор сеп —
Солуунум сеп
Сорулгамны айтып чор сеп.
Өөредилге ажыл-ишче
Өргүн чоюн эвиледдеп,
Аас-кежиин кайнап чоруур
Айтыкчым сеп, чырыткым
сеп—
Шынап сеп дет
Шыламыкнай суртаалчы
топ.

Бичe-оол САТ.

ЧАҢЧЫККАН КОЛЛЕКТИВИМ

МЭЭҢ аъдыралым, салымчолун совет парлалга, республика типографиязы, «Шын»-биле түүшүп холбаалыг болганын аас-кежиим деп санап чоруур мен. Типография будурулгезин Тывада хоочун коллективтериин бирээзин. 1943 чылда анаа ажылдап кирдим, парланчылап сее чыл ажылладым. Солун, сеткүүл будурерэ, ону үндүрери белеп эвес херек, хүннү хун, дүшүү дүн дивес ажылдап-ла турар. Оон башка хоржок, эдлегляг номерни малчыннар ажылчынар манап турар.

Парланчылаан соонда корректорлап эгеледим. «Тываның аныяктары» солунга пйи чыл ажылладым. «Бо-даа шору кижи-дир»—дээш, «Шынның» таргалары болдунуң коллективинге хүлээп алган. Партийжи улуг харыысалга. «Мун кара» солунга корректорлаары — үжүктерни «ончалап-четчелээрэ, чангыс чартык сек даа, деидек-даа арттырбас.

«Шынга» үжен ажыт чыл иштинде корректорлап, үндүрүкчүдеп ажылладым. Ам харлаазы улгаткан. Коллектив меэң пенсияже үнүлүүп үзел каан. Өөренген коллективиимни чокта мөөң берге чорду ескелерге база ыыдыт-ла боор, катап чедип келдим. Ам таныпылдап ажылдаан, «Шынның» золу эргелеп кежигүнү болгеринч, кижилерге, оон үлүзүнга дуза чедирери дет ажежкин кайда боор.

О. ДАНЧАЙ-ООЛ,
персоналдыт пенсионер.

ШУПТУЗУН ХААРА ТУДАР

Күш-культура болгаш спорт кижилерниң амыдыралының чарлыбас кезии болу берген. Спорт шөлдери, хаак оруу, хоккей коробказы эптир бассейн чүгле кадыкшыл бижиглаарының, омак-сергек болурунуң төөтери эвес, кижилерниң бот-боттарының аразынга аралажырының, эң-найыралдыг болурунуң хевирлери. Эртенги сула шимчээшкин, ниэы-бүрүү күш-дамыр мергежилгелери кандыг-даа мергежилдиң ишчининге чугула херек, күш-культураның база бир кол талазы бар, коллективти бижиглаарынга ол база идиг-лиг.

Күш-культура болгаш спортка күш-ажылчы коллективтерниң, ажыл-ишчилериниң киржилгезин массалыг бодурарының байдалы бистин республикада тургустугунган. Спорттуң материал-техниктиг базазазы бижитиң турар. Күш-дамыр кижизидилгезиниң специалистери, активи оскен. Күш-культуражулариың саны чыл келген түдүм улам-на немежиш турар. Оон уламыңдан Бүгү-эвилел, Бүгү-россия, зона маргылдаалары бистин республикага эрттирип турар болуу бергеп.

Спорт ниитилелдериниң, комитеттериниң сорулгалары болза, спорт эге организациларының инициативазын деткип, арга-шинээн бедидип гургаш күш-культуржуларың саның көвүдедирп, спорттуң улам массалыг болдурары. Чүге дээрге хей-хей күш-ажылчы коллективтериниң кежигүннери күш-дамыр кижи-зидилгезинче долузу-биле амдаа хаара туттунмаан. Райондарының болгаш хоорайларың спорт комитеттериге практиктиг дузаны республиканың спорт комитеди, эки тура спорт ниитилелдери ам-даа долузу-биле чедирбээн. Мурнакчы күш-культура коллективтериниң эки дуржулгазын чер-черге пенгередип турары кошкак. Будурулгелер, түдүлар, совхозтар болгаш албан организацияларда күш-культура болгаш спорттуң сайзарылыңе кошкак кичээнгей салып турар деп шүүмчүлелге спорт ажылдакчылары таварышкын келген.

Кызылдың алгы. түүйбу. хлеб, пиво заводтарында күш-культура ажылы кошкак тургустунган. Ындыг байдалдың кол чылдагаанны: күш-культура коллективтериниң, профсоюзтар болгаш комсомолдуң ажылының идепкейлиг-ниидир. спорт ажылын ажылагый удуртукчуларының деткимчезинге албазы. Наймысталдың, дыка хөн коллективтери, чижээ, ПАТБ, АТБ-2, АТБ-3, 49 дугаарлыг түдүт эргелели, эът комбинады, садыг түзүлгелери, «Бай Хем» радиозавод болгаш оон-даа өске чөлөөр спорт комплекстерин, залдарын түдүп, дериг-херекседдерни кылып ап болур аргалыг турбуже, ону ажыглавайн турар. «Совет Тываның 5 чылы» стадионнуң мурнуу талазында олуттарны, анаа спортзалды болгаш өске-даа спорт түдүтларны тударын спортчулар маңнап турар.

Шаңгыя хоорайның барының талазы сайзыраан, ында дөртку микрорайон тургустунган. Оон чурттакчылары он мун кижи ашкан. Бо хей чурттакчылыг черде чангыс-даа спорт залы, дериг-херекседдери чок. Бо чорук күш-культура болгаш спортче бичии уругларны, элээдилерни хаара тударынга бергедерни таварыштыра берген.

Күш-дамыр кижизидилгезиниң кадрларын белеткөр, оларны чер-черге бижиглаар ажылдың чугулазы кымга-даа биилиитир. Күш-культура башкылары, будурулге гимнастиказының методистери бисте ам-даа чедишпес. Ынчангаш бир специалистерни эки ажылдаары, чүртүүн өөредилге черлериге күш-культура болгаш спорт кадрларын четпээ-биле белеткөри негеттинин турар.

СЭКП обкомунуң V пленуму СЭКП ТК-ның болгаш ССРЭ-ниң Министрлер Чөвүлелиниң «Күш-культураның болгаш спорттуң массалының улам ынай көдүрер дугайында» доктаалын күүседир талазы-биле хемчеглер дугайында айтырыгны чугаалашкан, бо талазы-биле тодаргай хемчеглерни айтырыгны тургустунган. Бо чугула доктаалды күүседир дээш шалыңчы ажылхелектер бистиң мурнувусга тургустунган.

В. БИЧЕ-ООЛ.
Тыва АССР-ниң Министрлер Чөвүлелиниң чанында Күш-культура болгаш спорт комитединиң харгазы.

КҮШ-КУЛЬТУРА БОЛГАШ СПОРТ—БҮГҮДЕНИҢ ХЕРЭЭ

МАССАЛЫГ БОЛГАН

Эртген суббота, воскресенье хүнеринде Кызыл хоорайның күш-культура болгаш спорт комитеди, ВЛКСМ хооркому, «Спартак», «Динамо», «Урожай», «Трудовые резервы» эки тура спорт ниитилелдери күш-культура болгаш спорттуң аңгы-аңгы хевирлеринге спортчу маргылдаалары эрттирген.

—Май иниде спортчу оюнпарга, маргылдааларга мун чыгам кижи киришкен. Күш-культура коллективтериниң чиик атлетикага кросу, водейболга блип-маргылдаа, ча адаанга хоорайның бирги черн дээш, культураның болгаш дыштанылганың Н. Гастелло аттыг парыгының шаңналы дээш баг кагарынга бала шыдыраа болгаш спорттуң өске-даа хевирлеринге маргылдаалар эрткен.

Маргылдаалар моон мурнунда-даа доктаамал эртип турган. Ынчалза-даа бо оюнпар ылгалдыг. Чүге дээрге, чоокта чаа СЭКП обкомунуң V пленуму күш-культураның болгаш спорттуң массалының улам ынай көдүрер талазы-биле хемчеглер дугайында айтырыгны чугаалажып корген. Пленум ол талазы-биле доктаалды хүлээп алган, күш-культураның болгаш спорттуң массалыг чоруун улам калбартыр талазы-биле хемчегларны тодаратказ.

Бо чугула партийжи документиниң удуртулга кылдыр ажылган, хоорайның эки тура спорт ниитилелдери күш-культура болгаш спорттуң массалыы дээш эге базыныңрын кылган. Шаңгыяда будурулге, албан организацияларда, дээди болгаш тускай ортумак өөредилге черлери, школалар чалаг чарышка элээп хей командаларын үндүрген. Анаа будурулге, албан организацияларының командаларының чалаг чарышка эстафетазынга биргн черни «Динамо» эки тура спорт ниитилелгинин, чедээ ажыл-агый техникумуунуң, № 14 ортумак школаның командаларны эдээп.

(Бистиң корр).

СТОЛ ТЕННИЗИНГЕ

Кызылдың «Херел» спорт залынга ВЛКСМ Кызыл хооркомунуң бирги чери дээш стол теннизинге маргылаза болган. Аңаа 12 команда киришнен. Аныяи ойнакчыларның оюннары шапып, кашпагай болгаш шиктирилиг болгулаан. Теннисне бир дугаар черни Красноярскиниң тудуг транспорттунуң автобаза командазы ап үнген. Ийи дугаарын Кызылда дулейлер ниитилелиниң спортчулары алган. Кызылдың педагогика институдунуң командазы үшкү черже үнген.

Хөрээженнер аразынга хууза бирги чер дээш маргылдаага дулейлер ниитилелиниң төлээзи Мира Ооржак бирги черни алган. Геология-шинчилел экспедициязының ажылдакчызы, спорт оюннарының хөөчүну Лариса Кореннова ийиги черде. Уруглариың эжеш болуп алгаш ойнаар ужуражылгаларынга бирги черни Мира Ооржак — Лариса Кореннова, нашпагай болгаш бедик мергежилдиг ойнаан. Эр улустар аразынга ужуражылгаларга Хеймер-оол Күжүгет, Николай Данчыыр-оол бүзүреллиг ойнаннар. Тиилелчилерге база мергежилдиг ойнакчыларга шаңналдарны байырлалдыбыла тывысныпаан.

ЧУРУКТА: ВЛКСМ Кызыл хоорнөмунуң бирги чери дээш теннис оюннарының кириишкилери.

О. ОХЕМЧИКТИҢ фотозу.

ТИИЛЕЛГЕ ХҮНҮНГЕ

ДОСААФ хооркому Май 9 на—Тиилелге хүнүнге тураскаатказ боодалга маргылдаазының эрттирген. Анда 40 командадан 120 адыгны киришкен. Шыырак адыгчыларның немешкинни, оюннарның масалыг болганы бо маргылдаа кергүскен. Кан хонук үргүлүзүн маргылдаага Тываның электри четпелериниң командазы (кежигүннери В. К. Долгополов, П. С. Попов, А. А. Аржаков) бирги черни эзлээн.

Моон мурнунда аъы бидиимейн турган командалар шыырак адыгчыларны ашкан. Чижээ, республиканың уруглар эмнээр салбырының командазы (кежигүннери В. П. Мочалов, А. П. Мезенцев, А. С. Тулин) ийиги черни золаан. ДОСААФ комитединин адыгчылары (команда кежигүннери А. М. Архипов, А. В. Рудин, А. Г. Ефимов) үшкү черде болган.

Бооцалтага хуузда бирги чер дээш демисел база солуп эртген. Чүүтен кайызы-даа 99 санныглыг А. С. Тулин, А. М. Архипов бир-ийи черни үлешкен. В. И. Иргашов оларга чүгле чангыс сан четпейн баргаш, үшкү черни золаан.

Э. МОНГУШ.
Кызыл хоорай.

БИР ДУГААР ЭРТЕР

Тыва хүрешке Сибирьниң болгаш Ыраккы Чөөл чүктүн команда болгаш хуузда бирги черн дээш чемпионады биетин республиканың наймыалазы Кызыл хоорайга май 8—9 хүнеринде болуп эртер. Спорттуң бо хевирингe шак мындыг улуг хемчээлдиг маргылдаа Тывага бир дугаар болур. Ынчангаш тыва хүрешти РСФСР-ниң автономнуг республикаларынга, областарынга база массалыг болдурарынга идиглиг болуру чугаажок.

Ук чемпионатка Башкир, Бурят, Татар, Тыва автономнуг республикаларның, Адыгей, Карачаев-Черкесс, Хакас автономнуг областарның, Усть-Орда, Агин-Бурят автономнуг округтарның мөгелери киржир. Мартыңдаа Кызылда Культураның болгаш дыштанылганың Н. Гастелло аттыг парыгында «Хүреш» стадионга май сесте он шакта эгелээр. Мөгелериин деидеп айбыбле шенелде хүрээн 14 шакка чедир үргүлүүлээр.

Редактор В. С. ШАРАВИН.

ағаар

Республикага бөгүн кааң хун болур. Соңгу-барыын угланыышкынның хаттың дүргени секундада 3—8 метр чедер. Агаарның температуразы дүне 3—8 градус соор, чамдык черлерге 0—5 градус чылыр, хүндүс 16—21, чамдык черлерге 9—14 градус чылыр.

Кызылга алс хун болур. Соңгу-барыын угланыышкынның хаттың дүргени секундада 3—8 метр чедер. Агаарның температуразы дүне 3—8 градус соор, хүндүс 17—19 градус чылыр.

АЖЫЛЧЕ ЧАЛАП ТУР

«Тыва водо тудуг трестиң демир-бетон ыыттыр заводунга ажылдаары-биле дараазында мергежилдиг кижилерни чалап турар:

ТКК начальниги, инженер-хаборант, мастерлер, удуг техник, бухгалтер, машинистчы-секретарь. Од ышкаш тур ажылга будурулге-техниктиг кылдыстиң инженериң, экономист-претензионисти. Ак-Довурак хоорайга ажылдаарыбыла чалап турар.

АДРЕЗИ: Кызыл хоорай, Трудовая 43. Автобус доктаар чер —«Тудуг иезектери» комбинаты, азы Заводская иудумчузунуң 24 дугаар бажыңы, кадрлар кылдыы. Уруглар садыы база бар.

ДИРЕКЦИЯ.

Профессионал техниктиг өөредилгениң Тыва республика эргелелинге дээди азы тускай ортумак эртелиниг методистер (3,5 чылдан эвээш эвес педагогика азы будурулге стажтыг), секретарь-машинистка херек болуп турарын чарлап тур. Эргелелдиң адреси: Кызыл хоорай, Каа-Хем иудумчузу, бажың № 21 телефоннары 2-42-64, 2-14-34.

ӨРТ АЙЫЫЛЫНДАН ЧАЙЛААРЫ-БИЛЕ

Элиэ-арга болган тайга черлерге ерт аймыы тургустунуп болгу дег үе апрель 15-те эгелээнин Тыва АССР-ниң Ыяш ажыл-агый министерствозу дыңнадып тур. Оът-сиген, ыяш бурузу кургаг амгы үеде ерт болгу дег айыыл дыка улуг болуп турар. Элиэ, тайга черлерге ерттүн айыылын болдурбае сорулга-биле апрель 15-тен эгелээн, ыяш ажыл-агый организарының чөпшээрелчок мынаар барып болбаын айыткан. Тарылга болган сиген шөлдеринде бок үүшүттерни ерттедирип болган элиэмперге, тайгага одаг кыпсырын бүгү черлерге хорун каан.

КИНО

МАЙ 5-ТЕ

«НАЙЫРАЛ» «Гобини болган Хинганны тавартыг» (2 сериялыг) 9.30, 13.00, 16.30, 20.00 шактарда.

«ПИОНЕР»: № 12 киночыккы 9.30, «Мен — Хортика-дыр мен» 10.50, 12.10, «34-ну дүргеп поезда» 14.40, 16.40, 18.40, 20.40 шактарда.

«ВОСТОК»: «Карак салба!» 15.00, 16.50, 18.40, 20.30 (узатказ) шактарда.

«КАА-ХЕМ»: «Шүрүктиң «Ы» операциязы болган өскедаа ужуралдары» 15.00, 16.50 18.40, 20.30 шактарда.

«ЧАЙГЫ КИНОТЕАТР»: «Ийи ажыдырааш (2 сериялыг) 15.00, 17.40 шактарда.

Телевидение

МАЙ 5-ТЕ

БИРГИ ПРОГРАММА
МОСКВАДАН

8.00 — «Ут». Информастыг программа. 8.35 — Эртенги гимнастика. 8.50 — «Сапык иштинде ыт». Мультфильм. 9.10—«Альбомга ярлыг». Уранчечен телефильм. (ЧССР). 10.35 — «Кино аян-чоруктарының клуузу». 11.35 — Телемедээлер. 11.40 — 14.15 — Чапсар. 14.15 — Телемедээлер. 14.35 — «Сезен чылдарның коммунистери». Документалдыг телефильмнер программазы: «Маховтуң бригадазының автограви», «Оон шелүү». 15.35 — «Горизонт». Ленинградтан дамчыдылга. 16.35 — Чурттар аразының конкурсутунуң лауреады С. Игольнический ойнаар (фортепиано). 16.50 — «Горнистер, ыыгыта харыылаңар!» Минскиден дамчыдылга. 17.20 — Күүлениң И. Осипов аттыг үлегерлиг оруг улус оркестриниң концерти. 17.45 — «Сээн ленинчи библиотекаң», «Партия организациязы болгаш партийжи литература». 18.30—Бөгүн делегейде.

КЫЗЫЛДАН

18.45 — Телемедээлер. 19.00 — «Партияның иүүнүт чеңсээ». Дамчыдылга. 19.25 — Чарлаалар. 19.30 — «Азия төвү». Информация-публицистика программазы.

МОСКВАДАН

20.00 — «Хоспаашкыны». Кинопоэпея. 3-кү фильм — «Кол соғуушкун угланышкыны». 1-ги серия. 21.00 — «Ут». Информастыг программа. 21.35 — 22.25 — Совет Армиязының А. В. Александров аттыг ийи даңзыр Кызыл туктуг ыры болгаш танцының үлегерлиг ансамблиниң концерти. Оон соонда — Бөгүн делегейде. Информастыг үндүрүлге.

ИЙИГИ ПРОГРАММА
МОСКВАДАН

12.00 — Немец дыл. Өөредилгениң 2-ги чылы. 12.30 — Никитя биология. 9-ку класс. Бижиниң тывылганы. 13.00 — ССРЭ-ниң тургустунганындан боор 60 чылынга. «Чырын орук». 13.50— Шыдыраа школазы. Эгелеп чоруур ойнакчылар клазы. 14.20 — «Специализация болгаш концентрация дээш». Эртем-тайылбырлыг фильм. 14.35 — Дайын чыдаларының шүүлүктери болгаш ырылары. 15.20 — «Черни дескиза-биле көөргеө. Эртем-тайылбырлыг фильм. 15.50 — Телемедээлер. 16.00 — 18.15 — Чапсар.

КЫЗЫЛДАН

18.15 — «Культура болгаш амыдырал». Дамчыдылга.

МОСКВАДАН

18.45 — «Ранса Стручкова» («Орбита-3»). Документалдыг фильмниң баштайгы көргүзүүлү.

КЫЗЫЛДАН

19.05 — Уругларга фильм. «Цабуня».

МОСКВАДАН

19.20 — «Эртем амыдыралы». («Орбита-3»). 20.00 — «Тамчыктыг удунар, чаштар!». «Билбеспей рульдаа». Мультфильм. 20.15 —Н. Мясковский. № 21 симфония. 20.30 —Неделяның спорту. 21.00 — «Ут». Информастыг программа 21.35 — Уран чүүл мастерлери. ССРЭ-ниң улустуң артизи Е. Леонов. 23.00 — 00.45 — Бут бомбуүүге чурттар аразының ош-хуу ужуражылгыларының ССРЭ-ниң болгаш ГДР-ниң шилиндек командазы ужуражыр. В. И. Ленин аттыг Төө стадионнан дамчыдар.

Эмчиниң сүмези

ХАН БАЗЫЫШКЫНЫ, ООҢ ПРОФИЛАКТИКАЗЫ

Хан базыышкыны — дамыр системазының аарыы. Шаңгыя хан дамырларының базыышкыны коңчуг пенгерүүгей, айыылдыг аарыг. Чүге дээрге ол артериосклероз (хан дамырының тарлаанындан болу боор хоочу аарыы) база инфаркт аарыгларын өөскүдериниң код базазы апаар.

Аарыг кижи эмчиниң айтымпыының шилгеми сагыыр ужурлуг. Оон аңгыда кижи бүрүзү аарыгны болдурбазының, наңчаар эмнеприлиң сүмелерин эмчиден алыры аныктыг. Чүгле эмчи-биле бижыг харылзаа аарыгны ажып эртер.

Мага-ботка будумелдер солчүүшкүнү доктаамал болур. Бо бүгүнү хан дамчыдылгазының системазы күүседип турар. Оны күүседдирде хан магаботче дамырлар дашпыштыр тарап турар. Дамыр системазы даштыкы өскерлиишкинперге кончуг дүргеп харыынын боор. Иштиде кеш аданың дамырлары алгыг боор. Соок үеде дамырлар чыыдып. Бир эвес дириг амытан ыяктан болунуп дайзының көрүп каар болза, оон чүрээнин ажылдаары дүргеден, аштики органнарның дамырлары чиктелей боор. Оон хан базыышкыны үлегдеп турар.

Хан базыышкыны хей ниэы чылдагааннардан үлгедир. Чижээ, чаа болгаш хоочураан бүүрек аарыгларындан база бүүректиң дамырлар системазының төрүмелден эгелеп шын эвес сайзыраанындан, ол ышкаш синийник, бүүректиң даштапын аараазындан тыптыр. Оон аңгыда баш мээзи кыжып, оон дегдиргеде хан базыышкыны үлгатпас.

Клиниктиг хайгаарадаан аргаш көөрге, хан түрек-дамыр системазының аарытлары бичии чаш болгаш элээди түүлә тыптып болур. Он мун көрепниң шинчип хыпаарга. 650 көрепниктиң хапшыл базыышкыны үлүг болган. Оннар долгандыр турар түүлдерни сеткилинге коңчуг чоок, дүвүрээшкинниг хүлээп алыр. Ынчангаш хан базыышкыны үлгадып турар.

Бичии уругларның аажы-чадын киимнеңнен биижиктырарны чугула. Элээди болган бичии уругларны хүндүлөөчел, эшенгүрек, шынчы, күш ажылга ынак кылдыр кижизидерн чугула. Өг-бүленнин кежигүннериниң арагында бөлүк тарылаалар кижиниң перви системазынга болган кадыкшылга эки салдарлыг. Бичии чажыңдан уругларны хей нинтиге болуп кончаар туттунарын, аажы-чадын кончаар башкарарын кижизидер үжүрлүг. Бо чүүлдүң төрүмелдиг-байдалын өскүп турган. таарыыр мергежилдиг шилип алыры чугула. Ажылдың коллективже, улустаа аразында оланнып перви системаның камгалаазы биле бөлүк харылзаалы тудуглаан ол-ла ёзулал. Чижээ, [illegible] чүүлдүң [illegible] хей ниэиниң [illegible] тарап турар.

Хан базыышкыны үлгат ышкаш кыядыр ажыглаттынган дээш. Эртем-тайылбырлыг фильм. 14.35 — Дайын чыдаларының шүүлүктери болгаш ырылары. 15.20 — «Черни дескиза-биле көөргеө. Эртем-тайылбырлыг фильм. 15.50 — Телемедээлер. 16.00 — 18.15 — Чапсар.

КЫЗЫЛДАН

18.15 — «Культура болгаш амыдырал». Дамчыдылга.

МОСКВАДАН

18.45 — «Ранса Стручкова» («Орбита-3»). Документалдыг фильмниң баштайгы көргүзүүлү.

КЫЗЫЛДАН

19.05 — Уругларга фильм. «Цабуня».

МОСКВАДАН

19.20 — «Эртем амыдыралы». («Орбита-3»). 20.00 — «Тамчыктыг удунар, чаштар!». «Билбеспей рульдаа». Мультфильм. 20.15 —Н. Мясковский. № 21 симфония. 20.30 —Неделяның спорту. 21.00 — «Ут». Информастыг программа 21.35 — Уран чүүл мастерлери. ССРЭ-ниң улустуң артизи Е. Леонов. 23.00 — 00.45 — Бут бомбуүүге чурттар аразының ош-хуу ужуражылгыларының ССРЭ-ниң болгаш ГДР-ниң шилиндек командазы ужуражыр. В. И. Ленин аттыг Төө стадионнан дамчыдар.

АЖААЛГА КАССАЛАРЫНГА ОЙНААШКЫННЫГ САЛЫЫШКЫННАР

Калининград областың Светлый хоорайынга 1982 чылдың апрель 8-те болган ойнаашкыннарның шүүштүрүүлге ТАБЛИЦАЗЫ

РСФСР-ниң бүгү-ае ажаалга кассаларында чыдар ойнаашкыннар салыышкыларның счёттарының дораазында номерлеринге ойнап алымышкыннар тавары-лыкан:

Счёттар №№	Салыышкынның ортумак түңүге онаштыр ойнап алымышкын хуузу	Счёттар №№	Салыышкынның ортумак түңүге онаштыр ойнап алымышкын хуузу
А 23	Чээрби беш	А 548	Чээрби беш
А 69	Чээрби беш	А 592	Чээрби беш
А 110	Чээрби беш	А 636	Чээрби беш
А 137	Бежен	А 694	Чүс
А 180	Чээрби беш	А 715	Чээрби беш
А 206	Ийи чүс	А 739	Бежен
А 254	Чээрби беш	А 761	Чээрби беш
А 289	Чүс	А 832	Чээрби беш
А 355	Чээрби беш	А 846	Чээрби беш
А 394	Чээрби беш	А 911	Чээрби беш
А 413	Чээрби беш	А 921	Чээрби беш
А 457	Чээрби беш	А 978	Чээрби беш

Счёттар саңы 1000 ажыг даргайлаарга. дараазында А 1023, А 2023, А 3023 болгаш А 1009, А 2009, А 3009 дээш оон-даа ыцай №№ ойнап алымышкынга таварышкан

Тираж эрттирериниң талазы-биле комиссия даргазы — улус депутаттарының Свердловск хоорай Советиниң күүскомунуң даргазы В. И. ГВОЗДЕВ.
Комиссияның харыысалгалыг секретазы О. В. ЯШИН.

Редакциянның адреси: 667000, Кызыл, Щетинкин болгаш Кравченко кудумчузу бажың № 3. ТЕЛРФОННАРЫ: Редакторнуң 2-26-63, редакторнуң оралакчыларының 2-35-24, 2-23-56, харыысалгалыг секретарьның 2-23-35, секретариаттың 2-23-35, партийжи амыдырал болгаш совет тургузут киллистерииң 2-37-13, пропаганда киллизиниң 2-31-75, культура киллизиниң 2-23-54, кодээ ажыл-агый киллизиниң 2-21-47, улетчур киллизиниң 2-31-75, чагаа киллизиниң 2-41-21, информация киллизиниң 2-20-60, корректорларның 2-27-41 бухгалтерияның 2-12-45, солун келбейн баргаага 2-32-75 телефонче долгаар.

Чагыт № 90

СОЛУН НЕДЕЛЯДА 6 КАТАП ҮНЕР

Тыва АССР-ниң Министрлер Чөвүлелиниң Ном үндүрер чер, полиграфия болгаш ном садыының херектериниң талазы-биле эргелелиниг типографиязы. (Кызыл, Щетинкин болгаш Кравченко кудумчузу, бажың № 1). ТС—00771

Бүгү чүрттарның пролетарийлери, каттыжыңар!

ШЫН

СЭКП Тыва обкомунуң, Тыва АССР-ниң Дээди Совединиң болгаш Министрлер Чөвүлелиниң органы

№ 106 (11904) | 1982 чылдың май 6, четверг | 1925 чылда үнелеттирбеген | Өртээ 3 кап.

ЛЕНИНЧИ «ПРАВДА» ДУГАЙЫНДА ФИЛЬМ

«Правда» солун — ленинчи партияның Төп Комитединиң дайынчы органы, оон илередилгээр болгаш шынчы дузалакчызы 70 чыл болган. Ол тураскаадыгыр хүнге тураскаады «Правда» дугайында сээс деп документалдыг киноленталаны үндүргеш. Ону Төп телевидениеге май 4-те көргүзеп.

Октябрьның төрүттүнген чүртүнүң ондур улуг херектериниң эртиген он чылдарда чыл бижинчизин боор келген арыннарлыг солунуң төөгүзүнүң болгаш амгы хүннериниң дугайын экран көргүзүп турар. «Правданың» кол редактору В. Г. Афанасьевтиң эге сөзүү-биле ажыттынган фильм оон журналистери, ажылчын корреспондентилери-биле, солунуң номер бүрүзүнге боттарының күш-ажылын киирип турар кижилер-биле көрүкчүлерни таныштырар. Оон-биле кады көрүкчүлер Совет Эвилелиниң болгаш данныкының янзы-бүрү будуннарынга, солунуң корреспондентилериниң сонсаал чок эдилелерин эрттирип турар бүгү черлеринге чедер. Правдачы хоочунналарның сактымыкшылары, солунуң төөгүзүнүң арыннарын катап түргүзүп турар документалдыг кадрлар болгаш фото-чүрүктер фильмде киргеш.

Совет парлалганы баштайгызы болур ленинчи «Правда» номчукчуларның хүндүткелин чаалап алган, амгы үеде оон чангыс хүндеги тиражы 10 миллион ажыг экземпляр четкен. Совет кижилер-биле аныг солунуң сүмелекчи, политиктиг билиглериниң болгаш дуржулганың үнер дозу ыяалдыр коруп турар. Чоннуң ачылыгчылыгында солун кандыг черни эдер турганының дугайын улетпүрүнүң болгаш келээ ажылгенийиниң ажыл-ишкилээр, эртемнин болгаш культураның ажылдакчылгазы экрандан чугаалап турар.

(СЭТА-ның корр).

СОРУК

Тиилекчи коллективтиң удуртукчузунга сөс

КИРИП ТУР

1981 чылдың түнелдерин ёзугаар ажылчы чоннуң библиотекалар помнары-биле хандырарын эки организастваны дээш РСФСР-ниң Министрлер Чөвүлелиниң болгаш ВЦСПС-тиң шилчилир Кызыл тугун Чөөн Сибирь возазының талазы-биле Тыва АССР-ниң тэнчүткен библиотека системазының шаңналаан. Ынчангаш республиканың культура амыдыралында база бир ол ооруңгүр удур бозуушкунга хамаарыштыр бистиң корреспондентивис республиканың А. С. Пушкин аттыг библиотеказының директорунга А. А. Давыдовадан интервью алган.

— Библиотекаларны төп-чүткен системаже киирген соонда байдал кайы хире ажыжээнил?

— Каш чыл мурнунда республиканың библиотекалары төпчүттүнмээн турган. Ынчан чангыс аай ажылдаарынга таарымча чок, ботин кылыы кайда кандыг номнар чедишпээн билдинмес. Номчукчунуң хереглээн ному ук библиотекада чок боорга, ону ескээртен тып берштер арга чок. А ам төпчүткен системаже киргеш соонда байдал оранчок ажыжээн. Сөөлгү бо каш чылдарда республиканың бүгү-ле библиотекалары төпчүткен система-биле ажылдап турар. Ынчангаш байдал аажок таарымчалыг, номнар болгаш дериг-херекселдер-даа талазы-биле бир черде шуут чок, азы чедишпес болза ескээртен тып бээр, азы солгун алыр арга бар апарган. Ынчангаш номчукчунуң хереглээн ному ылап-ла тывылган турар.

Тыва АССР-ниң чүрттакчы чолу 293 мун ажыг кижи, а библиотекаларда ном фондузу 3 млн. 750 ажыг мун экземпляр. Чүрттакчы чоннуң ном-биле хандырылгазын республиканың библиотекалары бүгү эвес чорудуп келген. Чыл дургузунда 179,5 мун номчукчуга 2268,5 мун экземпляр номну бижиткеп. «Библиотека-биле чүрттакчы чоннуң эң эки хандырылгазы дээш» деп социалистиг чарышка бүгү-де системаның болгаш ведомстволарның 323 библиотеказы киришкеп. 1981 чылда номчукчуларны хаара түдар болгаш номну бээр талазы-биле планныг опаалданы 103 хуу күүсеткеп. Бо дээрге бистиң **чедишкинивис**: а ол төпчүткен системаның ажык-дузазының болгаш социалистиг чарыштың ачызында чедип алдынган.

— Мурнакчыларның аргадуржулгазын кандыг янзылыг шеңтерелдир турарыл?

— СЭКП-ниң XXVI съездизиниң ажылтырынга алдап кылдыр библиотека ажылын улам күштелдиргенинин соонда, он бирги бет чылдың баштайгы чылында республиканың библиотекалары номчукчулар санавыл талазы-биле планны шуутту күүседипкеп. Он үш районуң он бирги номчукчуларга ном бээр талазы-биле планын күүсеткеп. Оларның иштинде Тандының төпчүткен библиотека системазы (директору М. Домарёва) эң эки көргүзүлгелиг болган. Номчукчулар хаара түдар талазы-биле планның 110 хуу, а ном бээр талазы-биле 119 хуу күүсеткеп. Эрааның төпчүткен библиотека системазы (директору М. Шойдук) базала эки ажылдаан. Тиилекчи болган. Республика библиотекаларының аразында социалистиг чарышка олар биргиче черни алган, шилчилир кызыл туктар-биле, коллективтери номнар болгаш акша-биле шаңнатканнар.

Уруглар библиотекалары база-ла кол-кол көргүзүлгелер талазы-биле онаалдаларын күүсеткеп. Олар номчукчуга ном бижиндер талазы-биле планны 103 хуу күүсеткеп. Бай-Хаактың төпчүткен уруглар библиотеказы (методист В. Ощепкова). Балгазының (О. Филкова). Кызылга Гайдар аттыг (Г. Ускова) уруглар библиотекалары эки ажылдыг боон мактадып турар.

Бай-Тайга, Тес-Хем, Тожу, Барлыг-Хемчик, Чөөн-Хемчик, Бии-Хем районнарда библиотекаларның ажылы сөөлгү үеде экижээн.

Арга-дурумулгазы байлак болгаш ону ёске эш-көрүнге күзелдин-биле дамчыдып бээп чоруур. Эң кызымаккай библиотекарьлардан А. Чавынакны (Эрзин), Л. Кашпаны (Элегест), Е. Агыжыны (Улуг-Хем) болгаш ёскелерни-даа адап болур. Мурнакчыларның арга-дурумулгазын бижимел-биле-даа, семинарлар дамчыштыр-даа, бот-боттарынче чалаалгалар хевирлү-биле-даа дамчыдып шеңтередип турар.

— Библиотека ажылында кол кичээнгейни үүже үгландырып турарыл?

— СЭКП-ниң XXVI съездизиниң шиитпирин амыдыралга боттанырары-биле ажылчы чоннуң идей-политиктиг кижизидилгезинге номнуң ужур-дузазын болгаш Ленинниң теоретиктиг номналын, СЭКП-ниң документилерин пропагандалаарынче үглап турар. Оон ынай Л. И. Брежневтиң «Бичии чер», «Катап тургузуушкун», «Күр чер» болгаш «Сактышкынналар» деп номнарынга номчукчулар конференцияларын чер-черге эрттирилгезин ажыктыг, дээштиг болгулаан. Оон-даа ёске ажылдарны чогаадыкчы ёзу-биле дилеп тып чоруун турар. Шилчилир кызыл тук-биле шаңнадып турарывыс республиканың бүгү-ле библиотека ажылчыларының улам шыкпаннай аныылаарынче сорук киирди.

СОВЕТ-НИКАРАГУА ЧУГААЛАЖЫЫШКЫННАР

Майның 4-те Кремльге совет-никарагуа чугаалажымышкынар болган.

Совет талаадан чугаалажыышкыннарны СЭКП ТК-ның Чиигизе секретары, ССРЭ-ниң Дээди Совединиң Президиумунуң Даргазы Л. И. Брежнев, СЭКП ТК-ның Политбюро кежигүнү, ССРЭ-ниң Министрлер Чөвүлелиниң Даргазы Н. А. Тихонов, СЭКП ТК-ның Политбюро кежигүнү, ССРЭ-ниң даштыкы херектер министри А. А. Громыко, СЭКП ТК-ның Политбюро кежигүнү, СЭКП ТК-ның секретары К. У. Черненко, СЭКП ТК-ның Политбюро кежигүнүнге кандидат, СЭКП ТК-ның секретары Б. Н. Пономарев чоруткан.

Никарагуа талаадан — Национал хосталганың Сандиночу фронтузунуң (НХСФ-ниң) Национал удуртулгазының кежигүнү, Национал катап тургузуушкун чазаанның удуртулга чөвүлелиниң координатору революция командантейн Д. Ортега Сааведрага баштаткан Никарагуа Республиканың күрүне делегациязынга алдар кылдыр дүштеки шайлалга кылган.

Совет талаадан дүштеки шайлалгага эштер Л. И. Брежнев, Н. А. Тихонов, Ю. В. Андропов, А. А. Громыко, Д. Ф. Устинов, К. У. Черненко, Б. Н. Пономарёв, ССРЭ-ниң Дээди Совединиң Президиумунуң болгаш ССРЭ-ниң Министрлер Чөвүлелиниң Даргазының орлаакчылары, ССРЭ-ниң министрлери, ССРЭ-ниң Күрүне комитеттериниң даргалары, ёске-даа албан кижилери барганнар.

СЭКП ТК-ның Чиигизе секретары, ССРЭ-ниң Дээди Совединиң Президиумунуң Даргазы Л. И. Брежнев дүштеки шайлалгага үүре чугаалаан.

Эш Л. И. БРЕЖНЕВТИҢ чугаазы

Хүндүлүг эш Ортега!

Хүндүзүг никарагуа аалчылар!

Эштер!

Никарагуа Республиканың эш Даниэл Ортегага удуртқан делегациязының түрекпиш хамаарыжыдан байыр чедирерин чөпшээреп көрүүлер.

Силер бистиңге дыка ыракта, чер бөмбүрзээниң ёске чартыынган келген болгай силер.

Силериң Москвада келгенниер, чугаалажымышкынарның үре-түнелдерниг болганы-даа, бистиң бодап турарывыс-биле алырга, делегейниң амгы үеде хөгжүлдезивиниң чугула дүрүм ёзугаар болуушкуун чайынпактаа-биле көргүзүп турар-дыр. Улустарны болгаш чүрттарны чүгле географ болгаш политика чоокшулаштырып турар эвес, харын база оларның бот-боттарын биилярынга болгаш пайгыралдажырынга идегүзээ чер-даа шаптыктан шыдавас боон турар-дыр.

Никарагуаның улузу шыпныг херекти, боттарының хамдамырындан тудуп хөрээп камгалап турар. Төп Америкада ол улуг эвес күрүне болдуңун хамаарышпас чоруун камгаавр болгаш тайбың байдалдың үезинде чүрттаар, аңаа удур кандыг-даа ончукчонгээлер сокпазын дээш бүгү күүдүн салып турар.

Ол улустуң тура-соруун ёзугаар Национал хосталганың Сандиночу фронтузунга удуртун алган, демократияга болгаш социал депшилгеге үлелиилээш, пиитилеп харылзааларын чаартырынче эгелеп сүүлген.

Никарагуа делегей херектериниң талазы-биле кала-даа чүүлдүнгүр политиктиг чорудуп, делегей байдалын оргаландыраарынга кеткөт үлүүн кирип турар. Бистер ёске-даа күрүнелер-биле бир домей, бо бүгү талазы-биле сөөлгө чү-сеткил катыштырып, деткип турар бис.

Бөмбүрзектиң барын чартыынган бистерни калбак долгем океанныр ацтылап турар. Европаны, Азияны болган Африканы хоозуратқан делегейниң ийи дайынарының өрт-халапчары Америк дилги дорт хемчээлдин-биле шилээ албаан болгай.

Ынчалза-даа тайбыңны кайда-даа үнелээр болгаш тайбыңны бүгү улустар күзеп турар. Ынчангаш күрүне ажылдакчызы кижиге тайбыңны камгалаарыңнан болгаш харылсалгыг чүүл бистиң үеэвисте чок.

Ол Мурнуу Америкага-даа болгаш Каттышкан Штаттарга-даа азы Канадага-даа шын болур ужурлуг. Делегей дайынарының төөү болуп турган ёске күрүнелерге чедир Америкадан ыраа олардан Америкага чедир бичии-ле ырак болгай.

Болдуңун кожалары болгаш Каттышкан Штаттар-биле харылзааларда бергелериң болгаш дүшкүүрүүт байдалды чугаалажымышкынар аргазы-биле ёзуктаарынче. Никарагуаның удуртукчуларының кызымаккай чүткүлү киилеңган долузу-биле билдингир боон турар.

Латин Американың ёске-даа чүрттарының, ялангыя Мексиканың, Кубаның ол-ла үлелиилээш-биле ылаш турар тодаргай инициативаларын бистиң политикавыстың чыс сорулгаларынга дүжүп турар.

Латин Американың улустарының ортулында хосталгаже чүткүлдүг шимээттикти үргүлүүлер, улам калбарып турарының хөй-хөй бадыткалдарын төөгү болгаш амгы үеде көргүзүп турар

Улустар Төп Америкага болгаш Мурнуу Атлантикага-даа болза, боттарының чериниң, боттарының бажыңнарының эдерп болуруп күзеп турарлар.

Бир эвес бөмбүрзектиң барының чартыынга айландыр нарыядаашкыннар болгаш мөсилдежиишкинниг байдалдар тургустукун кээр чүве болза, террипдээшкинниң турушторын камгалаарын азы катап тургузарын ораалдажып, улустарга ёске чүрттүң дарлалмөгүдениң албаазаар күштериң барындаа болгу боор.

Олар выжаашкыны болгаш албадаашкын кылырыңнан, ёнүк-чөнгээлээшкин болгаш бүгээлээшкинни ажыглаарындан бөө-чепсектиг үүлгедиишкиннерден ойталаас болгаш колониалдыг дайынар үелеринге дөмей үүлгедиишкиннерни кылып турарлар.

Совет Эвилели чер бөмбүрзээниң ёске-даа райондарынга ышкаш, маңаа база-ла бодуңуң принципиалдыг политиказын — дүшкүүрүүт чоруктуң амгы одагларын үзүткаар болгаш чаа одаглардың кыптыгып келирил баш удур болдурбазының, күрүнелериниң болгаш улустарның иштики херектеринге холгаралаашкыннарны кылбазының, маргылдаалыг айтырыгларны тайбың арга-биле, чугаалажымышкынар столунга шиитпирээринин политиказын барымдаалап турар.

Бистер бүгү диптерге чаңгыс политиканы — тайбынын болгаш улустар аразында найыралдыг харылзаалар кылдыр политиказын чорудуп турар бис.

Дашкаңы:

Эш Ортеганың болгаш бүгү никарагуа аалчыларның кадыктарга дээш.

Совет Эвилели биле Никарагуа Республиканың аразынга найыралдыг болгаш кады ажылдажылганы быжыглаары дээш.

НАЙЫРАЛДЫГ БАЙДАЛГА

СЭКП Төп Комитеди, ССРЭ-ниң Дээди Совединин Президиумуу болгаш ССРЭ-ниң чазаа май 4-те Кремльдиң Улуг орддузунга Национал удуртулгазының кежигүнү, Национал катап тургузуушкун чазаанның удуртулга чөвүлелиниң координатору революция командантейн Д. Ортега Сааведрага баштаткан Никарагуа Республиканың күрүне делегациязынга алдар кылдыр дүштеки шайлалга кылган.

Совет талаадан дүштеки шайлалгага эштер Л. И. Брежнев, Н. А. Тихонов, Ю. В. Андропов, А. А. Громыко, Д. Ф. Устинов, К. У. Черненко, Б. Н. Пономарёв, В. В. Кузнецов, Б. Н. Пономарёв, ССРЭ-ниң Дээди Совединин Президиумунуң болгаш ССРЭ-ниң Министрлер Чөвүлелиниң Даргазының орлаакчылары, ССРЭ-ниң министрлери, ССРЭ-ниң Күрүне комитеттериниң даргалары, ёске-даа албан кижилери барганнар.

СЭКП ТК-ның Чиигизе секретары, ССРЭ-ниң Дээди Совединин Президиумунуң Даргазы Л. И. Брежнев дүштеки шайлалгага үүре чугаалаан.

Эш Л. И. БРЕЖНЕВТИҢ чугаазы

Хүндүлүг эш Ортега!

Хүндүзүг никарагуа аалчылар!

Эштер!

Никарагуа Республиканың эш Даниэл Ортегага удуртқан делегациязының түрекпиш хамаарыжыдан байыр чедирерин чөпшээреп көрүүлер.

Силер бистиңге дыка ыракта, чер бөмбүрзээниң ёске чартыынган келген болгай силер.

Силериң Москвада келгенниер, чугаалажымышкынарның үре-түнелдерниг болганы-даа, бистиң бодап турарывыс-биле алырга, делегейниң амгы үеде хөгжүлдезивиниң чугула дүрүм ёзугаар болуушкуун чайынпактаа-биле көргүзүп турар-дыр. Улустарны болгаш чүрттарны чүгле географ болгаш политика чоокшулаштырып турар эвес, харын база оларның бот-боттарын биилярынга болгаш пайгыралдажырынга идегүзээ чер-даа шаптыктан шыдавас боон турар-дыр.

Никарагуаның улузу шыпныг херекти, боттарының хамдамырындан тудуп хөрээп камгалап турар. Төп Америкада ол улуг эвес күрүне болдуңун хамаарышпас чоруун камгаавр болгаш тайбың байдалдың үезинде чүрттаар, аңаа удур кандыг-даа ончукчонгээлер сокпазын дээш бүгү күүдүн салып турар.

Ол улустуң тура-соруун ёзугаар Национал хосталганың Сандиночу фронтузунга удуртун алган, демократияга болгаш социал депшилгеге үлелиилээш, пиитилеп харылзааларын чаартырынче эгелеп сүүлген.

Никарагуа делегей херектериниң талазы-биле кала-даа чүүлдүнгүр политиктиг чорудуп, делегей байдалын оргаландыраарынга кеткөт үлүүн кирип турар. Бистер ёске-даа күрүнелер-биле бир домей, бо бүгү талазы-биле сөөлгө чү-сеткил катыштырып, деткип турар бис.

Бөмбүрзектиң барын чартыынган бистерни калбак долгем океанныр ацтылап турар. Европаны, Азияны болган Африканы хоозуратқан делегейниң ийи дайынарының өрт-халапчары Америк дилги дорт хемчээлдин-биле шилээ албаан болгай.

Ынчалза-даа тайбыңны кайда-даа үнелээр болгаш тайбыңны бүгү улустар күзеп турар. Ынчангаш күрүне ажылдакчызы кижиге тайбыңны камгалаарыңнан болгаш харылсалгыг чүүл бистиң үеэвисте чок.

Ол Мурнуу Америкага-даа болгаш Каттышкан Штаттарга-даа азы Канадага-даа шын болур ужурлуг. Делегей дайынарының төөү болуп турган ёске күрүнелерге чедир Америкадан ыраа олардан Америкага чедир бичии-ле ырак болгай.

Болдуңун кожалары болгаш Каттышкан Штаттар-биле харылзааларда бергелериң болгаш дүшкүүрүүт байдалды чугаалажымышкынар аргазы-биле ёзуктаарынче. Никарагуаның удуртукчуларының кызымаккай чүткүлү киилеңган долузу-биле билдингир боон турар.

Латин Американың ёске-даа чүрттарының, ялангыя Мексиканың, Кубаның ол-ла үлелиилээш-биле ылаш турар тодаргай инициативаларын бистиң политиказывыстың чыс сорулгаларынга дүжүп турар.

Латин Американың улустарының ортулында хосталгаже чүткүлдүг шимээттикти үргүлүүлер, улам калбарып турарының хөй-хөй бадыткалдарын төөгү болгаш амгы үеде көргүзүп турар

Улустар Төп Америкага болгаш Мурнуу Атлантикага-даа болза, боттарының чериниң, боттарының бажыңнарының эдерп болуруп күзеп турарлар.

Бир эвес бөмбүрзектиң барының чартыынга айландыр нарыядаашкыннар болгаш мөсилдежиишкинниг байдалдар тургустукун кээр чүве болза, террипдээшкинниң турушторын камгалаарын азы катап тургузарын ораалдажып, улустарга ёске чүрттүң дарлалмөгүдениң албаазаар күштериң барындаа болгу боор.

Олар выжаашкыны болгаш албадаашкын кылырыңнан, ёнүк-чөнгээлээшкин болгаш бүгээлээшкинни ажыглаарындан бөө-чепсектиг үүлгедиишкиннерден ойталаас болгаш колониалдыг дайынар үелеринге дөмей үүлгедиишкиннерни кылып турарлар.

Совет Эвилели чер бөмбүрзээниң ёске-даа райондарынга ышкаш, маңаа база-ла бодуңуң принципиалдыг политиказын — дүшкүүрүүт чоруктуң амгы одагларын үзүткаар болгаш чаа одаглардың кыптыгып келирил баш удур болдурбазының, күрүнелериниң болгаш улустарның иштики херектеринге холгаралаашкыннарны кылбазының, маргылдаалыг айтырыгларны тайбың арга-биле, чугаалажымышкынар столунга шиитпирээринин политиказын барымдаалап турар.

Бистер бүгү диптерге чаңгыс политиканы — тайбынын болгаш улустар аразында найыралдыг харылзаалар политиказын чорудуп турар бис.

Дашкаңы:

Эш Ортеганың болгаш бүгү никарагуа аалчыларның кадыктарга дээш.

Совет Эвилели биле Никарагуа Республиканың аразынга найыралдыг болгаш кады ажылдажылганы быжыглаары дээш.

бүгү делегейге тайбың дээш көдүүрини саналдап тур мен.

Д. Ортега харыы сес эш, чүве чугаалаан.

Эш Д. ОРТЕГАНЫҢ чугаазы

Хүндүлүг эш Брежнев!

Совет эштер!

Никарагуа эштер!

Никарагуа революциязының баштыңчызы болгаш Национал хосталганың Сандиночу фронтузунуң үндезилекчизи Карлос Фонсека 25 чыл мурнунда аныктарның болгаш удуртулгаларның VI Бүгү-дедегей фестивалиниг Сандиночуң улуу биле Ленинниң улуг-дуңуу аразында аңы-дуңмалыышкы пайыралдың демдээ кылдыр Москва парыгынга маңа олуртаан. Ынчангаш бистер бөгүн ол маңа өзүп үнген болгаш бистиң улустарывыс, назакгарывыс болгаш партияларывыс аразында харылзаалардың быжыг болгаш бузулбас демдээ апаргаан деп чугаалап бөөрүп-дүр бис.

Агрессияга, аш-чутка болгаш улуг бергелерге улуг дедимелге дискек кырынга сөөрбейн, империалистиг болгаш фашистиг эжелекчилерни чылча шапкан маадырлыг совет улустуң чайынанчак төөгүзүнүң шинчы камгалакчылары — Совет Эвилелиниң Коммунистиг партиязының Төп Комитединден, ССРЭ-ниң Дээди Совединиң Президиумундан болгаш Совет чазактан алганывыс чалаага болза, бистерге улуг алдар-хүндүү-дүр деп санап турар бис.

Бистер Ада-чүрттүң Улуг дайынынга бүгү кижи төрелгеннин фашизмниң кудаанышкынындан хосталары дээш өлген 20 миллион совет кижилериң турасказывыс мурнунга мөгейнп, боттарының амы-тынын никарагуа революция дээш бергеш көдээ филиалының эргелекчизи Хүрең Солдуковна Серенге, уругларның К. И. Чуковский аттыг Тыва республика библиотеказының директору Зинаида Фёдоровна Стрелковскаяга тыпсыр.

Советтиң Президиумунуң Даргазы М. МЕНДУМЕ.

Тыва АССР-ниң Дээди Советтиң Президиумунуң Секретары Н. БОЙДУ.

Кызыл хоорай. 1982 чылдың май 5.

Х. С. Серенге, З. Ф. Стреляковскаяга

Тыва АССР-ниң культуразының алдарлыг ажылдакчызы хүндүлүг атты тыпсыр дугайында

ТЫВА АССР-НИҢ ДЭЭДИ СОВЕДИНИҢ ПРЕЗИДИУМУНУҢ ЧАРЛЫЫ

Чоннуң библиотека хандырылгазының төрээнге ачы-хавыяазы дээш Тыва АССР-ниң культуразының алдарлыг ажылдакчызы хүндүлүг атты Бай-Тайганың төпчүткен библиотека системазының Шуй көдээ филиалының эргелекчизи Хүрең Солдуковна Серенге, уруглардың К. И. Чуковский аттыг Тыва республика библиотеказының директору Зинаида Фёдоровна Стрелковскаяга тыпсыр.

Тыва АССР-ниң Дээди Советтиң Президиумунуң Даргазы М. МЕНДУМЕ.

Тыва АССР-ниң Дээди Советтиң Президиумунуң Секретары Н. БОЙДУ.

Кызыл хоорай. 1982 чылдың май 5.

С. А. Бичелдейни, М. Ф. Домареваны

Тыва АССР-ниң Дээди Советтиң Президиумунуң Хүндүлел бижии-биле шаңнаар дугайында

ТЫВА АССР-НИҢ ДЭЭДИ СОВЕДИНИҢ ПРЕЗИДИУМУНУҢ ЧАРЛЫЫ

Чоннуң библиотека хандырылгазының талазы-биле үр чылдарда үре-түнелдиг ажылы дээш Эраанның төпчүткен библиотека системазының Мерен көдээ библиотека филиалының эргелекчизи Сапчима Александровна Бичелдейни, Тандының төпчүткен библиотека системазының директору Мария Филипповна Домареваны Тыва АССР-ниң Дээди Совединиң Президиумунуң Хүндүлел бижии-биле шаңнаар.

Тыва АССР-ниң Дээди Советтиң Президиумунуң Даргазы М. МЕНДУМЕ.

Тыва АССР-ниң Дээди Советтиң Президиумунуң Секретары Н. БОЙДУ.

Кызыл хоорай. 1982 чылдың май 5.

РЕСПУБЛИКА СЛЁДУ

Дүүн СЭКП обкомунуң Политиктиг чыындызының бажыңында ажылчын болган көдээ корреспондентилериниң республиканың солуннар, телевидение болгаш радио журналистери-биле кады слёду болган.

Слёдту СЭКП обкомунуң секретары Д. К. Ооржак зиилткан. Ол Парлалга хүнүн болгаш «Правда» солуннуң баштангы номериниң үнелеринден бээр 70 чыл болганыбыле холбаштыр чыылганнарга бир чедиргеш. оларга көрүлдүг сорулгаларны чедишкиннерниг болурун кыскаа.

«СЭКП-ниң XXVI съездизиниң шиитпирлерин амыдыралга боттанырары-биле ажылчы чоннуң идей-политиктиг кижизидилгезинге номнуң ужур-дузазын болгаш Ленинниң теоретиктиг номналын, СЭКП-ниң документилерин пропагандалаарынче үглап турар. Оон ынай Л. И. Брежневтиң «Бичии чер», «Катап тургузуушкун», «Күр чер» болгаш «Сактышкынналар» деп номнарынга номчукчулар конференцияларын чер-черге эрттирилгезин ажыктыг, дээштиг болгулаан. Оон-даа ёске ажылдарны чогаадыкчы ёзу-биле дилеп тып чоруун турар. Шилчилир кызыл тук-биле шаңнадып турарывыс республиканың бүгү-ле библиотека ажылчыларының улам шыкпаннай аныылаарынче сорук киирди.

Республиканың редакциялар коллективтериниң ажылында ког черни СЭКП-ниң XXVI съездизиниң шиитпирлерин пропагандалаары, он бирги бет чылдың планнарын күүсеткеш турарын ол демделгээн. Ёске-даа солуннарның тиражтары чүртте чыл келген турум удам-на улгадын турар. Бистиң республикада бо талазы-биле чедишкиннер база бар. Амгы үеде Тывада республиканың дөрт. ол хире сеңнир районнар болган хөй тиражтыг солуннар, «Агитаторуң блокнодуу» парлаттыныр үүүн турар. Оларның харыуезинде 68 мун экземпляр ажыын турар. Республиканың амыдыралында радио болган телевидение биилээбиле кирген.

Чөөнүүлер-биле хөрээшкилер патронаждыг харыуезинде турар чамдык материалдар «Аграрлыг-политиктиг удам өөрүгүүр ажылдаан чүүлдерниң болгаш ынчангаш ажыглаарын турар. Чүүлдерниң болгаш корреспондентилериниң дугайында» шиитпирлерни кызыгаар пропаганда болгаш агитация кылдыңның эргелекчизи А. К. Кандай ыяпган. Бо ыяпкы Парлалга хүнүү алдырыг хүн — СЭКП ТК-ның шиитпирлерин болгаш шыгатпаннаан органы, делегейде эң-не материт солун—«Правданың» бирги номериниң үнгенинден бээр 70 чыл болганы-биле кадыктарын ол демделгээн. Ол Парлалга хүнүн болгаш «Правда» солуннуң баштангы номериниң үнгенинден бээр 70 чыл болганы-биле холбаштыр чыылганнарга база бир ол ооруңгүр удур бозуушкунга хамаарыштыр бистиң корреспондентивис республиканың А. С. Пушкин аттыг библиотеказының директору А. А. Давыдовадан интервью алган.

— Библиотекаларны төпчүткен системаже киирген соонда байдал кайы хире ажыжээнил?

— Каш чыл мурнунда республиканың библиотекалары төпчүттүнмээн турган. Ынчан чангыс аай ажылдаарынга таарымча чок, ботин кылыы кайда кандыг номнар чедишпээн билдинмес. Номчукчунуң хереглээн ному ук библиотекада чок боорга, ону ескээртен тып берштер арга чок. А ам төпчүткен системаже киирген соонда байдал оранчок ажыжээн. Сөөлгү бо каш чылдарда республиканың бүгү-ле библиотекалары төпчүткен система-биле ажылдап турар. Ынчангаш байдал аажок таарымчалыг, номнар болгаш дериг-херекселдер-даа талазы-биле бир черде шуут чок, азы чедишпес болза ескээртен тып бээр, азы солгун алыр арга бар апарган. Ынчангаш номчукчунуң хереглээн ному ылап-ла тывылган турар.

Тыва АССР-ниң чүрттакчы чолу 293 мун ажыг кижи, а библиотекаларда ном фондузу 3 млн. 750 ажыг мун экземпляр. Чүрттакчы чоннуң ном-биле хандырылгазын республиканың библиотекалары бүгү эвес чорудуп келген. Чыл дургузунда 179,5 мун номчукчуга 2268,5 мун экземпляр номну бижиткеп. «Библиотека-биле чүрттакчы чоннуң эң эки хандырылгазы дээш» деп социалистиг чарышка бүгү-де системаның болгаш ведомстволарның 323 библиотеказы киришкеп. 1981 чылда номчукчуларны хаара түдар болгаш номну бээр талазы-биле планныг опаалданы 103 хуу күүсеткеп. Бо дээрге бистиң **чедишкинивис**: а ол төпчүткен системаның ажык-дузазының болгаш социалистиг чарыштың ачызында чедип алдынган.

— Мурнакчыларның аргадуржулгазын кандыг янзылыг шеңтерелдир турарыл?

— СЭКП-ниң XXVI съездизиниң шиитпирлерин амыдыралга боттанырары-биле ажылчы чоннуң идей-политиктиг кижизидилгезинге номнуң ужур-дузазын болгаш Ленинниң теоретиктиг номналын, СЭКП-ниң документилерин пропагандалаарынче үглап турар. Оон ынай Л. И. Брежневтиң «Бичии чер», «Катап тургузуушкун», «Күр чер» болгаш «Сактышкынналар» деп номнарынга номчукчулар конференцияларын чер-черге эрттирилгезин ажыктыг, дээштиг болгулаан. Оон-даа ёске ажылдарны чогаадыкчы ёзу-биле дилеп тып чоруун турар. Шилчилир кызыл тук-биле шаңнадып турарывыс республиканың библиотека ажылчыларының улам шыкпаннай аныылаарынче сорук киирди.

Республиканың редакциялар коллективтериниң ажылында ког черни СЭКП-ниң XXVI съездизиниң шиитпирлерин пропагандалаары, он бирги бет чылдың планнарын күүсеткеш турарын ол демделгээн. Ёске-даа солуннарның тиражтары чүртте чыл келген турум удам-на улгадын турар. Бистиң республикада бо талазы-биле чедишкиннер база бар. Амгы үеде Тывада республиканың дөрт. ол хире сеңнир районнар болгаш хөй тиражтыг солуннар, «Агитаторуң блокнодуу» парлаттыныр үүүн турар. Оларның харыуезинде 68 мун экземпляр ажыын турар. Республиканың амыдыралында радио болган телевидение биилээбиле кирген.

Чөөнүүлер-биле хөрээшкилер патронаждыг харыуезинде турар чамдык материалдар «Аграрлыг-политиктиг удам өөрүгүүр ажылдаан чүүлдерниң болгаш ынчангаш ажыглаарын турар. Чүүлдерниң болгаш корреспондентилериниң дугайында» шиитпирлерни кызыгаар пропаганда болгаш агитация кылдыңның эргелекчизи А. К. Кандай ыяпган. Бо ыяпкы Парлалга хүнүү алдырыг хүн — СЭКП ТК-ның шиитпирлерин болгаш шыгатпаннаан органы, делегейде эң-не материт солун—«Правданың» бирги номериниң үнгенинден бээр 70 чыл болганы-биле кадыктарын ол демделгээн. Ол Парлалга хүнүн болгаш «Правда» солуннуң баштангы номериниң үнгенинден бээр 70 чыл болганы-биле холбаштыр чыылганнарга база бир ол ооруңгүр удур бозуушкунга хамаарыштыр бистиң корреспондентивис республиканың А. С. Пушкин аттыг библиотеказының директору А. А. Давыдовадан интервью алган.

— Библиотекаларны төпчүткен системаже киирген соонда байдал кайы хире ажыжээнил?

— Каш чыл мурнунда республиканың библиотекалары төпчүттүнмээн турган. Ынчан чангыс аай ажылдаарынга таарымча чок, ботин кылыы кайда кандыг номнар чедишпээн билдинмес. Номчукчунуң хереглээн ному ук библиотекада чок боорга, ону ескээртен тып берштер арга чок. А ам төпчүткен системаже киирген соонда байдал оранчок ажыжээн. Сөөлгү бо каш чылдарда республиканың бүгү-ле библиотекалары төпчүткен система-биле ажылдап турар. Ынчангаш байдал аажок таарымчалыг, номнар болгаш дериг-херекселдер-даа талазы-биле бир черде шуут чок, азы чедишпес болза ескээртен тып бээр, азы солгун алыр арга бар апарган. Ынчангаш номчукчунуң хереглээн ному ылап-ла тывылган турар.

Тыва АССР-ниң чүрттакчы чолу 293 мун ажыг кижи, а библиотекаларда ном фондузу 3 млн. 750 ажыг мун экземпляр. Чүрттакчы чоннуң ном-биле хандырылгазын республиканың библиотекалары бүгү эвес чорудуп келген. Чыл дургузунда 179,5 мун номчукчуга 2268,5 мун экземпляр номну бижиткеп. «Библиотека-биле чүрттакчы чоннуң эң эки хандырылгазы дээш» деп социалистиг чарышка бүгү-де системаның болгаш ведомстволарның 323 библиотеказы киришкеп. 1981 чылда номчукчуларны хаара түдар болгаш номну бээр талазы-биле планныг опаалданы 103 хуу күүсеткеп. Бо дээрге бистиң **чедишкинивис**: а ол төпчүткен системаның ажык-дузазының болгаш социалистиг чарыштың ачызында чедип алдынган.

— Мурнакчыларның аргадуржулгазын кандыг янзылыг шеңтерелдир турарыл?

— СЭКП-ниң XXVI съездизиниң шиитпирлерин амыдыралга боттанырары-биле ажылчы чоннуң идей-политиктиг кижизидилгезинге номнуң ужур-дузазын болгаш Ленинниң теоретиктиг номналын, СЭКП-ниң документилерин пропагандалаарынче үглап турар. Оон ынай Л. И. Брежневтиң «Бичии чер», «Катап тургузуушкун», «Күр чер» болгаш «Сактышкынналар» деп номнарынга номчукчулар конференцияларын чер-черге эрттирилгезин ажыктыг, дээштиг болгулаан. Оон-даа ёске ажылдарны чогаадыкчы ёзу-биле дилеп тып чоруун турар. Шилчилир кызыл тук-биле шаңнадып турарывыс республиканың библиотека ажылчыларының улам шыкпаннай аныылаарынче сорук киирди.

Республиканың редакциялар коллективтериниң ажылында ког черни СЭКП-ниң XXVI съездизиниң шиитпирлерин пропагандалаары, он бирги бет чылдың планнарын күүсеткеш турарын ол демделгээн. Ёске-даа солуннарның тиражтары чүртте чыл келген турум удам-на улгадын турар. Бистиң республикада бо талазы-биле чедишкиннер база бар. Амгы үеде Тывада республиканың дөрт. ол хире сеңнир районнар болгаш хөй тиражтыг солуннар, «Агитаторуң блокнодуу» парлаттыныр үүүн турар. Оларның харыуезинде 68 мун экземпляр ажыын турар. Республиканың амыдыралында радио болган телевидение биилээбиле кирген.

Чөөнүүлер-биле хөрээшкилер патронаждыг харыуезинде турар чамдык материалдар «Аграрлыг-политиктиг удам өөрүгүүр ажылдаан чүүлдерниң болгаш ынчангаш ажыглаарын турар. Чүүлдерниң бол

ССРЭ-ниң 60 чылынга уткуштур

ҮЕНИҢ БАЗЫМЫ-БИЛЕ

Совет улустарның ажы-дүмә ог-буленинде чечектелип [illegible] орар бегүүгү Тыва — амгы үениң индустриалдыг, бедик тегжүлделиг кодээ [illegible] культуразы чечектелген республика апарган. Республиканың бир чечектелген булуму — Эрзиниң ажыл-ишчилери СЭКП-ниң XXVI съездиниң шиитпирлерин боттандырарынга төлептиг салыышкынын киирни. ССРЭ-нин 60 чыл ооргага уткуштур бедик кедүүшкүп-биле чоруп орар.

Оон тодаргай бадыткалынга [illegible] болур. Дертен чылдарга чедир Эрзиниң девискээринге улус өөредилгенин, культуранын кадык камгалалының албан черлеринин баазазы барык чок [illegible] Бо хүнүерде Тываның ол булуңу кайы хире чаартыныш, сайзыраанын ылаңгыя хөчүп салгалдың кодээ ишчилерни оңза чоргаарал-биле сактып чоруурлар. Чүге дээрге олар ол чаартылгаларны карап-биле өөрүп, аңаа боттарының тургузукчу үлүүн киириштиргеннер.

Амгы үеде районнуң сууларында 2 мүн ажыг өөреникчилерни хаара туткан дөрт ортумак болгаш бир сес чыл школалары бар. Өөреникчилериниң 445-и күрүненин долу [illegible] 400 ажыг уруглары ясли-садыктерде хаара туттунган. [illegible] камгалаар талазы-биле кылдыныр турар ажылдар хөй. Хары үеде 50 кижини чыттырып эмнээр район эмнелгези, Нарын сууда он беш орунлуг участок эмнелгези, [illegible] сууларда медицина пунктулары ам доктаамал ажылдап турар.

Районда культура амыдыралы хөгжүп, чонуң бот-тывынгыр ураң чүүлүне хандык-ле-даа төлүпкелери бар. Пионтиин малының баш санын өстүрүр, продуктулуун бедидер, чер ажылының культуразын сайзыраадыр талазы-биле бичө эвес ажылларны районда боттандырып келгеш.

Партияның болгаш чазактың ала салган салгалының база доктаамал кичээнгейинин ачылында районга болган социал-экономика болгаш культура талазы-биле улут чаартылгаларының иштинде бир бүр кол черни ажылчы чонларның материалдыг болгаш культурулуг дениишинниң чыл бүрүде бедии, садыл алыр аргалы өзүп турары болур. Оон чижээнге дыраавышла сапларны көргүүлүн бо-[illegible]-да районнуң чурттакчы чонуң 70,7 мүн рубль түүнүт бөлүнүп киптинин херекселдерни, 88,7 мүн рубльдүг хемнеп [illegible] ырын. 97 соодукчыны, хөп чүүр 60 ажыг машинаны, 171 телевизорну, 30 хире автомашинаны [illegible] хөй-хөй бараалардың садыл алгылаан. Соолгу чылдарда чонуң амыдырал хандырылгазын экижиндирине үлешкен эвээш эвес ажылдар кылдынган. Мөрен, Нарын сууларда чонуң амыдырал [illegible] ажылдары үзүүлүнүп.

Кедээ ажыл-агый будурулгазын хөнүүдериниң ажылбас орук ажыттынган. Районнуң [illegible] кадыргылаш чыт бүрү өзүп, сайзырап келгенин онзалап демдеглээш чогуур. Бо хүнүерде ажыл-агыйларда 100 ажыг тракторлар, 148 түүк машиналары, кедээ ажыл-агыйның өскө-даа техникалары бар. Пионтиин малының баш санын өстүрүр, продуктулуун бедидер, чер ажылының культуразын сайзыраадыр талазы-биле бичө эвес ажылларны районда боттандырып келгеш.

Сөөлбүрлиг сес-хөй чылдарда кедээ ажыл-агыйның ажыл-ишчилери он бирги беш чылдың бирги чылын багаа эвес киргүзүглерлиг дооскан 1980 чылга дең[illegible] эрткен чылын эът бүдүрүн 18,4 хуу, сүттүү 3,2 хуу, дүктүү — 12,7 хуу өзүлделиг болган. Малдың чаш төлүн камгалап алыр талазы-биле: төрүүр чүс башка онаашпыр бызаваларны 13, ачай, хураганнарны 33, куруунну 18 башты хөнүү камгалап алган. Ол-ла үе-биле денизээрге, мыйыстыг бода малдың, хой, өшкүүн, төөниң саны өзүлделиг болган.

Социалистиг чарыштың хөй-хөй мурнакчыларының кызымаккай күш-ажылынга. чоргаарлаңыр бис. Оларның мурнуку одургуларында коммунистер чоруп, күш-ажылны үлегер чижээн чонга көргүзүп чоруурлар. Чижээ, Ленин аттыг совхозта коммунист О. Назымжай эрткен чылын төрүүр чүс хойдан 113 хураганны менди доруктуруп, бир хойдан-на 2 кг дүктү кыргып алган. Оон күш-ажылын партия болгаш чазак бедии-биле үнелеп, «Бүүт ажылчы шилгараа» медаль-биле шаңналаан. Ам оон коданында хой бүтүүр хуралаңнып. Ол шынаат Тыва АССР-ниң алдарлыг малчыны, Ленин орденниң эзелекчизи Орус Намдал төрүүр чүс хойдан-на 110 хураганны эрткен чылын менди ап, бир хойдан 2,3 кг дүктү кыргаан. Оон коданында хой ооллаашкынын амгы үеде дооступ турар, бо чылын төөүүр чүс хойга оналаттыр 106 хураган камгалап алган. «Чаа оруктө совхозтуң мурнакчы койжузу А. Дамчай чыл бүрүде бедик [illegible] малжыгынын [illegible] дүктүү [illegible] алыышкын [illegible] Чоокта чаа аңаа Күш-ажылчы Алдар орденниң илиги чергезин тыныскаш. Шынчаш ам оон төрөөнде үк орденнин йөнүн болгаш үшкү чергелери чайнап чоруур. Бо чылда мерзегжил малжыгынга коданында доң бүрүүлүнүн чаш төлүү камгалап алдынган.

Он бирги беш чылын бирги чылында районнуң ажыл-ишчилериниң социал-[illegible] хөгжүдүлүнүн курүше планнарын күүседир дээш бүгү чүрттә калбаган чарышка бөскү чедиишкинниринә чедип алган. Оон тодаргай бадыткалы болза СЭКП ТК-ның, ССРЭ-нин Министрлер Чөвүлелиниң, ВЦСПС-тин болгаш ВЛКСМ ТК-ның шилчимир Кызыл тугун болгаш бирги чергенниң дипломун районга тыскаан болур. Бо бедик шаңнал районнуң [illegible] [illegible] [illegible]

ССРЭ-НИҢ ДЭЭДИ СОВЕДИНИҢ ПРЕЗИДИУМУНУҢ ХУРАЛЫ

СЭКП ТК-ның Политбюро [illegible] ССРЭ-ниҢ Дээди СовединиҢ Президиумуның Даргалыҥын бирги орлакчызы В. В. Кузнецовтуҥ даргалаҥы-биле ССРЭ-ниҢ Дээди Совединин Президиумуның [illegible] май 4-те Кремльде болган.

Улус депутаттарыныҥ черчер Советтеринге болган районнарлыҥ (хоорайларлыҥ) улус судтарынга бо чылдын июнь 20-де болур социалдазарга белетекелдиҥ чорун туралыҥ дуралдыҥ айтырыгны Президиум чугаалажып көрген. ССРЭ-ниҢ Дээди Совединин Президиумуның секретары М. П. Георгадзе дыңнадыг кылган. Соңгулда кампаниялыг мээлелериниҥ полезныг болган күш ажылчы беляк идепкейлиниҥ, СЭКП-ниҢ XXVI съездиниҥ шиитпирлерин болгаш он бирги беш чылдыҥ даалгаларын амыдыралга боттандырарынче [illegible] ырипиҥ байдалында болуп эртип турганы ол демделээн. Соңгулдалар-биле холбашкан хемчегларын доктаатказ хуусавларында, ССРЭ-ниҢ Конституциязының [illegible] болган ачылгыларны, конституциялыг [illegible] ССРЭ-ниҢ Дээди Совединин депутады И. Я. Прокофьев хуралга база чүве чугаалаан.

Экономиктиг болгаш социал комплекстиг хөгжүлдениҥ планнарын сайзырангайжыдар талазы-биле Ленинград хоорайның болган Ленинград областың улус депутаттарының Советтериниҥ чүтүлүүшкүнүниҥ [illegible] ажыл-чорудулгазы улам бедеткен планнарны хүлээп алгаш, ийи-бүрү мөзүлеттиг ажылында дугуржулга чок чорукту ажып эртеринге, оларны чүүдүп, эпергетиканы, чиг-этти болгаш материалдыг [illegible] болгаш будүлгенниҥ эвес адырларының төгүлдезин сыгый холбаштырарынга, хоорайның болган областың ажыл-агыйның бүтүн адырларынга кадрларны белеткеэрин [illegible] Борис Гришин, ССРЭ-ниҢ Дээди Совединин Президиумунуҥ дакталында [illegible] ССРЭ-ниҢ Министрлер Чөвүлелиниҥ дакталында айтырыгларны [illegible] тур ол дуржулга оны чугула ужур дузалыг болуп турар.

Бодунуҥ девискээринге экономиктиг болгаш социал комплекстиг хөгжүлдениҥ планнарын сайзырангайжыдар талазы-биле Ленинград хоорайның болган Ленинград областың улус депутаттарының Советтериниҥ [illegible] ажыл-чорудулгазы улам бедеткен планнарны күүседир талазы-биле Ленинград хоорайның болган Ленинград областың улус депутаттарының Советтериниҥ [illegible] ССРЭ-ниҢ Дээди Совединин Президиумунуҥ дакталында [illegible] демдеглээн. СЭКП-ниҢ XXVI съездиниҥ шиитпирлерин болгаш он бирги беш чылдыҥ даалгаларын амыдыралга боттандырарынче [illegible] ырипиҥ байдалында болуп эртип турганы ол демделээн. Соңгулдалар-биле холбашкан хемчегларын доктаатказ хуусавларында, ССРЭ-ниҢ Конституциязының [illegible] болгаш күш ажылчы беляк идепкейлиниҥ,

Франция биле ССРЭ-ниң аразында дутурушканың ёзугаар космонавтар белеткээриниң Ю. А. Гагарин аттыг төвүнде совет-француз талааларның космоска катышкан ужудуушкунуна белеткел үргүлчүлеп чоруптар.

ЧУРУКТА (солагай талазындан): ССРЭ-ниң ужудукчу-космонавы Алексеандр Иванченков, француз космонавт Жан-Лу Кретьен болган СССР-ниң ужудукчу космонавы Владимир Джанибеков олар ужудуушкун мурнуу чарыынның белеткелинде үеэнде.

А. ПУШКАРЕВТУҢ фотозу.
СЭТА-ның фотохрониказы.

ШӨЛДЕ КӨЖЭЭЛЕР

Бистиң «Сүт-Хөл» совхозтуң Кара-Чыраа салбырының девискээринде Көжээ-Шыгы деп черде даш көжээлер шагдан бээр туруп келген. Кижи эскерип көөрге, оларның колдуу-ла кижи дүрзүдүр кылдыр хевирлеп каан болган кандыг-ла-бир кыска бижимелдерлиг болур. Ынчангаш көжээлериниң чажыттарының дугайында, олар төөгүнүң кандыг арыннарын ажыдып турарының дугайында помпарда-даа, солуп-пар-даа бижип турар болгай.

Чөөнтө чаа Көжээ-Шыгыннан бир даш көжээни республиканың 60 Маадыр аттыг чүрт-шинчилел музейиниң эртем ажылдакчылары музейге эккеп салган. База бир көжээни трактористер Санчай-оол Ондар, Даргы-Сарыг Ондар олар адаанда зовураан каскаш. ону арыгган апташ, од черинде катап эде тургусканнар. Эрги көжээни эде тургузуп, ады кириптерге, ам Көжээ-Шыгын каастай берген.

Б. ОНДАР

БӨРҮ ИСТЭЭШ

Агаарның байдалын хайгаарап турган ашчы дүне тайгага хар чаай бергенин билген. Сүүрдан кончуг эрте аъттаныпкаш, Бүзээлээр деп черден дүрлиин олурарга, аксында чүве шыырып алган дет бөрү бо-ла тошкуп чораан. Оон үгшиин чидирбеш-биле элдеп көрүп олурарга, Хамар хемче ажыттаныш кире берген. Быскан хар кыры-биле аранаанга, ыяш чоруктыкыс бөрү болган.

Элекке барып болбас, эскерип каспа үйгүрүнче барбас деп бодаан, ачы алаэп маңап олурган. Оон истээп чорупкан, арга-каскак, кара-хаактыг берт черге келгеш, ында будан чораан хевирлиг. Хүн үнүп келзе быскан хар эрип каар. Ачы аңдап, шаар болбас болза алдырбас деп чүвени бодаан, истии ойбуунда дөгелеп чораан, чиге келген. Хербектеннип турган эниктер «дайзын келди» дээвиг үйгүрүнче ажыттаалы бергеннер. Ол чоок-кавында хой, хураган баштары, эрги, чаа сөөктер эмгежок болган.

Ачы дискут шиде чыткан тос бөрээкти даалап алган. Тос бөрээк доруккаш, дойлуп үнген болза, чаңгыс «Торгалыг» совхозтуң девискээриндэ бээп те чеже малды хорадыр турган.

Дөгүс-оол Устүнчүкович Түлүш түгле бо чылын эвес, мурнуку чылдарда-да бөрүлер-биле демисеннип, оларны уздуткан чораан дүрзүлгелиг аалдарының бирээзи.

В САНАА
Өвүр район.

ДУЗА

Бай-Тал ортумак школаның үстүкү класстарының өөреникчилери малчыннар-биле бижыг харылзаалыг-лар. Чоокта чаа солдар, уруглар Шынзазында хой кадарчызы Анай Кудай-Мергеш-ниң аалынга дуза кадып чораан. Малчының хойларының кажаалының көрженин хооржуп, идепкейлиг ажылдаанар. Олар Даштыг-Тей, Мешпең-Хөл, Туралыг девискээринде малчыннарны база шефке ап турар.

Х. КАРА-ООЛ.
Бай-Тайга район.

ЮБИЛЕЙГЕ ТУРАСКААТКАН

Ажылчы төөнарниң бот-тывынгыр улусчу чогаадылгазының 1982—1984 чылдарда республика фестивалынга киржир дугаинда доктаалды СЭКП Кызыл хооркому болган хооркүүском хүлээп алган. Үк фестивальды ССРЭ-ниң 60 чылынга болгаш Совет Эвилелиниң составынга Тываның эки тура-биле бактаан киргенинниң 40 чылынга тураскаадын эртирер.

Фестивальды эртиреринниң хоорай оргкомитедин 14 кижи составтыг кылдыр тургускан. оргкомитеттиң даргазы — СЭКП Кызыл хооркомунуң секретары Г. Ш. Монгуш.

Фестивальды бот-тывынгыр уран чүүлдүң массалыын, идейлиг-уран-чеен деңнелин бедидеринче, ажылчы төөнарниң хостуг үе-шагында чөп организастаарынче утландырар.

Баштайгы ээлчег — 1982 чылдың марттан декабрь чедир. Ноябрьда — будүүргелерниң, организациялардың албан черлериниң көрүлдезин эртер.

Ийиги ээлчег — 1983 чылдың сентябрьда — бот-тывынгыр уран чүүлдүң хоорай фестивалы.

Үшкү ээлчег — 1984 чылдың март—июльда республикадың түңнел фестивалынга киржиниге-биле доктаар.

ШӨЛЭЭ БЭЭР БЕ?

Бүдүн чыл иштинде бир ажылдан өске ажылче бодунуң күзели-биле шилчээнде (оң аразында ажыл стажы чаңгыс-даа хүн үзүктелбээнде) шөлээни канчаар санаарыл? Чижээ, ажылдакчы ажылдан турган, 1981 чылдың февраль 16-да үнгеш, ол-за айның 17-де өске организацияга ажылдай берген. Мындыг таварылгада ажылдакчының ээлчеглиг шөлээни кандыг болурул? Оон ангыда, бир ажылдан үнүп 12 ажыл хүнүн ажылдаан үнүп турган. Ам бир ай ажылдаары көрдүнгеш Ол дүрүм кажан күштүг апарганыл?

С. МОНГУШ
Чөөн-Хемчик район.

РСФСР-ниң Күш-ажыл хөй-ниинүн дугайында тодаргаалының 71 үүлүн ёзугаар ажылдан үнген кижи чаа албан организацияга, будүүргүлге чергиге ажылдап киргеш, 11 ай иштинде үзүктел чок ажалдаанда бирги шөлээни алыр, а дараазында шөлээлерни чылдың-на чыл эгезинде администрацияның болгаш месткомнуң бадылап турган графигинге ёзугаар алыр.

Бир эвес ажылчын алы албан-хаакчы кижи чаа киргеп организациязынга 11 ай ажылдавайн чоруп, үнер үзүрга таварышканда, аңаа шөлээ бербес. А үүлге шөлээнин акшазын кап ай ажылдаанын барымдаалап санап бээр. Чижээ, 24 ажыл хүнүнде дыштанып ажыл азы албан дужаалга турган, кижи чаа организациянга үүлге 6 ай иштинде ажылдаан, үнгенде, эдлемелиг шөлээ албас. ынчан үүлге 12 ажыл хүнүнүң шөлээ акшазын алыр.

Будүн чыл иштинде бир организациядан өске организацияга чаңгыс-даа хүн иштинде ажыд стажын үспейн киреп турган-даа болза, чаа ажылга киргеш, 11 ай чедир администрацияның бараалаашкын, администрация шөлээ бербээ.

СЭКП ТК-ниң, ССРЭ-ниң Министрлер Чөвүлелиниң болган ВЦСПС-тиң 1979 чылдың декабрь 13-те «Улус ажылга-ашаачының кадрларының ажылдап үнер-кирер чоруун кылырар болгаш күш-ажылдың сагылга-чурумун улам ышай бы-ыгаар дүрбейлиг» деп-ээлдий ёзугаар ажылчын азы албан-хаакчы кижи болуунун кү-тээп-биле ажылдаан үнгеш, администрацияны бир ай бурунгаар сагыпсырар кылдыр үзелеп кергеп болгаш бо дүрүм 1980 чылдың январьдан эгелеп күштүг апарган.

А. АЖП.
Тыва профобласчөвүлелдиң юрист-консультантызы.

Бистиң республикавыстың пайыскалынга башталган национал школазы—№ 2 ортумак школада өөреникчилерни интернационалчы болгаш патриоттуг чорукка кижилер талазы-биле ээвээш эвес дуржулга чыгдынган. Ону школаның өөредилге-кижизидилгелиг ажылының программазындан, комсомол болгаш пионер организацияларының, интернационалчы наңыраа клубунуң, башкылар коллективиниң кылаш чорудуп турар ажылдарындан көрүп болур. Школаның өөредилгелиг-өөренчиктерге өөрү-дүүмө Моол Арат Республикавыстың, Украин ССР-де Ровно хоорайның, Абакан хоорайның национал школаларының балыктыг школаларындан эш-өөрүн чалап, солуп таварышкылаашкын үргүлчү арттырып турар. Бистиң школавыска партияның, комсомолдуң, дайынның болган күш-ажылдакчы ветерандары, алчылар болуп кээп, сактышкыннарын ажылынга-ижинге соңуургадып турар. Партия болгаш күрүне хөй-ниитин ажылдакчызы, ССРЭ-ниң Күрүне шаңналының лауреады, Социалистиг Бүдүүлүгүнүң Маадыры Салчак Калбакөөровна Тока өөренчилерниң улуг өөнүү чораан болган бистиң школавыска үргүлчү кээп турган. Оон амыдыралының дугайында школада солуп материалдар чыгдынган. Эрткен чылын С. К. Токаның 80 харлаанынга тураскаатткан байырлыг кежээни школага болуп эртикен. Кежээге боттарының сактышкыннарын чугаалап бээри-биле алчылар Х. А. Тока, Л. Б. Чадамба, Ю. Ш. Кюнзегеш, О. О. Сувакпит келгеннер. Алчыларга 7-ги класстың өөренчилериниң күүседээ-биле «Араттың сөзүүнү» 1-ги номундан «Шаатай» деп эгезин өөреникчилер сценажыдын көргүскен. Үстүкү класстар «Мерген», «Тос чадырда», «Чоңнуң огулу», «Шаагай» деп хана солуннарны үндүргүлээн. Орус болгаш тыва улустуң майгынын өөренчиктер шээжилеп-биле көргүзүпкен.

С. К. Токаның чогаалдарынан эки шиитгээлерге тыныжып, өөренип эгелей бээр ТАР-ның төөгүзүнден фотоматериалдарны, өске-даа төөгүдүг экспонаттарны хөй-биле ажыглаан. Алдан Маадыр аттыг музейже экскурсиялап, ону шенеп материалдарын бербишаан, башкылар кичээлдерин бедик деңнелге эрттирип турар.

Тыва дыл болгаш литература кабинедин, башкыларның методика материалдарынан өөренчилерге төрөл тыва болгаш литератураны өөредирде, класстан дашкаар ажылдарны интернационалчы, патриоттуг кижизидилге айтырыглары-биле кезээде бижит чолбалыг эрттирип турар. Бичээл бүрүзү совет чонунуң бүзүлбас найыралын алгаш-биле өөренчилерниң Ада-чүртүүнүң шанаанчылыг Ленинчи партияның болгаш совет чонунуң төөгүзүнге, чаңчылдарынга хүндүткелди бижиктирер.

Хөй националдыг, чаңгыс улустуг совет литератураның түдүүн кезээ тыва чогаалдың хөй-ниитээ ужур-дузазы чүпүл-даа мурнуңда оон коммунистиг идеялин-биле тайылбырлаттынар. Тываның чогаалчылары башкы Ленинге, Улуг Октябрьга, коммунистиг партияга чонунуң кызыгаар чон өөрүн четтиргенин болгаш бердинтенин чүүлдээн. Школа программазында киргеп болгаш өске-даа чогаалдарны кичээлдерге, класстан дашкаар ажылдарга хөй-биле ажыглаары интернационалчы болгаш патриоттуг кижизидилге ажылы-биле бижиг холбаалыг болур.

Маңаа чижек кылдыр С. Сарыг-оолдуң «Алтай чүрттүү», «Москвамга», Л. Чадамбаның «Волга-Донтаң», «Алгап тур бис», О. Сувакпиттиң «Украин өөнүүмге», «Ада-чүртүмге», К-Э. Кудажының «Ада-чүрттүм дээш», «Октябрьга йөрээл» деп шулуктерни болгаш проза чогаалдарын адаа болур бис.

Аныяк салгал-биле кижизидилге ажылынга В. И. Ленинниң памдарын, оон өг-бүленинниң эш-өөрүнүң төөгүзүн өөредирде улуг ужур-утказыг болгаш хээлиг болуп турар. Тыва дылдың болгаш литератураның башкылары өөренчилерге төрөл дылынга баштайгы бижээн, помчаан состери-биле каңы делегейниң ажылчын ангызының башкызы В. И. Ленинниң өскүм чок овур-хевирикке улуг хүндүткелди болгаш ынакшылды бижип көргүскен чогаалдар хөй. Ындыг чогаалдарны РСФСР-ниң школаларының алдарлыг башкылары З. С. Кууэар, А. А. Алдын-оол олар ынчаалдерге дээштиг ажыглаан, боттарының байлак арга-дужулгазын аныяк башкыларга дамчыдып берип турарлар. С. Бүрбүүнүң «Ленинниң өлбес чүрээ», «Ленинниң аңылында», С. Сарыг-оолдуң «Ленинге», Б. Хөвеңмейниң «Ленинчи» түкө деп шулуктерни болгаш орус база өске-даа дээдээрде очулдурган номнар хөй-биле ажыглаттынып турар.

Кабинетте тыва эки турачыларның маадырлыг чоруунун дугайында солуп материалдарны чыгган, алдан-маадырларының тура халыышкының 100 чыл ооңга база материалдар чыгдынып турар. Школаның тыва дыл кабинединде литератураже эге базаның белгүмүнде алаэн хөй өөренчиктер хаара түүтүнгей. Оларның чижээнге 7 өө класстың өөренчикчи Тюлюш Байлактың тамаршыгыры болур. Оон тыва эки турачыларга тураскаатткан шулуудер чамдык одуругнар бо:

Делегейге дайын деп сөс
дыңналбазын.
Делегейге мөңге тайбын
турзун дээштиг
Хар-берге үелерде ада-өгбем
Арыг ханың, аңы-тыныш
харамнаңмаал...

Белгүмүүн кыраакыларга, боттарының шүүгүлериниве Төрээн чуртуңга ынаан; эң-найыралдың патриотчу мөзүү-шынар дугайында шүүлүктерни колдады бижип турар. Бо айтырыглар талазы-биле бистиңде байдал мындыг.

Интернационалчы болгаш патриоттуг ёзугга өөренчиктерни кижизидерде янзы-бүрү аргаларны болгаш хевирлерни ам-даа чедир ажыглавайн турар бис. Бо айтырыгга хамаарыштыр методистиг номнар болгаш материалдар хөптүг ховар. Ынчангаш республиканың тыва дыл башкыларының кичээлдериниге чуруктарны, Тываның төөгүзүн көргүскен материалдарны, тыва эки турачыларның дугайында фотоальбомнарны, өөредилгә түвар чогаалдарында өөренчиктерниң билип алганы-биле чураан чуруктарын даэш оонда өске көргүзүт материалдарны ажыглаар болза эки.

Өөренчиктерни интернационалчы болгаш патриоттуг ёзугга чедимчеңнер кижизидерге чүгле дыл башкыларының хөрөө эвес, а ол школада класс удуртукчу башкызының, комсомол, пионер организацияларының болгаш боттарының ниити коллективиниң хөрөө болур.

А. СОДУНАМ.
Кызылдың № 2 школазының башкызы.

Интернационалчы кижизидилге

БИСТИИНДЕ МЫНДЫГ

ТЫВА ХҮРЕШТЕ ЧАА ЧҮҮЛДЕР

Тыва АССР-ниң хүреш федерациязының хуралы чаа болуп эртикен. Анда хүреш маргылдааларының дүрүмүн чаарттып көргеп. «Маргылдаанның хевирлери болгаш эртиреринин аргалары» деп эгеде чаа чүүлдер бар. Денэп аайы-биле хүрештиргенде, киржикчи ийи октадыр болза, оңдан үнер. Бир деңнээниң мөгелери моон мурнунда ийи хүп хүрежир турган, ам чаңгыс хүн хүрежир. Үш кижи арткана мөгелер боттарының аразында хүрежир, хөй саннының тиилээн деп саналар. Бир эвес ийи мөгениң саны деп болза, оларны хүрештирер, октааны тиилээн болур.

«Маргылдаанын киржикчилерин деп эгеде мөгелерни харлазын аайы-биле болуктерге чарган: бичии оолдарның болуу —он хардан 14 харга, алаадй оолдарның—14-тен 18 харга чедир, улуг оолдарның болгаш улуг улустуң болуу — 18 хардан өрү.

Маргылдаа киржикчилерин дараазында деңнеге чаргаш, бичии оолдарның деңнээл 32 килограммдан 75 килограмм чедир база оон өрү (он деңнээге чардынган), эрээди оолдарның — 12-ден 81 килограмм, оон өрү (он деңнеге чардынган). Улуг оолдарның болгаш улуг улустуң деңнээл 52 килограммдан 90 килограмм болгаш оон-даа өрү (8 деңнеге чардынган).

Мөгелерни деңнээлээри маргылдаа мурнунда ийи шак бурунгаар. 30 минута дургузулгада болур. Деңнээлэшкиннеп ыяштаан мегени маргылдаага киирбес.

Мөге ажыының хевирин дүрбейлиг чүүлдерни дүрүмде база киргеп. Содак, шүүлактың бижиг торгудан даараар, саннын чымчак хөмдеп кылыр, кадыг-идик болза эки. Судьяларның хевирлери кара өңнүг костюм, карарып кестүр галстук, ак хөйлеп болур ужурлуг. Мөге салыкчыларынга шыва тон, шляпа, саңык азы кадыг-идик кончуг тааржыр.

Судьяларның, командалар төлээлериниң эрге-дүүзээлегерин чаа дүрүмде тодаратказын. Судьяларның шиитпирин чаңгыс аай болуру чугула. Олар үрештиң дүрүмүн оң билген турар ужурлуг. Маргылдаанын улуг судья, ол айтыр судья, кол судьяның болгаш оон орлакчызының удуртулгазы-биле эрттирер. Команда төлээзиниң ужур-дузазын бижээш, оон маргылдаа үезинде херек чок черге маргыжыш, ыыт-шимээн үндүрбээнин, судьялар, шиитпиринге киришпээнин чаа дүрүмде демдеглээн.

«Судьялаарының дүрүмнерин» деп эгеде хүрежирининң үезин айыткан. Бичии болгаш алаадй оолдарның түүнел ужуразыышкыныларга хүрежирининг 4 минутаны, сөөлгү ужуразыышкыныларга 6 минутаны бергеп. Улуг оолдарга болгаш улуг улуска ужуразыышкынга 6. түүнел ужуразыышкынга 10 минутаны бергеп.

Хүрештиң түңнели: арыг октаары азы сан-биле ажыл алыры. Арыг октаашкынга дараазында чүүлдер хамаарыжыр: 1) октаткан мөге мага-болуун кандыг-бир черн-биле черге дээптери (ийи бут кырындан аңгы). Чаңгыс холдан черге даяныптар болза, октаткан болдур. а бир эвес чаңгыс холбиле черге дээптер болза, удурланыкчызы бир санны алыр. 2) үш дугаар шыңгыы сагындырыг соонда.

Үш минута дургузуунда эде кеттинии четтикпээнде, эмчи дузазынга үш минута саалаар болза, үш минута иштинде хүрежир шөлге үмнээнде арыг октаткан болур. Хүреш соонда арыг октаан мөге 4 сан ойнал алыр, октаткан мөгеге 0 салыр.

Бир санны мөгеге дараазында таварылгада бээр: удурланыкчызын чаңгыс холдан черге дээртинкеня дээш; чедир кылдынмаан арга дээш догаан дүшкен үеде, арганы мурнай кылганда: хөлелбээнде сагындырыг дээш; хорултуг арга ажыглаанында; үнериниң мурнунда 1 минутадан хөй озалдаанда. Чаа дүрүмде хорултуг чүүлдер: хүреш үезинде чугаалажыры, мөгениң арнынга холу-биле дээри, салаалардан тудары, шанчары, шымчыктаары, дырбактаары, партыр аргаларны ажыглаары, сенчилээри, салаларны эралаштыр тудары.

Тыва АССР-ниң чемпионазынга, паадымга шуулген мөгелерге дараазында хүндүлүг аттарны тыпсыр. Дөрт катап шуудуге —«Авыргаа, үш катап—«Чааң», ийи—«Арыслаң», бир шуудуге —«Начын» атты тыпсыр. Үстүнде хүндүлүг аттарны Тыва АССР-ниң Министрлер Чөвүлелиниң чаңында Күш-культура болгаш спорт комитединиң тыпсыр.

О. ДАПЫЛ.
спорттуң национал хевирлеринге РСФСР-ниң спорт мастери.

БАЙЫРЛАЛ ХҮННЕРИНДЕ КАЯА, ЧҮҮ БОЛУРУЛ?

МАЙ 8

● Тыва хүрешке өске-даа автономнуг республикаларның, областарның болгаш автономнуг округтарның мөгелериниң киржилгези-биле Сибирь болгаш Ыраккы Чөөн чүктүң чемпионады. «Хүреш» стадионга.

10 шакта эгелээр.

● Волейболга, баскетболга хоорайның бирги чери дээш маргыллаа найысылалдың Культураның болгаш дыштанылганың Н. Гастелло аттыг парыгының спорт шөлдеринге болур.

10 шакта эгелээр.

● Ча адарынга «Урожай» эки тура спорт ниитилелиниң бирги чери дээш маргылдаа.

10 шакта эгелээр.

Культураның болгаш дыштанылганың Н. Гастелло аттыг парыгының танцы шөлүнге дыштанылга кежээзин.

20 шакта эгелээр.

МАЙ 9

● В. И. Ленин аттыг шөлге Кызыл гарнизонунуң шеригленинниң чыскаал болгаш ыры көрүлдези.

10 шакта эгелээр.

● «Тываның аныяктары» солуннуң шанналы дээш чиик атлетика эстафетазы. Хоорайның күш-культура коллективтеринге киржир.

11 шакта эгелээр.

Мотокросска Тыва АССР-ниң бирги чери дээш маргылдаа Хербиске эртер.

11 шакта эгелээр.

● Тыва хүрешке Сибирь болгаш Ыраккы Чөөн чүктүң чемпионады «Совет Тываның 5 чылы» стадионга, волейболга болгаш баскетболга хоорайның бирги чери дээш маргылдаалар Культураның болгаш дыштанылганың Н. Гастелло аттыг парыгының «Хүреш» стадионунга, спорт шөлдеринге уламчылаар.

10 шакта эгелээр.

● Ада-чүрттүң Улуг дайынының хоочуннарыбиле Культураның болгаш дыштанылганың Н. Гастелло аттыг парыгының Ногаан театрынга үжуражылга.

14 шакта эгелээр.

● Культураның болгаш дыштанылганың Н. Гастелло аттыг парыгының Ногаан театрынга үрер хөгжүмнүң байырлалы.

14 шак 30 минутада эгелээр.

● Тыва хүрешке РСФСР-ниң автономнуг республикаларының болгаш областарының, округтарының мөгелериниң киржилези-биле Сибирь болгаш Ыраккы Чөөн чүктүң чемпионады «Совет Тываның 5 чылы» стадионунга уламчылаар.

10 шакта эгелээр.

● Культураның болгаш дыштанылганың Н. Гастелло атттыг нарыгынга Кызылдың педагогика институдунуң бот-тывынгыр уран чүүлүнүң конкерти.

18 шакта эгелээр.

● Май 7—9 хүннеринде «Совет Тываның 5 чылы» стадионунга футбол маргылдаазы.

17 шакта эгелээр.

● Баг кагарынга Абакан, Кызыл хоорайларның командаларының эш-хуу ужуражылгазы культураның болгаш дыштанылганың Н. Гастелло аттыг парыгынга эртер.

11 шакта эгелээр.

МАЙ 7-ДЕН 8-КЕ ЧЕДИР ТЕЛЕВИДЕНИЕ

БИРГИ ПРОГРАММА
МАЙ 7-ДЕ
МОСКВАДАН

8.00 — «Үе». Информастыг программа. 8.40—Эртенги гимнастика. 8.55— Уругларга документалдыг телефильмнер программазы: «Адмиралга баркасе». «Мээң делегейимэ». «Тенизэнгеш». 9.30—«Вайка». Ураң-чеен телефильм. 10.30—Москваның камерлиг оркестриниң конперти. 11.35—Телемедиалар. 11.45—12.15—Чаңсар. 14.15—Телемедиалар. 14.35 — «Радио — революцияга». Документалдыг телефильм. 15.00 — «Эрткен чүүлдү катаптаары». 15.30—«Москва болгаш москвачылар». 16.00—С. Прокофьев. 7-ги симфония. 16.40— «Элдептиг эвес элдепнейлер». 17.10—«Аныяктар адрестерив». 18.10 — «Василиса Прекрасная». Мультфильм. 18.30 — Бөгүн делегейде.

КЫЗЫЛДАН

18.45— «Май 9— Тиилелге хүнү». Дамчыдылга. 19.15— Телемедиалар.

МОСКВАДАН

19.35 — «Хостаашкын». Кинопопеея. 4-ку фильм—«Берлин дээш тулчуушкун». 21.00 —«Үе». Информастыг программа. 21.35—«Од оруктарны уттуп болбас бис». РСФСРниң улустуң артизи А. Покровскийниң киринилгези-биле концерт-фильм. 22.20—Бөгүн делегейде. 22.45—01.00 —Хоккейге ССРЭ чемпионады. Спартак»—ЦСКА. В. И. Ленин аттыг Төп стадионнуң Спорт ордузундан дамчыдар. Чаңсарда— Бөгүн делегейде. Информастыг үндүрүлге.

ИЙИГИ ПРОГРАММА
МОСКВАДАН

12.00 — Д. Д. Шостакович. 13.00 — А. П. Чехов—«Үш углалышкылар». 14.05 — Адачурттуң Улуг дайынының чылдарында совет чуртталгазы ураң чүүлү. 14.35—Теогу. 4-ку класс. 15.05— «Билир болгаш кылып бил». Аныяк техниктерге дамчыдылга. 15.50—Телемедиалар. 16.00—18.00—Чаңсар.

КЫЗЫЛДАН

18.00 — «РСДРП(б)-ниң VII апрель конференциязының чыыттынганының 65 чылы». Телелекторий. 18.15— «Аныяктеву». Информацияга публицистиг программа.

МОСКВАДАН

18.45 — Музейлер болгаш делгелге залдарывдан. Дрезденниң чуртталгаашкынга «Ортине-баштактарның камералааны». «Орбита 2»-ге.

КЫЗЫЛДАН

19.15 — Телемедиалар.

МОСКВАДАН

19.30 — Марио дель Монако ырлаар. 20.00 — «Тамчыктыг удунар, чаштар!» «Елулуг өңнүктер». Мультфильмнер. 20.15 —ССР Эвилелиниң курупеннин үлегерлиг Улуг театрының үрер хөгжүмүнүң концерти. 21.00 — «Үе». Информастыг программа. 21.35 — 00.45 — «Кижиге ынак болур херек». Ураң-чеен фильм. 1-ги, 2-ги сериялар.

МАЙ 8-ТЕ
БИРГИ ПРОГРАММА
МОСКВАДАН

8.00 — «Үе». Информастыг программа. 8.35 — Эртенги гимнастика. 8.50 — «Бир эвес кадык болуксазынза». (Күш-культуржуларга сүмелер). 8.55 — «Бистиң адаларывыстың ырылары». Төп телевидениниң болгаш Бүгү-эвилел радиозуунун уругларының Улуг хорунун концерти. 9.25 — «Уругларга ачыгаштар дугайын». Ленинградтан дамчыдылга. 9.55 — «Ада-иелер, силерге». 10.25 — «Хой-ле ажы бараапнар дээш». 10.55 — «Спортлотовуна 19-ку тиражы. 11.00 — Тиилелге байырлалынга утказыттыр. «Тиилекчилер». Фронтучу өңнүктер клуву. 12.45 — Политиктиг хайгаракчы В. П. Бекетовтуң беседазы. 13.15 — «Билдиңгир-даа болза, будуреңчи эвес». 14.15 — Бөгүн делегейде. 14.30 — Уругларга фильм «Кызыл хүннүгеш». 16.00 — Телемедиалар Спартакиадың Комплалыг залынга Радио хүнүнге холбаштыр концерт. 17.25 — «Октябрь болгаш тайбың дугайында сөс». Документалдыг телефильм. 18.30 — «Хоочуннар, силергее». Музыка программазы. 19.20 — 19.45 — Чаңсар. 19.45— «Хостаашкын». Кинопопеея. 5-ки фильм — «Сөөглү штурм». 21.00 — «Үе». Информастыг программа. 21.35 — РСФСРниң күрүпенин М. Патпинский аттыг үлегерлиг оруг улус хорунун концерти. 22.35 — «Правда» солуннуң шанналары дээш чиик атлетиканың Бүгү-эвилел кроссу. 22.50 — 00.05 — РСФСР-ниң улустуң артизи О. Табаков А. Твардовскийниң «Василий Теркин» деп шулуглелиндэн үзүндүлерни номчуур. Оон соонда — телемедиалар.

ИЙИГИ ПРОГРАММА
МОСКВАДАН

14.20 — «Дайын үезиниң хууда хрониказы». Хөй сериялыг документалдыг телефильм. 15.20 — Волгоградтың телестудиязының программазы: «Мээң хоорайым». Волгоград дугайында очерк. Волгоградтың театрларының болгаш филармонияларының дайынның хоочун киржикчилерив-биле кады музыка программазы. «Силдыстар, бистерни манаңар». Документалдыг фильм. 16.20 — В. Розов. «Моңгеде дирилер». Шин-фильм. Москваның «Современник» театрының шин-фильми. 18.45 — Делегейде болуушкуулар жанчылдың. 19.00 — «Кино аян-чоруктарының клуву». 20.00 —«Тамчыктыг удунар, чаштар!». «Удаа шинаа аныы». Мультфильм. 20.15 — «Музыка киоскузу». 21.00 — «Үе». Информастыг программа. 21.35 — «Дайын соонда шенээшкинниң алды шактаа». Ураң-чеен фильм. 23.05 — 00.35 — Бут бомбуунге ССРЭ чемпионады. «Нефтчи» — «Спартак». Бакудан дамчыдар.

Редактор В. С. ШАРАВИЙ.

аграар

Республикага бөгүн көжер булуттаар, чагбас. Соңгу-барыын углапышкынының хаттың дүргени секундада 5—10 метр чедер. Агаарның температуразы дүне 2—7 градус соор, чамдык районнарга 0—5 градус чылыр, хүндүс 19—24, чамдык районнарга 13—18 градус чылыр.

Кызылга көжер булуттаар, чагбас. Соңгу-барыын углапышкынының хаттың дүргени секундада 5—10 метр чедер. Агаарның температуразы 0—2, хүндүс 20—22 градус чылыр.

КИНО

МАЙ 6-ДА

«НАЙЫРАЛ»: «Гобиин болгаш Хинганың таварты» (2 серияльг) 9.30, 13.00, 16.30, 20.00 шактарда.

«ПИОНЕР»: № 28 Сылдысчыгаш 9.30. **«Мен — Хортиладыр мен»** 11.00, 12.30. **«Амыралга бодуңну тывар есп»** деп киноклуб 15.00. **«Василий болгаш Василиса»** 17.30 (үзаткан), 20.30 шактарда.

«ВОСТОК»: «Карак салба!» 15.00, 16.50, 18.40, 20.30 (үзаткан) шактарда.

«КАА-ХЕМ»: «34-ку дүрген поезд» 15.00, 16.50, 18.40, 20.30 шактарда.

«ЧАЙГЫ КИНОТЕАТР»: «Ондактыг аян чорук» (2 сериялыг) 14.00, 17.00 шактарда.

«ЕНИСЕЙ»: «Эртежи аьттыг кижилер» (2 сериялыг) 17.00, 20.00 шактарда.

Кызылдың дээрашылга фабриказы дараазында мергежилге ажылдаарларны хүлээп алырын дыңнадып тур:

Дээраашкылар, дээраашкы өөренчилер, белен продукция контролёрлары, дээрашылга пегиже технологтар, пос-таавы чадыкчылары, секретарь-машинистка, будуруүлге бухгалтери, маркалакчылар, быжыкан пос кезикчилери, хамаату камгалалдың инструктору (шалыңы 160—170 рубль), товаровед, белен продукция складының эргелекчизи, экспедитор, кухня ажылдакчылары, столоваяга аштакчылар.

Айтырыг тургузаар адрес: Кызыл хоорайның Горная кудумчуузу 104 дугаар бажың, кадрлар кылдыы. телефон № 2-29-94, 2-47-21.

Редакциянның адреси: 667000, Кызыл, Щетинкин болгаш Кравченко кудумчуузу бажың № 3. ТЕЛЕФОННАРЫ: Редакторнуң 2-24-63, редакторнуң оралакчыларының 2-35-24, 2-23-54, харыысалгалыг секретарының 2-23-35, секретарлаттың 2-23-35, партбюроның амылыралы болгаш совет турғузуг кылдыстериниң 2-37-13, пропаганда кылдызының 2-31-75, культура кылдызының 2-23-54, педэп ажыл-агый кылдызының 2-21-47, үлегер кылдызының 2-31-75, чагаа кылдызының 2-41-27, информация кылдызының 2-20-60, корректорларның 2-27-41, бухгалтериянның 2-12-45, солуп келбейн барганда 2-32-75 телефонче долгаар.

Чагыг № 9[illegible].

СОЛУН НЕДЕЛЯДА 6 КАТАП ҮНЕР

Тыва АССР-ниң Министрлер Чөвүлелиниң Ном үндүрер чер, полиграфия болгаш ном садының херектериниң талазы-биле эргелелиниң типографиязы. (Кызыл, Щетинкин болгаш Кравченко кудумчуузу, бажың № 1). Т[illegible]

Бүгү чүрттарның пролетарийлери, каттыжыңар!

ШЫН

СЭКП Тыва обкомунуң, Тыва АССР-ниң Дээди Совединиң болгаш Министрлер Чөвүлелиниң органы

№ 107 (11905) | 1982 чылдың май 7, пятница. | 1925 чылда үнелеп эдилген | Өртээ 3 хем.

БЕШ ЧЫЛДЫҢ КИЖИЛЕРИ

Эстонияның «Вяйке-Маарья» колхозу эртнен чылын сүт саар талазы-биле республиканда эң бедик көргүзүгнү чедип ап, инем бүрүзүнден 5011 килограммны аяган.

ЧУРУКТА: мурнанчы саамчылар (солагай талазындан)— Вирве Лейтен, Линда Карне, Клара Хекканен, застехник Майре Круве, Эльги Бори, Маргрет Пыйма, Вийве Вахер болгаш Урве Аасуметс.

П. КУЗНЕЦОВТУҢ фотозу. СЭТА-ның фотохрониказы.

СУГГАТ-ХҮННҮҢ АЙТЫРЫЫ

Ам республиканың шиңгээдип ап эгелээни чер амыялының эртемге үндезилеттинген зона системазында бир кол чүүл — суггатты чап амыглаары. Бистиң республикада суггаттыг черлер 52 муң, а оон иштинде тараа шөлү — 42 муң гектар. Тываның көдээ ажыл-агыйының чер амылдыгларының он бирги беш чылдың ийнги чылында суггаттыг черлериниң гектар бүрүзүнден 17 центнер тараазы, 85 центнер картофельди, 125 центнер ногааларны, кукурузаның 150 центнер ногаан массазын, 25 центнер хөй чылдыг сигенни алырын хүлээнген. Ам хүлээлгени ажыл-херек-биле бадытказарының үезин келген.

Часкы хову ажылдары хайныышкынныг. Хөрзүнге ялшыкты хевээр арттырары — тараажыларның кол сагыш салыр чүүлү. Ынчангаш олар шөлдериниң ял-шыгын базырарын кыска хуусаада, 7—9 хонукта бүрүн доозкан.

Амгы үеде часкы тарылга кампаниязында кол агротехниктиг хемчег — шөлдерге ял-шын сиңирер суггатты чогуур үезинде чорудары. План ёзугаар республикага часкы ял-шын сиңирер суггатты 27 муң гектарга чорудар ужурлуг. Бо чылдың майның үшаа чедир совхозтарда 16.5 муң ажыг гектар чер суггартынган. Ол чугула ажылды Чөөн-Хемчин, Барлыын-Хемчин болгаш Бай-Тайга районнарның ажыл-агыйлары организастыг чорудуп турар. Чижээ, Барлыын-Хемчин районнуң совхозтары үш муң ажыг гектар черни суггарган. Суггатты «Хемчин» болгаш «Барлын» совхозтарда эки организастаан. Ол ажыл-агыйларның суггарылга системазырында суг элбек, суггатчылар улуг күшениишкин-биле ажылдап турар. Оларның ажылдаарынга таарымчалыг байдалдарны тургускан. Ук совхозтарның удуртукчулары болгаш специалистери суггаттың шынарын чогуур үезинде хынап көруп турары чугула ажылды шапкынчыдарынга идиг-ки берген. Оон-биле чергелештир суг чаштырып чер суггарар машиналарны база-ла ажылдады берген.

Чөөн-Хемчик районнуң «Алдан-Маадыр» болгаш «Сүт-Хөл» совхозтарның суггатчыларының ажылдап турары мактанчыг. Ынаа суггатчы бүрүзү чырык үеним бүрүнү-биле ажыглап, бердинген онзалдаларны күүседирин чедип ап турар. Нинтизи-биле Чөөн-Хемчик районда 4 муң гектар хире чер суггартынган. Ол ышнаш Бай-Тайга районнуң ажыл-агыйларының суггатчылары база шалыпкын ажылдап турар. Ында 1560 гектар чер суггартынган. Совлгу хүннерде Улуг-Хем болгаш Тес-Хем районнарның совхозтары суггаттыг черлерин суггарарының темпизин дүргедедип турар.

Республикада чер суггарарында 980 хире кижи, суг чаштырар 64 машина ажылдап турар. Часны суггатты эртнен чылдыындан элээн эки болгаш организастыг чорудуп турарын демдеглээр херек. Чижээ, бо чылын эртнен чылдың ол үезинкиинден 6.5 муң гектарны хөйнү суггарган.

Оон биле чергелештир чамдык районнарда часны ял-шыгын сиңирер суггатты чорудуп турарының темпизи ооҗум болгаш шынары куду. Бар сугну ажыглавайн, аңаа аксып турар азы суггарылга четнилеринде суг чок, ону ынаар бадырбаан таварылгалар бар. Элээн хөй совхозтар насос станцияларын бүгүнге чедир-ле ажылдадып шыдаваан. Чижээ, «Енисей» совхозтуң Бай-Сүүтте суггарылга системазында ам-даа суг чок. Карл Маркс аттыг совхозтуң Хемчин эриинде суггарылга системазының дөзү ылдыынаан, ынчангаш суг бугаже батпаан. «Кызыл таразчын» совхозтуң Зэрбеите суггарылга системазы ажыглаттынмайн турар, чүге дээрге суггатчыларны четчелеваан. «Улуг Октябрь» совхозтуң Көк-Хаакта суггарылга системазында насос станциязы амга чедир ажылдавайн турар. Суггат ышнаш ындыг чугула хереште үстүнде айытkан четпестер нанчап болу бергенил? Ук ажыл-агыйларның база суггарылга системаларының эргелелдериниң удуртукчулары болгаш специалистери суггат дугайында ношкан сагыш салганының үржүү-дүр. Часны суггатка баш удур белеткенген болза, бүгү чүүлдерни кылып ап болур турган. Оларны ам-даа чайладып болур, Бугаларже сугну бадырарының, суггатчыларны ажылче киирериниң хемчегларын үстүнде ажыл-агыйлар доп-дорзам алыр ужурлуг. Суг бар хирезинде-ле часны суггатты Кызыл районнуң ажыл-агыйлары кожуг өөмүн чорудуп турар. Ында дөңгүп-ле 400 ажыг гектар чер суггартынган.

Өскелеп бүгү ажылдарга ышнаш, суггатка чедишкин, ажылдың темпизи суггатчыларның нүш-ажылын шын организастаарындан, аңаа моральдыг болгаш материалдыг деткимчеден кол хамаарыр. Маңаа эң чугула чүүл суггатчыларның звеноларын, бригадаларын арга-дүржүлгалыг кижилер-биле четчелээри. Оон аңгыда суггатчыларның ажылдаарынга база чурттаарынга таарымчалыг байдалдарны тургузарының, түсшай идик-хеп, дериг-херексел-биле бүрүн хандырарының дугайында баш удур сагыш салыр. Мурнанчы ажыл-агыйлар, ылаңгыя «Алдан-Маадыр» болгаш «Сүт-Хөл» совхозтар, чогум-на ынчаар кылып турар. Оон ачызы-биле ол черлерде суггатчылар «чедишпес» дээр айтырыг тургустунизастаан, суггатчылар чылдың-на бедик түңнелди чедип алыры чаңчыл апарган. Бүгү-ле черлерге суггатты ынчаар организастаарды, суггатчы звеноларны чаңгыс аай бригада иерээзи-биле ажылдаар бот-орулга-чарылгалыг кылдыр шилчидери эргежок чугула.

Ам бүгү-ле участоктарны массалыы-биле суггарарының үези келген. Ынчангаш бар четпестерни дарый чайлатпышаан, олче кыштуг мобилизастаары хүннүк чугула сорулгазы. Ажыл-агыйларда суггатты чорудуп турарын районнарның партия, совет болгаш кедээ ажыл-агый органнары хүн бүрүнүң доктаамал ынчээнгейинге алыр хүлээлгелиг. Суггатты чап ажыглаар болза, суггаттыг черден магадылаттынган чаагай дүмүттү ап болур дээрзин утпас херек.

ССРЭ-60

Часкы хову ажылдарын эң-не бедик шынарлыг чорудаалы

ЧАШТЫРЫП КИРЕРИНГЕ БЕЛЕН

«Өөн» совхозтуң тараажылары часкы хову ажылдарын баш бурунгаар ажылдап кыл-ган план-графикке дүүштүр дүрген болгаш шынарлыг чорударынга эки белеткеттинген. Хөрзүл болбаазырадыр, үрезин чаштырар база өске-даа ажылдар кылыр бүгү-ле техникаже ой-шаанда септээш, белевиниң шугумунга тургускан. Тараа, мал чеми культураларның, картофельдиң болгаш ногааларның үрезиннери четчири-биле белеткеттинген. Хову ажылдарының үезинде механизаторларның, суггатчыларның болгаш өске-даа ажылчыларның социалистиг чарыжының, күш-ажыл телевирининг негелделерин ажылдап кылгаш, кижи бүрүзүнге чедир тайылбырлаан.

Совхозна шык базырыышкының кыска хуусаада доозкан. Мурнунда хөй чылдыг сигеннер тарып турган шөлдерге минералдыг чемишчидиргелерни теш, хөрзүнүң эргезинге удур техника-биле болбаазыраткан. Ол ышнаш 580 гектар сиген шөлүн суггарган. Ажыл ам-даа уламчылаан турар.

Чер чардырар, хөрзүн болбаазырадыр болгаш үрезин чаштырар үш отрядтан турускутунган чаңгыс улуг комплекс хову ажылдарын бүрүнүбиле чорудар. Отрядтарда улуг К-701 тракторларда кошкан агрегаттарны өйи эдээрге будурунчулуг ажыглап турар. Оон эки чижээн В. Климовтуң удуртканы бирги трактор-хову бригадазыпдан көрүп болур. Мында механизаторлар ортузунда чарлаттынган чарыштың мурнуку одуруунда К. Сарыг, И. Домберг, С. Лавва, Т. Ховалыг биле В. Сандыев алдаткылар чоруп, хүнде кылыр үлүүн 50-80 хуу ажыр күүседип турарлар. Ол ышнаш Сельхозтехниканың Кызылда районнар-ара-зының каттыжышкынымның мастери Г. Лопатин «Кировецтрянин» техниктиг ажаалдазын эки чорудуп турарын бригадир мактап чугаалаар болду.

Механизаторларның ажылдаарынга таарымчалыг байдалдарны тургускан. Ажылдап үнер болгаш эдээзен дооскан удусту тускай автобуе дажыглап турар. Улуг повар З. Сат, повар Ф. Ошевкова оларның белеткээн чеми эки шынарлыг алдынмайтчагай. Механизаторларның чемненир столовая-вагончугажының иштн кажан-даа арыг турар. Оон ишти-даштында лозунгнарны, плакаттарны аскан.

Д. Доржукайның удуртканы ийнги трактор-хову бригадазының шөлдеринге үүле мал чеми культураларны тарыыр кылдыр тускайлаан. Ам мында ажыл база-ла хайнышкынныг. Чээрби «Беларусь» тракторлардан тургустунган агрегаттар тарылга мурнунда хөрзүл болбаазырадырын чорудуп турар. Совлгу хүннерге чедир 2700 ажыг гектар черниң хөрзүнүн хоюглап, илиртээн.

Оон-биле чергелештир чаштырылгага ажылдаар 15 агрегатты дерип, четчелеп турар. Олар баштай кузурумда болгаш суда үрезиннерин кыска хуусаада чаштырар.

Хүлээген ажыл-херээнге кызымаккайы-биле бедик бүдүрүкчүлүг ажылдап, коллективинде мактадып турар механизаторлар бо бригадада база элээш эвес. Б. Доржу, Е. Гусев, У. Хертен К. Баян-оол дээш өскелер-даа хүн нормазын 80 хуу чедир ажыр күүседип турарлар. Бригадада чарыштың бешн хонуктан түнгеп, тиилекчилерни шаглап, мактап турар.

Совхозтуң кайы-даа бригадазының чер ажылдыктары тарылганы чүгле хөрзүн камгалаар арга-биле шалыпкын болгаш бедик агротехниктиг деңгеелге чорудар, албек дүжүттү өстүрүп алыр дээш ярос шынмалтай ажылдап турарлар.

Х-К. МОҢГУШ.

ЧУРУКТАРДА: мурнакчы механизатор И. В. Демберг; Дүштеги чем. В. КАРА-САЛДЫҢ фотолары. Бии-Хем район.

ПАРТИЯНЫҢ ШЫНЧЫ ДУЗАЛАКЧЫЛАРЫ

Үндезилекчиден, идейлиг сорук өөрүкчүзүн болгаш газетаның редактору Владимир Ильич Ленин чораан «Правда» солунуң бирги номери үнген үнүдең 60 чыл болган Ленинчи «Правда» бүгү алдарлыг орүү бистиң партивыстың маадырлыг төнүүш-биле чарымбас хозяалыг дең, СЭКП ТК-ның чедирген байырында домдеглээн.

«Правда» солунуң 70 чылынга болган Парлалга хүнүге тураскаатkан байырлыг хурал май 5-те Эвилелдер баларының Клубунда болган.

Президиумга СЭКП ТК-ның Политбюроның кандидаттыг кандидат, СЭКП ТК-ның секретары Б. Н. Пономарев, СЭКП ТК-ның секретары М. В. Зимянин, СЭКП ТК-ның киидистер эргелекчилерин Л. М. Замятин, Е. М. Тяжельников, ВЦСПС-тиң даргазы С. А. Шалаев, ВЛКСМ ТК-ның бирги секретары Б. И. Пастухов, СЭКП ТК-ның киидистер эргелекчилериниң бирги оралакчылары К. М. Боголюбов, В. В. Загладин, О. Б. Рахманин, партиянның харысаалгалыг есте-даа ажылдакчылары, чогаалчылар организастарның удуртукчулары, солунналарның болгаш журналдарның кол редакторлары олурган.

Москваның партия болгаш үй-иннги организацияларының эргелекчилери, солунналар, журналдар, телевидение болгаш радио, информацияның агентилелдериниң болгаш ном үндүрер черлериниң, полиграфия будүрүлгелериниң ажылчынмактарының, ынаалдаалган ажылчын корреспондент активиниң Колонналыг залга чыглып келгеннер.

Делегейниң 50 ажыг чурттарындан хүндүлүг адалчылары, акы-дүңмалышкы коммунистиг, ажылчын болгаш редволюсчу-демократтыг партиялардың парлалга органнарының удуртукчуларын чыглааннар чылыг-биле уткаан.

ССРЭ-ниң Журналистер эвилелиниң Баштаар черинниң даргазы, «Правда» солунуң кол редакторуну В. Г. Афанасьев плеткеп кылган.

Хүралга чүве чугаалааннар — «Известия» солунуң кол редактору П. Ф. Алексеев, «Кызыл пролетарий» заводунуң чондуруукчузу Социалистиг Куш-ажылдың Маадыры И. И. Мальцев, «Новый мир» журналдың кол редактору Совет Эвилелиниң Маадыры В. В. Карпов, ССРЭ-ниң ужудукчу-космонавтызы Совет Эвилелиниң ийи дакпыр Маадыры А. С. Елисеев, Москва областтың Талдомски районунуң «Правда» совхозунуң партком секретары В. В. Щербаков олар партияның шынчы дузалакчылары — совет журналистериниң, ажылчын болгаш кедээ корреспондентилериниң хөй миллион киижилер организмизинга ниитү байыр чедирип, коммунистиг тургузулганың болгаш тайбынны быжыглаарының шүүрүнде бот-тарының буянныг ажылыжинге олар чаа-чаа чедишкиннерниг болуруп күүсеп.

Ам-даа чулуме партиянның массалыг парлалга чүгле-ториниң байырлалда келген үдүрүкчүлүгүнүң антыскаанин «Правда» солунуң коллективинге, бүгү совет журналистерге, Германияның Социалистиг чаңгыс аай партиязының ТК-ының Политбюро кандидаты, «Нойес дойчланд» солунуң кол редактору Г. Шабовский байыр чедиргеп.

СЭКП Теп Комитединге, эп Л. И. Брежневке байырлыг чагааны чыглааннар улуг сөзүглелиниң-биле күүсеп алган.

(СЭТА).

МУРНУНДА — КОМСОМОЛЧУЛАР

Кызыл-Мажалыкта 741 КМК-ның Тээлиде бот-орулга-чарылгалыг участогу бо чылдың эртнен айларында 160 муң рубль түңнүг тудуг ажылдарын кылыр ужурлуг. Коллективтиң ажыл-ишчилери ол планныг онаалдаларын 100.6 хуу күүсеткен.

Чарыштың мурнунда Тываның Ленинчи комсомол шаннаанының лауреады Андрей Кара-оолдуң он кижиден тургузулган комсомолчу-ажылактар бригадазы чорүп, планныг онаалдаларын 137 хуу күүсеткен. Комсомолчулар Александр Опгай-оол, Михаил Назылай, Виталий Хомушку олардың ажылы эң мактаалдыг.

А. БЕГЗИН-ООЛ.

ЭКИ АЖЫЛЫ ДЭЭШ ҮНЕЛЕЛ

Билиглериниң үндезинин — номчуп кижиниң амыдыралынга кайы хире ужур-дузалыының дугайын билбес кижи чок. Ном, солун, журнал чок өг-бүлелериң ам тыппас бис. Ажылчы чоннарның коммунистиг кижизидилгезинин айтырыгларын шиитпирээринге улуг рольду ойнап турар бистиң библиотекаларывыс дамчыштыр хөй янзы арга-хевирлиг улуг ажылдарны чер болганда чорудуп турар.

Тываның библиотека ажылдакчылары эртнен чылдың социалистиг чарыжының түңнелдери-биле улуг чедишкиннерлиг болганнар. Ажылчы чоннарның библиотека хандырылгазын эки организастааны дээш Чөөн Сибирь зоназынга РСФСР-ниң Министрлер Чөвүлелиниң болгаш ВЦСПС-тиң шилчиир Кызыл тугун бистиң республикага тывысканынга тураскаатkан партия, совет, профэвилел, комсомол организацияларының телээлекчилериниң, культураның болгаш улус өөредилгезиниң, эртемнин ажылдакчыларының ойнырал хүралы дүүн Политиктиг чырыдымышкын бажыңынга болуп эрткен.

СЭКП обкомунуң секретары Д. К. Ооржак байырлыг хуралды ажыктаан.

Совет Эвилели делегейде эң-не хөй ном номчуур чурт болуп берген. Библиотекаларның базазы быжыккан, оларның ролю бедеэн, ном фондузу өскен болгаш номчулчулар саны ковудээн дээрзин байырлыг хуралдың эгезинде чугаазынга Культура ажылдакчыларының профэвилел Топ комитединиң секретары В. П. Слопин демдеглээн. Библиотекаларның социалистиг чарыжы организастаан турарынга, бистиң республикада бо талазы-биле байдалга база моон соңгаргы сорулгаларга ол доктаагаан. В. П. Слопин РСФСР-ниң болгаш ВЦСПС-тиң шилчиир Кызыл тугун республиканың библиотека ажылдакчыларының телээлекчилеринге байырлалдыг байдалга тывыскан.

Оон соонда Тыва АССР-ниң культуразының алдарлыг ажылдакчызы А. С. Пушкин аттыг библиотеканың директору А. А. Давыдова сес ап чүве чугаалаан. Политика-кижизидилгелиг болгаш культура-массалыг ажылдарга библиотекалар партия организацияларының шынчы дузалакчылары боон келгенин ол демдеглээн. Бедик шаннадлы тывысканы дээш оратор өөрүн четтиргенин илерееттиг-ээн. Шаннал библиотека ажылдакчыларын чаа-чаа сорулгаларны шиитпирээринче сорук кирирп турарын айытkан. Республикада төнүүшкин он үш библиотека системазында 155 массалыг библиотека кирип турар. Бүгү-ле бар ном фондузун чеп ажылдаары артем-техниканың мурнакчы дүржүлгазын пропагандалаары, будүрүлге-биле харылзаалы улам экижидери кол сорулгалар болуп турар.

Бай-Тайганың төнүүткен библиотека системазының Шуй кедээ филиалының эргелекчизи Х. С. Серен бодунуң саналынга тус черде ажыл-херектериниң байдалын чугаалаан. Төнүүдүлгенин ужур-дузалыганы болганы чугаажок. Иинти ажыл экижээн, адырлар аайы-биле кыдатка кедээ ажыл-агый литературазын, пропагандалаары чогумалдыг апарганын ол демдеглээн. Эрткен чылын библиотека 856 номчукчуну хаара туткан, он муң ажыг номнарны оларга берген. Бүгү ажылдарны партия организацияларының түлэй комплекстиг планын ёзугаар чорудуп турар. Көжер библиотекаларны организастаан.

Тыва АССР-ниң Чогаалчылар эвилелиниң башташаар черинин даргазы, республиканың алдарлыг чогаалчызы К. К. Кудажы хуралга сес алгаан.

— Бүгүн бисте улуг байырлал-дыр — деп чугаалаан эгелээн. —Силерниң байырлалывыр — бистиң байырлалывыс. Ёзалаашкы планнарны өөрүтүүнүң дайынгыларында бис. Чогаалчылар номнарны бижип турар. библиотека ажылдакчыларга оларны пропагандалап, чонга чедирип турар. Бүлүктүг ажылы дээш библиотека ажылдакчыларга өөрүн четтиргенин илереткен, сеткүүлдерин тодаргаан күүседи.

Номчукчуларның мурнундан Курбашкының Тыва конторазының эргелекчизиниң оралакчызы М. А. Ховалыг библиотека ажылдакчыларынга бүлүк чедирип, чүве чугаалаан. Тандының төнүүткен библиотека системазының директору М. Ф. Домарева кедээнин номчукчуларының библиотека хандырылгазын кааптаар организастаан турарының, дүржүлгазы-биле таныштырган.

Республиканың Министрлер Чөвүлелиниң Даргазының оралакчызы К. С. Шойгу хуралга чүве чугаалаан. Тываның ажылчы чоннары партияның XXVI съездизиниң шиитпирлерин амыдыралга боттарынган. ССРЭ-ниң тургустунганының 60 чыл болуп кыйлейин төлептиг үткүүр дээш эрес-шудургу ажылдап турары демдеглеттингеп. Хөй националдыг аңы-дүңма совет улустарының улуг өг-бүлезинге 1946 чылда бактаан киргенин Тываның хөгжүдезинге чаа үе-чадапы ажыткан. Совет эрге-чагыргалың чылдарында социал-экономиктиг ханы чаартылгалар болган. Республикада үлетпир, кедээ ажыл-агый хөгжүп турар, чоннуң үгаан-бодал байдашылы улам өөрү орар.

Культура, чаа амыдыралга-чем болгаш чырыдышкынын селекстелин сайгыраан. Совет Тыва ам бүрүн бижик-биле-ниг корукту республиканы апарган. Алыктарның бүгүнгеги ортумак өөредилгезин амыдыралга боттандырып турар.

Культура албан черлериниң четкизи калбарган, культура-массалыг ажылдың ужур-утказы чаартынган. Он муң чурттакчыга онаалтыр бисте сес клуб, алды библиотека, бир кижиге-ле сес ном онаажып турар. Чечен чогаалдың кижизидикчи ужур-дузазы кончуг улуг.

Тываның библиотека ажылдакчыларынга оларның чедишкининг ажылдаанны дээш РСФСР-ниң Министрлер Чөвүлелиниң болгаш ВЦСПС-тиң шилчиир Кызыл тугун тывысканын оратор онаалаан демдеглеништаан, Россия Федерациязының чазаанга болгаш ВЦСПС-ке өөрүн четтиришкинин илергейлээн. Бедик шаннал республиканың культура ажылдакчыларын улам чаруу кааптаар, партияның XXVI съездизиниң шиитпирлерин, он бирги беш чылдың сорулгаларын күүседиринге ажыктуу чоннарны мобилизастаар дээш күжеништиктиг ажылдаарын оларга даалдырып турар. Библиотека ажылдакчыларын өртнен чылын планныг онаалаларын чедишкининг күүседип, ном пропагандазын экижиткен. Будүрүлге-биле харылзаа экижээн. Иинтизел-политиктиг литератураны, шлалгыя В. И. Ленинниң теоретиктиг номнарын, пропагандаларын эки тургустунган. Библиотекалар күш-ажылчы коллективтер-биле сырый харылзалыг ажылдап турар.

Тыныдылгенин ужур-дузазы олаа улуг болган. Оон аннында материалдыг базаа бызыккан. Чөөн ортузунга ном-биле ажылга боттарының билиг-мергежилин харам чокка бараалгадып чоруур эки ажылдыг библиотекарларны база алаан.

Байырлыг хуралдың төнүүзүнде Тыва АССР-ниң Дээди Совединиң Президиумунуң Даргазы М. К. Мендуме Тыва АССР-ниң культураның алдарлыг ажылдакчызы Хүндүлел бижиктерин СЭКП хооркомунуң секретары Г. Ш. Моңгуш, ВЛКСМ обкомунуң ийнги секретары А. А. Садовой олар болуп ажылдакчыларга тывысканнар.

• *Бөгүн—Радио хүнү,* •

харылзааның бүгү адырларының ажылдакчыларының байырлалы

ЧОНГА БАРААН БОЛУР

РЕСПУБЛИКАНЫҢ харылзаа ажылдакчылары партияның XXVI съездизиниң шиитпирлерин амыдыралга боттандырбышаан, он бирги беш чылдың йөги чылының планныг онаалдаларын ажылхерекке күүседир дээш кызымаккай ажылдан турар. Харылзааның янзы-бүрү хевирлериниң ажыл-ижин ачы-дузаны дүргеп чедирериниң хемчээлин 106,9 хуу, тариф оруглазыы — 100, күш-ажылдың бүдүрүкчүлүү — 110,5 хуу күүстеткен № 5 харылзаа салбырының коллективи юбилейлиг чылдың бирги квартализында хүнажылчы маргылдааның мурнуку олурууп эрткээш, шилчиир Кызыл тукту аалдар эргени алган.

«№ 5 харылзаа салбыры» дээш биржиктиг адаанда даштыкы эжиктиң ажыкташ, шеверлиг дериттинген бичежек оралче ортумак дурт-сынныг, кижи ортулу ажа бергеш назылыг, чазык ариң шырайлыг улуг кара барбаңы эгин ажыр хүлүгеп алган хөрөжеп кижи кирип келгеш:

— Экии, Оля. Кел чызар профессионал байырлалывыс-биле! — деп, тывалап чолукшуурга, бичежек дурт-сынныг Оля Отук-оол орустап мекти солушту. Өрөдиин дериле турган столга олар чоокшулап чеде бергеш, оон кырында чыткан солуналрын, сеткүүдерин, чагаалаарны кара барбаңыче айлай суп эгеледи.лер. Орус тыва ажишилериниң мергежилии — почтальон. Оларның назы харыы, арга-дужулгалы аңы-аңгы: Валентина Азанова он беш чыл ажылдаан. Оля Отук-оол чаа-ла ийи чылдың мурнун карып турар.

— Шилип алган мергежилиивиске хавдыкпылывыс, чангыс иениң төлдери дег, бистиң найыралаштырды. Ынчангаш бот-боттарывыска дузалажып, ажылдап келдивис. Оля бодунуң ажылынга дыка ынак аргасүмеи бо-ла айтыра бээр. Билир чүүлдериниң аксы күзелдиним-биле айтып бээр-дир мен. Чагыдылгаларны өйлөөнде чедирер дээш тус тус участоктарывыска артеп эртеж-ле чоруптар бис. Бажыныарның чүргүткүлүгү күзелиг чалчалары дег уткуп ап, өөрүп четтиришкинниң чылыг систерни биске бодаа сагындырар — деп В. Азанова чугаалаан, эжикче утпаптарга, О. Отук-оол эжинге соо-биле базынгы. Бала бир күш-ажылчы эдлечин эгеден, чагыдылгаларны өйлөөнде эдлерине чедирер-биле оларның дале-жыпканы ол.

Харылзаа салбырында келгенигриң саны арбыдаан: ыргаанар-даа, алыяктар-даа бар. Оларның чамдыктары Москвадан телевидение программалай харылзаанның кылымал адырынчылерин дамчыштыр хүлээп алыр «Экран» дээр хүлээп алышкын станциязының дузазы-биле дамчыдылга кылыр чаагы телетрансляторларны Чадаана, Шагаан-Арыг хоорайларда болгаш Кызыл-Мажалык, Саймалдай, Сарыг-Сеп, Эрзин суурларда тургусканындан республиканың чүргүткүчилерининг 86 хуулу ак-көк экранның солуп дамчыдылгаларын көөр аргалыг апарган. Телефон харылзаазын экижидерибиле чартык автоматтыг аппаратуралы база ажылгалга кирген. Чаагы ынчангаш телефон капаллардың дериг-хереклерин Кызылдың телефон станциязынга эртикен чылын эптеп кылган. Оон түннелинде Москва болгаш өөрүшкүлүг республикалар, областтар аразында радиореле-лиг шугумнар тургустунган болгаш Кызыл хоорай оларның-биле хүн бүрүнүң харылзаазын кылып турар. Кызылдың хоорайлар аразының телефон станциязында тургускан телефон-автоматтың дузазы-биле Кызыл—Москва аразынга чугаалажып болур. Чаагаана, Шагаан-Арыг хоорайларнаң чамдык абоненттерни чартык автоматтыг телеаппаратуралы дамчыштыр Кызылдың чүргүткүлүг бажыңнары-биле, албан организацияларбиле харылзажып турар.

Районнар тептеринде почта салбырларында чоннуң шилчиткен акпаларын хүлээп алыр черлериниң «Экран» дээр электронныг машиналарны эрткен чылын ажыглалга киргеп. Ол чорукында ажылдан турар кижилерниң ажылын чигеткеп, ачы-дузаны дүргеп чедирериниң ажык таварылчалыг апарган. Республиканың иштинге авиашугум-биле почта чедирилгезиниң ниити хемчээли сөөлгү чылларда өскен. Хоорай, суурлар чүргүткүлүнүң чагыдылгаларын чедирериниң автотранспортту ажыглап турары почтальонларның ажылын чигеткеп.

Республиканың радио-телевидение төвү, Сарыг-Септиң, Туранның харылзаа белдирлерп, республиканың «Союзпечать» агентствозу эртикен чылдың сөөлгү тоолгазынга чиритпишкеп тиилелеңнер бөгү шылгараанар. 70 ажыг харылзаа ажылдакчызары чыл планын хуусаадан эрте күүсеткеш, мөргежилиниң тергииннери болуп, мактал, шаңналга тевчиткеп болганнар.

Тээли, Мугур-Аксы харылзаа белдирлериниң коллективтери юбилейлиг чылды күш-ажылчы чедиишкинниг эгелеп, бо чылдың бирги квартализында эки түннелдерни чедип алганнар. Хүүда хүлээлгелерни ей-шаанда күүседип, харылзааның аңгы-аңгы хевирлериниң чоннуң негелдерин хандырып, чангыс чер чүргүткүлүнүң хүндүтпелиг чаалап алганнарның саны арбын. Оларга Мугур-Аксыда «Союзпечать» начальниги В. Айызан, Кызыл хоорайда «Союзпечать» киоскузунуң ажылдакчызы И. Карпенко, Чаңыс-ыладда телефонист Н. Миронова, почта оператору С. Товаришгай, Туранда, Сарыг-Септе электромонтёрлар В. Немпин, Г. Ксенофонтов, Шагаан-Арыгда почта оператору Л. Седип, Каа-Хем суурда почтальон В. Кудрявцева, Чөөн-Хемчик районнуң Хайыракан суурда электромонтёр Л. Сат, Чадаанада телеграфист Н. Монгуш, Кызыл Маяаллыда телефон станциязының электромонтёру О. Иргит, телефонист Л. Шапенко болгаш оңдаа өске ажылдакчылар оларга хамаарыжыр. Олар болза харылзаа шугумунуң хөй талазы хемчээлиниң ачы-дузаны чоңга чедирер дээш ыяш-макаай ажылдан келген хоочунчулар-дыр. Профессионал мергежилиг бөдүүн, ара-тарыгдаалыг байлак хоочунчулар чаа ажылдап чоруур аныяктарга детпиме дузалаш өөрүшкүн, чагыг-сүмеин берип, оларның-биле бир демниг ажылдап, чоңга бараан болуп чоруурлар.

Бо юбилейлиг чылда харылзаачыларның мурнунда соруулгалар улуг. Ынчангаш чыл эгезинде социалистиг хүлээлгени тус-тус коллективтер, кижи бүрүзү бодунга алган. Оны ажыл-херекке боттандырар дээш ажылдар чоруттунуп турар. 1982 чылда Кызыл хоорайга радиодамчыдылга станциязын, Улуг-Хем районга ак-көк экранның иштинге программазын көргүзер телевидение станциязын, О. Шываа, Сыстыг-Хем, Торгалыг, ышкаш ыраа-уяа курлаттарның чүргүткүчилерилга дамчыдылга көргүзер телетрансляторлу, Кызыл хоорайга автоматтыг телефон станциязын ажыглалга киирери планда көрдүнгеп. Наймыстаалдың төвүүге телеграф станциязын, телефон харылзаазының чаа каналдарын болгаш өске-даа дериг-хереклерни эптеп тургузар. Ол бүгү объектилер харылзаа шугумунуң ажылдакчыларының чогаадыкчы, шудургу ажылының түннелинде ажыглалга киирип, чоңга ачы-дузалыг көргүзер апаар.

Республиканың харылзаачылары ССРЭ-ниң 60 чылын төлептиг үткүүр даэш калбарган чарышка идепкейлиг киришпишаан, харылзаанның хөй талаалыг хевирлериниг ачы-дузаа чедирер хүлээлгеэнге бараан болуп, боттарының профессионал байырлалын күш-ажылчы чедиишкиннерлиг үткүп турар.

А. ИРГИТ.

Харылзааның бүдүрүлге-техниктиг эргелелиниң начальнигы.

КҮЗЕНЧИГ ААЛЧЫЛАР

Кызылдың теп харылзаа белдирииниң коллективи профессионал байырлалының бүдүүлүнде социалистиг чарыштың түннелдерин үнүргеш, түс-түс тиилекчилерни илереткеш, оларны мактап, шаңнаан. Чоңга ачы-дуза чедирериниң хемчээлин 106,9 хуу, тариф оруглазыы — 100, күш-ажылдың бүдүрүкчүлүү — 110,5 хуу күүстеткен № 5 харылзаа салбырының коллективи юбилейлиг чылдың бирги квартализында хүнажылчы маргылдааның мурнуку олурууп эрткээш, шилчиир Кызыл тукту аалдар эргени алган.

«№ 5 харылзаа салбыры» дээш биржиктиг адаанда даштыкы эжиктиң ажыкташ, шеверлиг дериттинген бичежек оралче ортумак дурт-сынныг, кижи ортулу ажа бергеш назылыг, чазык ариң шырайлыг улуг кара барбаңы эгин ажыр хүлүгеп алган хөрөжеп кижи кирип келгеш:

— Экии, Оля. Кел чызар профессионал байырлалывыс-биле! — деп, тывалап чолукшуурга, бичежек дурт-сынныг Оля Отук-оол орустап мекти солушту. Өрөдиин дериле турган столга олар чоокшулап чеде бергеш, оон кырында чыткан солуналрын, сеткүүдерин, чагаалаарны кара барбаңыче айлай суп эгеледилер. Орус тыва ажишилериниң мергежилии — почтальон. Оларның назы харыы, арга-дужулгалы аңы-аңгы: Валентина Азанова он беш чыл ажылдаан. Оля Отук-оол чаа-ла ийи чылдың мурнун карып турар.

— Шилип алган мергежилиивиске хавдыкпылывыс, чангыс иениң төлдери дег, бистиң найыралаштырды. Ынчангаш бот-боттарывыска дузалажып, ажылдап келдивис. Оля бодунуң ажылынга дыка ынак аргасүмеи бо-ла айтыра бээр. Билир чүүлдериниң аксы күзелдиним-биле айтып бээр-дир мен. Чагыдылгаларны өйлөөнде чедирер дээш тус тус участоктарывыска артеп эртеж-ле чоруптар бис. Бажыныарның чүргүткүлүгү күзелиг чалчалары дег уткуп ап, өөрүп четтиришкинниң чылыг систерни биске бодаа сагындырар — деп В. Азанова чугаалаан, эжикче утпаптарга, О. Отук-оол эжинге соо-биле базынгы. Бала бир күш-ажылчы эдлечин эгеден, чагыдылгаларны өйлөөнде эдлерине чедирер-биле оларның дале-жыпканы ол.

Харылзаа салбырында келгенигриң саны арбыдаан: ыргаанар-даа, алыяктар-даа бар. Оларның чамдыктары Москвадан телевидение программалай харылзаанның кылымал адырынчылерин дамчыштыр хүлээп алыр «Экран» дээр электронныг машиналарны эрткен чылын ажыглалга киирген. Ол чорукында ажылдан турар кижилерниң ажылын чигеткеп, ачы-дузаны дүргеп чедирериниң ажык таварылчалыг апарган. Республиканың иштинге авиашугум-биле почта чедирилгезиниң ниити хемчээли сөөлгү чылларда өскен. Хоорай, суурлар чүргүткүлүнүң чагыдылгаларын чедирериниң автотранспортту ажыглап турары почтальонларның ажылын чигеткеп.

Республиканың радио-телевидение төвү, Сарыг-Септиң, Туранның харылзаа белдирлери, республиканың «Союзпечать» агентствозу эртикен чылдың сөөлгү тоолгазынга чиритпишкеп тиилелеңнер бөгү шылгараанар. 70 ажыг харылзаа ажылдакчызары чыл планын хуусаадан эрте күүсеткеш, мөргежилиниң тергииннери болуп, мактал, шаңналга тевчиткеп болганнар.

Тээли, Мугур-Аксы харылзаа белдирлериниң коллективтери юбилейлиг чылды күш-ажылчы чедиишкиннерлиг эгелеп, бо чылдың бирги квартализында эки түннелдерни чедип алганнар. Хүүда хүлээлгелерни ей-шаанда күүседип, харылзааның аңгы-аңгы хевирлериниң чоннуң негелдерин хандырып, чангыс чер чүргүткүлүнүң хүндүтпелиг чаалап алганнарның саны арбын. Оларга Мугур-Аксыда «Союзпечать» начальниги В. Айызан, Кызыл хоорайда «Союзпечать» киоскузунуң ажылдакчызы И. Карпенко, Чаңыс-ыладда телефонист Н. Миронова, почта оператору С. Товаришгай, Туранда, Сарыг-Септе электромонтёрлар В. Немпин, Г. Ксенофонтов, Шагаан-Арыгда почта оператору Л. Седип, Каа-Хем суурда почтальон В. Кудрявцева, Чөөн-Хемчик районнуң Хайыракан суурда электромонтёр Л. Сат, Чадаанада телеграфист Н. Монгуш, Кызыл Маяаллыда телефон станциязының электромонтёру О. Иргит, телефонист Л. Шапенко болгаш оңдаа өске ажылдакчылар оларга хамаарыжыр. Олар болза харылзаа шугумунуң хөй талазы хемчээлиниң ачы-дузаны чоңга чедирер дээш ыяш-макаай ажылдан келген хоочунчулар-дыр. Профессионал мергежилиг бөдүүн, ара-тарыгдаалыг байлак хоочунчулар чаа ажылдап чоруур аныяктарга детпиме дузалаш өөрүшкүн, чагыг-сүмеин берип, оларның-биле бир демниг ажылдап, чоңга бараан болуп чоруурлар.

Бо юбилейлиг чылда харылзаачыларның мурнунда соруулгалар улуг. Ынчангаш чыл эгезинде социалистиг хүлээлгени тус-тус коллективтер, кижи бүрүзү бодунга алган. Оны ажыл-херекке боттандырар дээш ажылдар чоруттунуп турар. 1982 чылда Кызыл хоорайга радиодамчыдылга станциязын, Улуг-Хем районга ак-көк экранның иштинге программазын көргүзер телевидение станциязын, О. Шываа, Сыстыг-Хем, Торгалыг, ышкаш ыраа-уяа курлаттарның чүргүткүчилерилга дамчыдылга көргүзер телетрансляторлу, Кызыл хоорайга автоматтыг телефон станциязын ажыглалга киирери планда көрдүнгеп. Наймыстаалдың төвүүге телеграф станциязын, телефон харылзаазының чаа каналдарын болгаш өске-даа дериг-хереклерни эптеп тургузар. Ол бүгү объектилер харылзаа шугумунуң ажылдакчыларының чогаадыкчы, шудургу ажылының түннелинде ажыглалга киирип, чоңга ачы-дузалыг көргүзер апаар.

Республиканың харылзаачылары ССРЭ-ниң 60 чылын төлептиг үткүүр даэш калбарган чарышка идепкейлиг киришпишаан, харылзаанның хөй талаалыг хевирлериниг ачы-дузаа чедирер хүлээлгеэнге бараан болуп, боттарының профессионал байырлалын күш-ажылчы чедиишкиннерлиг үткүп турар.

А. ИРГИТ.

Харылзааның бүдүрүлге-техниктиг эргелелиниң начальнигы.

Харылзаа ажылдакчызы. Бо мергежилдиң кижилерп бистиң бажыңнарывыска хүн бүрү «кирер» күзенчиг валчыларывыс. Төп телевидениениң 54 дикторунуң 34-үү хөрөжеңнер. Диторларының аттарын кижи бүрүзү билир, ынчангаш бажың иштининг ак-көк экранынга оларның костюм кедирип четтикпейн маналр.

«Ак-көк экран», «Тегеригтей туруп алыңар», «Тамчыктыг удурлар, чаптарго деп теледанчыдылгаларны Татьяна Веденеева башкарып турар. Оон мергежилп кино артизп. «Хей черге шуугаазын», «Экии, силерниң үгбанар-дыр мен» деп киноларга болгаш оон-даа өске фильмнерге ойнаанының соонда, оон аңыдыралынга онзагай болуушкун болуп, диктордар конкурузунуң тиилекчиин апарган. Оон бөр-ле ол бөрге шылгалданы телекөрүкчүлөр-биле хүн бүрү эрттирип, солуп дамчыдылгаларны башкарып келген. Үлегерлиг, оттуштуку дег артист өөрлөр шинда чок, ынчалза-даа ботка бүзүрел, сагындыр-тывындыр чоруп, доктаамал дилээпкинмер оон ажылынып чарылбас иезоо. Ынчангаш Татьяна Веденеева элчелиг дамчыдылганың соонда чаа-чаа чогаадыкчы чедиишкиннерни күзээп чагааларны телекөрүкчүлөрдеп ап турар.

ЧУРУКТА: «Ынчээпгейлиг! Эфир» дээп командалар ап ёмпаныр.

УЛАМЧЫЛАВЫШААН

Ираккы Мөңгүн-Тайга районнуң Мусүр-Аксы суурнуң авачылар бажыңынга 1953 чылдан бөгү чоок тенимээрим Ким-оол Одучүевич Хертекке бога катап ужуражы бергеш, ажыл-үүле, амыдырал-чурттала дузайында ачаа-ла дорт-дузуруг чугаалажып бердивис.

Радиожурналистиивге бөрөм ужеп чыгаа чылдарның дүргүүнде үзүктел чокка ажылдап, ак сеткилдиг, шудургу бараан болуп чоруур бистиң эживис — Ким-оол Хертекпиң радиожурналистиг сонгалгазының эң-не кол чылыг сөстерни солун дамчыштыгыр чугаалаксадым.

К. О. Хертек Тыва радиого 1953 чылдың күзүнүнде ажылдап киргеш бо хүннерге чедир ол-ла чымыштыг ажылда ажылдавышаан. Ынна үениң иштинде ол чоннуң чогаадыкчы, түргүзүкчү ажыл-ижин саазын хереглевес солун—радиого чугаалап, могаз чокка чыридып келген.

К. О. Хертек аңгыралбас Кижилдиң бөлүк радиогорун

Ол онаашкан ажылын актеткилдиг, будумчелиг кылып биләп. Оон ажылгарлыг, түрелиттүүр бөдүк шаңналлар бадыткал-барымдаа кылдыр чугаалап берип турар. Совет радио шугумунга үзүктел чок, үргүлчүдүр ажылдап келгени дээш «Хүндүлеалдың Демдээ» орден-биле, Тыва АССР-ниң Дээди Совединиң Президиумунуң Хүндүлел бижиибиле шаңналган. Анаа «ССРЭ-ниң хүндүлүг радиого» деп хөрөк ветпөөн бага тыныскан.

Кадымның кошкаавы-биле пенсионер болуп бергеш-даа, Ким-оол Одучүевич радиожурналистиг чымыштыг: ажыл-үүлезин ап-даа турасоруткуг уламчылавышаан.

Ол оон соонда назы дөгүп келгеш, СЭКП Кызыл хоорай комитединиң чанында марксизм-ленинизмниң университетиниң чедиишкиннии дооскан.

Ол онаашкан ажылын актеткилдиг, будумчелиг кылып биләп. Оон ажылгарлыг, түрелиттүүр бөдүк шаңналлар бадыткал-барымдаа кылдыр чугаалап берип турар. Совет радио шугумунга үзүктел чок, үргүлчүдүр ажылдап келгени дээш «Хүндүлеалдың Демдээ» орден-биле, Тыва АССР-ниң Дээди Совединиң Президиумунуң Хүндүлел бижиибиле шаңналган. Анаа «ССРЭ-ниң хүндүлүг радиого» деп хөрөк ветпөөн бага тыныскан.

Кадымның кошкаавы-биле пенсионер болуп бергеш-даа, Ким-оол Одучүевич радиожурналистиг чымыштыг: ажыл-үүлезин ап-даа турасоруткуг уламчылавышаан.

А. БЕГЗЕП.

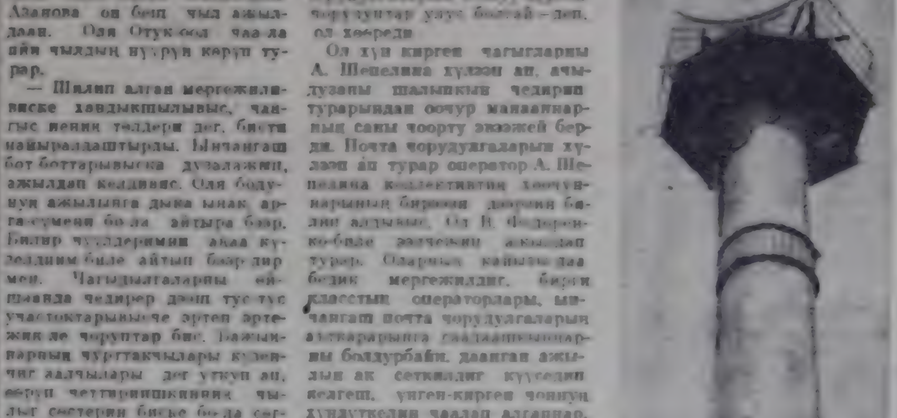

ЧУРУКТАРДА: хүлээп алыпкыны суургазы: № 5 харылзаа салбырының ажылдакчылары күш-ажылчы эдлечег эгелзорининг мурнуу чарымында ажыл-агыйжы чугаазы чорудуп олурлар.

В. КАРА-САЛДЫҢ фотозары.

Мал ажылы—шалыпчы фронт

СҮТ БҮДҮРЕРИНИҢ ЧАА ТЕХНОЛОГИЯЗЫ

Чүрттүн ажыл-агыйлары соолгу чылдарда сүт бүдүрериниң чаа технологиязынче—шүүшүрүлгэлиг системалыкче шилчип эгелээн. Ол аргаиын алыс утказы чүдел дээрге, сүттүг үлетпүү үндезинниге бүдүрерин болгаш сүткүр инектериң сүт бээр аргаларын бүрүн ажыглазарын чаңгыс чүүл кылдыр тудуштурарыр-дыр.

Каа-Хем районда «Ойна» совхозтуң 600 баш саар инектиг Чаңзаш фермазын чаа технологияже шилчиткеп. Ол чорук ук ажырның зоотехниктиг база экономиктиг көргүзүглерин дыка ажыктыкеп. Чижээ, чаа аргаже шилчээн үеден бээр сүт бүдүрери 53 тонна ковудээн, а төрүүр 100 инекке онаштыр бызаа алыры 42-деп 62 чедир өскеп.

Амгы үеде республиканың 20 ажыг совхозу инекти фермаларга ажаарынын, сларынын үлетпүр технологиязын шинтээдирин чорудуп, инектернин улут-улут коданнарын тургузуп турар. Ынчангаш ажылдың чаа технологиязынче шилчипринин болдунар аргалары бар апарганлыр.

Шүүдүлга-цех системазын ажыл-агыйларга чедиишкиниг шингээдир төлээде, мал ажылының специалистериниң болгаш ажылдакчыларының бүгү категориялары оны бат удур ханызы-биле өөренип алыры эргежок чугула. Ынчангаш организастыг, экономиктиг болгаш зоотехниктиг хемчегерни алыр керек.

Оон-биле чергелештир бир чугула чүүл болза, сүткүр мал ажылынга уксажыдылга хөреэн ажикгериниче доктаамал кичээнгей салыры, ону уе-түнелдээ кыйыр чорудуры болур. «Мал ажылынга уксажыдылга хөреэн үлам ынай сайгарымчайжыгдар чаңгыс-биле хемчегер дугайында» СЭКП өбкомунуң болгаш Тыва АССР-ниң Министрлер Чөвүлелиниң 1979 чылда үндүрген доктаалын барымдаалаан, ол ажылга үлезин эргилеени кылырын чедип алыр керек. Маңаа кол сорулга болза, сүткүр инектериң чангыс дай бедик продуктулуг коданнарын фермаларга тургузары болур.

Ону өөренип көргеш, 1990 чылга чедир чорудар уксажыдылга ажылынга өскүрүп, сүткүр продуктулуу холушкак болуп турар симменталь уксаапы чыйыстыг бода малды экижилер уксаа кылдыр саналп. Уксаа райончудулгазының планын дзугаар алырга, инектиг симменталь-чыткан инекти Тыва АССР-ниң барык-ла бүгү районнарга өстүрери төлевилеттинген.

Бисте уксаажыдылга ажылында четпестер ам-даа хой болуп турар. Аңдыгыында инектиниң продуктулуу кузу болгаш классты составы шоолуг эвес болуп артышпаан. Республикага бир инектен саап алыр сүт ортумак-биле 1670 килограммдан ашпайн, уксаалыг малдыг фермаларга 1900-2000 кг болуп турар. Мыйыстыг бода малдың ниити баш санында элита класс болгаш 1 класс чугле 2,5 хуулу, уксаалыг малдыг фермаларда — 9,5 хуулу эзелеп турар.

Курунниң уксаажылына каттыжылашкынының болгаш совхозтарның специалистери бо беш чылда чугула сорулгаларны шинтпирлээр апаар. Арыг уксаалыг болгаш экижиткен инектиниң санын көвүдедир, ажыл-агыйларга уксаа өзектерни тургузар керек. Симменталь инекти сайырангайжыдарын чугле саап алыр сүттүг көвүдедириниң углаңышкыны-биле эвес, харын сүдүнүң төскүрү хей болурун хевээр арттырарының, республика ортумаа-биле инектен саап алыр сүттүг чылда 1900 болгаш уксаалыг малдыг фермаларга 2100 килограмм чедирериниң үлезинчилгеңнүп-биле-даа чорударын Тывага стимуллаль инекти өстүрүп келгенинии онаагай чүүлдери көргүзүп турар.

Моон соңгаар республикага болдуның уксаажыдылга базазаын калбартыр болгаш бижиглаар сорулга-биле «Кызыл тараачын» болгаш ССРЭ-ниң 50 чылы аттыг совхозтарны симменталь уксаалыг инектиг ажыл-агыйлар кылыр аде организастаар, «Сарын», «Ленинчи орук», «Өөк» болгаш «Большевик» совхозтарга симменталь уксаалыг [illegible] тургузары.

Чазаананың база республиканың [illegible] үндүрүлгэзи [illegible] сүттүң төпчүүтүнгеп [illegible] тургузарын планнап турар.

Сүткүр мал ажылының [illegible] ажылдар талазы-биле ап чорутткан демчеглер ук алырда ажыл херекпин байдалын үндезинин-биле өскертириниң, оон ажыктының дыка бедиңерипиң аргазын берип турар.

Ам республиканың малчынларында мал чазагладыышкыны чоруп турар. СЭКП-ниң XXVI съездизиниң шиитпирлерин амыдыралга боттандырар, он бирги беш чылдың йөги чылының планнаг онаалдаларын чедиишкиниг ажылдакчыларның күүседир, СССР-ниң тургустунганының 60 чыл болур өөн төлептиг үткүүр дээш, социалистиг чарыштың планнаг онаалдаларын чедиишкиниг ажылды чорударын байдалын үндезинин-биле өскертириниң, оон ажыктының дыка бедиңерипиң аргазын берип турар.

Ам республиканың малчынларында мал чазагладыышкыны чоруп турар. СЭКП-ниң XXVI съездизиниң шиитпирлерин амыдыралга боттандырар, он бирги беш чылдың йөги чылының планнаг онаалдаларын чедиишкиниг ажылдакчыларның күүседир, СССР-ниң тургустунганының 60 чыл болур өөн төлептиг үткүүр дээш, социалистиг чарыштың планнаг онаалдаларын чедиишкиниг ажылды чорударын байдалын үндезинин-биле өскертириниң, оон ажыктының дыка бедиңерипиң аргазын берип турар.

Мал ажылының продуктуларын бүдүрериниң болгаш күрүнеге салдарының квартал чыдыларын ажыр күүседиргеш. Шинчилээжок «Ленинчи орук», «Улуг Октябрь», ССРЭ-ниң 50 чылы аттыг, «Хадың», «Бөк-Тей», «Тиилелге», «Найырал», «Күш-ажылдың хостуу», «Х Улуг хурал» даэш ажыктар совхозтар кыштагларынга кошкак белеткенгенинин ужурундан ону улуг бергедээшкиниглиг артырген. Ол чорук фермаларга сүт бүдүрериниң кудулаарынга чедирген. Чижээ, бо чылын бирги квартализында республикага ниитпээ-биле сүт бүдүрери эрткен чылдың ол үезинин деңнелиинээ 385,8 тонна азы 6,1 хуу, бир инектен саап алыр сүт 53 килограмм кудулаан. Ол ышкаш сүт бүдүрери 587 тонна азы 18,7 хуу авааккан.

Оон чылдагааны чүдел? Дыка хей ажыл-агыйларның сүтбарын фермаларынга кошкы үеде инектерни азырап чемгерерин болур-чогуур-биле организастаавайн турган-дыр. Сооңнаарының үүрүткүүдүлгэ болгаш специалистери илангыя саалда үезинде фермаларга ховар барып, чаңа ажылхерекпе бөлүүлүп бөлүүлүп, контроль чок чорукту болдуруп турар. Малчыннарның орчулунга өөредилгени чогуур-биле организастаавал, чарыштың түннелдерин чедиштиг улуг-биле, сорулгаже углаган организакчы болгаш кижиндилгелиг ажылды кошкак чорудуп турар. Үстүнде айытынган четпестерни харый чайладыры эргежок чугула.

В. КУРКУТОВ.

республиканың кадаа ажылагый министриниң бирги ораапкчызы.

АГИТАТОРЛАР НЕМЕШКЕН

СЭКП-ниң XXVI съездизиниң шиитпирлерин пропагаллаларынга, масса-политиктиг ажылды чорударынга шыырак билиглиг политинформаторлар, агитаторлар керек. Ону бариидаалаан. СЭКП өбкомунуң марксизм-ленинизм университединиң масса-политиктиг ажыл чорудар кижилер бедектээр тускай салбырлы ийи чыл мурнунда ажыткан. Чоокта чаа ону республиканың аңгы-аңгы районнарындан келген 520 кижи доозуп, политиктиг дээш артемниг деп дипломнарны алгаанар.

Университетке өөренирииге бүгү-ле таарымчалыг байдалдарны тургускан. Лекциялар шөмүүлүүшкө, практикалыг кичээлдерни арттырарынга белек мергежилдиг башкыларны хаара тутkан. Анаа СЭКП Тыва өбкомунуң харылсаалгалыг ажылдакчылары. Москвадын, Красноярскиниң, Кызылдың университединиң, башкыларының кирипкеп.

Гуманитарлыг университеттиң «Чон ортузунга масса-политиктиг ажылды чорударынга» деп темага рефератты бижээн. Доктаамалдың ажаанында чеди доктаалы төлептиг хей демдекке дужаагаан. Оларга Каа-Хемде «Совет Тыва» совхозта М. Буян, Сарыг-Септе Л. Заиграева, Бай-Тайгада Кызыл-Дагда М. Ооржак болгаш өскелер-даа хамааржыр.

Партияның ниитиги болгаш дамчыдыкы политиказын чаа ортузунга тайылбырлаар база бир чаа күш немешкен.

С. САРЫГ.

университеттиң доозукчузу.

ЗВЕНОНУ ТУРГУСКАН

«Бурулгаарө» совхозта Н. Багай-оолга удуртkан суггатчылар звенозу үш буганы сентең. яштың аштап арыгдаан [illegible] 35 гектар шөлдү эки шыпаралыг суггарып доозкан.

Суггатчы звенода сес кижи ажылдап турар. Олардан Аңай-оол. Чаш-оол. Дайба дээш өскелерде эптер түлөзнеген участоктарын эки суггарар дээш кызымаккай ажылдап турарлар.

Совхозтуң удуртулгазы суггатчыт черлерниң ажыглалын ажыктаар, үшүп-дужүттүрүп болдунар, часкы суггатчы кыстаа хуусаада эки шыпаралыг доозары-биле база бир звенону немей четчелеп турар.

В. САЛЧАК.

Каа-Хем район.

ЧАҢГЫС ААЙ ДААЛГА-БИЛЕ

Михаил Захарович Мокшин радио, телевизор септээр механик. Ол Кызылдың телеательезинге 1967 чылдан бөгү ажылдап келген. Бо үеним дургузукка бодумуң мергежилин чылдан чылче бедидип, ол бедик класстың специализи аларган. Бо бүдүрүлгеэ өөнүг телевизор септээриниң мергежилин ол баштай ол шингээдип алган.

Дүрүмүлгалыг мастерни бригадир кылдыр томуйлаандан бөгө ам даэзам наш чыл эрте берген. Ол бодунуң бригадазының нежигүннерин негелдехарыысалгага чворту чаңчыктырып, ажылдың шынары дээш ниити бүрүзү хүн бүрү сагыш салыр чорукту чедип алган. Оон түнелинде бригадазынга чаңгыс наряд-даалгабиле ажылдаар арганы непперетпеткен.

Михаил Захарович боду ышнаш алдын холдуг мастерлерни хөйү-биле өөретпеткен. Оон өөренимчилери бүгү бригадаларда бар. Бо чылын база-ла ийи кижини өөредип турар.

Күш-ажылчы чедиишкиниерни даэш Михаил Захарович хей удаа шаңнадып, мактадып келген. Оон аразында «Хүндүлелдиң Демдээ», өрден база бар. Оон аңгыда ол «ССРЭ-ниң хүндүлүг радиизи» деп атты.ң эдиленчизи. Оон бригадазының ажыл-херээ бө хүннерде үре-түнелдиг чоруп турар. Бирги квартализың өнаалдазы ажыр күүсеттинген.

Д. КАРА-ООЛ.

ХҮЛЭЭНГЕНИН КҮҮСЕДИР ДЭЭШ

Тураида районнуң үлетпүр комбинадының директору Михаил Николаевич Моллеров-биле бо күш-ажылчы коллективтиң дугайында ажыл-ие чугаалажып четкелекте келдивис. Ажылчымнар оон-моон шуужүп көөп турлар. Час ыдыг, хүн база эрте үнер. кижилер база ажылче эрте ходелип үнер. «Ортежи кижи эзер, чүгленнинг аалы тааларыгыр дивейн ритмиг чүүлдү өөренип чүдет, үнүнү хүн-биле деңге ажылче хайыгыын кирер.

Хей ургулярлыг нелерни «Ленин алдары» орден-биле болгаш «Ленин медалы» медаль-биле шаңнаар дугайында

Тыва АССР-ниң Дээди Совединиң Президиумунуң Чарлыы

ССРЭ-ниң Дээди Совединиң Президиумунуң өнүштүнүпкен шаңналары болза:

КЫЗЫЛ ХООРАЙДАН

Алды ургуну божаан болгаш кижизиткен нелерни «Ленин медалы» медальдың I чергези-биле

Любовь Семёновна Кочеткова — № 9 магазинниң ажылчыны.

Светлана Дамдын-ооловна Куулар — даараныгга фабрикаларының технигитке ажылчыны.

Любовь Васильевна Пестова — № 2 орук-септелге-тудуг организациянның ажылчыны.

Кара-кыс Хертековна Хомушку — Кызылдың хлеб заводунуң мастери.

Беш ургуну божаан болгаш кижизиткен нелерни «Ленин медалы» медальдың II чергези-биле

Александра Доржатпаевна Даргыт — Кызылдың № 3 хөрүлээ салбырының техниктиг ажылчыны.

Сержимаа Сундуевна Ховалыг — ажылчын аныяктарның комсомол школазының техниктиг ажылчыны.

БАРЫЫП-ХЕМЧИК РАЙОНДАН

Тос ургуну божаан болгаш кижизиткен неми «Ленин алдары» орденниң I чергези-биле

Тыртык Сарыгларовна Лаа — Ак-Довурак хоорайда өг-бүле эзэн.

Сес ургуну божаан болгаш кижизиткен нелерни «Ленин алдары» орденниң II чергези-биле

Кертик Чимитовна Болатоол — «Барлык» совхозтуң ажылчыны.

Чодбак Доңдуковна Кувнеаалчы — Барлык ортумак школазының пятерлалының башкыны.

Санчы Будуповна Күжүгет — Ак-Довурак хоорайда өг-бүле эзэн.

Чеди ургуну божаан болгаш кижизиткен нелерни «Ленин алдары» орденниң III чергези-биле

Мария Чыргаловна Сояң — «Бай-Тал» совхозтуң ажылчыны.

Юлия Баймировна Хомушку — Ак-Довурак хоорайда өг-бүле эзэн.

Алды ургуну божаан болгаш кижизиткен нелерни «Ленин медалы» медальдың I чергези-биле

Оюпа Бимбаевна Сарыглар — «Шөнүзар» совхозтуң ажылчыны.

Галина Сотпаевна Шаглырсол — «Барлык» совхозтуң ажылчыны.

Беш ургуну божаан болгаш кижизиткен нелерни «Ленин медалы» медальдың II чергези-биле

Кок-кыс Бурбүевна Күжүгет — Ак-Довурак хоорайда өг-бүле эзэн.

Ларисна Сарыгларовна Монгуш — Ак-Довурак хоорайда өг-бүле эзэн.

Ольга Кек-ооловна Монгуш — Ак-Довурак хоорайда өг-бүле эзэн.

Татьяна Кижээевна Монгуш — «Шекпээр» совхозтуң ажылчыны.

Людмила Сарыг-ооловна Ондар — Ак-Довурак хоорайда өг-бүле эзэн.

Екатерина Дарбелчиповна Ооржак — Ак-Довурак хоорайда өг-бүле эзэн.

Валентина Дажы-Сереновна Сат — Ак-Довурак хоорайда өг-бүле эзэн.

Зоя Салчаковна Хатпаалык — Ак-Довурак хоорайда өг-бүле эзэн.

КЫЗЫЛ РАЙОНДАН

Сее ургуну божаан болгаш кижизиткен нелерни «Ленин алдары» орденниң II чергези-биле

Зоя Харалбаевна Кара-Сал — «Шамбалыг» совхозтуң ажылчыны.

Александра Седеновна Куулар —Кур-Чер суурда участок эмнелгезиниң санитарказы.

Чечейма Демчиковна Куулар — «Тилелге» совхозтуң ажылчыны.

Даржап Борбашкыловна Ховалыг — «Тилелге» совхозтуң ажылчыны.

Чеди ургуну божаан болгаш кижизиткен нелерни «Ленин алдары» орденниң III чергези-биле

Галина Ондаровна Оруйгу — «Х Улуг хурал» совхозтуң ажылчыны.

Барынмаа Түлүшевна Серен — «Х Улуг хурал» совхозтуң ажылчыны.

Алды ургуну божаан болгаш кижизиткен нелерни «Ленин медалы» медальдың I чергези-биле

Светлана Мачылайевна Кыргыс — «Х Улуг хурал» совхозтуң саанчызы.

Кек-кыс Салчаковна Ооржак — «Кара-Хаак» совхозтуң ажылчыны.

Вера Овузаковна Хертек — Ка-Хем суурда өг-бүле эзэн.

Зинаида Васильевна Эрексен —Кунгуртугпун музыка школазының техниктиг ажылчыны.

Беш ургуну божаан болгаш кижизиткен нелерни «Ленин медалы» медальдың II чергези-биле

Зоя Хертековна Бегзи — — Кунгуртуг суурда уруглар садының ишкакы.

Александра Оюдуповна Кара-Сал — «Шамбалыг» совхозтуң ажылчыны.

Баир Шыраповна Кунчуп —«Тере-Хөл» совхозтуң ажылчыны.

Александра Александровна Маады — «Тере-Хөл» совхозтуң ажылчыны.

Хорлуу Букуштеевна Ооржак — «Кара-Хаак» совхозтуң ажылчыны.

(Улапчылыг).

БӨМБҮРЗЕКТИҢ СУДАЛЫ

СЭТА болгаш ПМА-ның кыска дыңнадыглар, тайылбырлар

КИЧЭЭНГЕЙНИ ХААРА ТУТПУШААН

«Делегейниң эмчилери ядролуг дайынны болдурбас дээш» делегейниң иштин конгрессиниң кыйгырымынга эки Л. И. Брежневтиң харылзыы даштыкы информация органнарының кичээнгейни хаара тудуп турар. Ол документ— ССРЭ-ниң тайбынга ынак даштыкы политиказының, ядролуг халапчан ижен төрелгетеннің кампалаар дээн оок чайгылыш чок чүткүлүүнүң тодаргай херечилээ-дир деп, делегейниң информация органнары, солуннары, радиону болгаш телевидениези демдеглеп турар.

«Ядролуг халапты болдурбазынга «Делегейге тайбынны кампалаарынга ССРЭ белеп» деп өгелерлиг кылдыр Л. И. Брежневтиң харылзааның солуннары парлаан. Ядролуг дайын кандыдаа чүртке, кандыг-даа улуска кедергей халапты болур дээрзин совет удурткакчу, тайбын дээш мотаг-шылаг чок ыңгыгарангай демиселчи Л. И. Брежнев база катап сагындырган деп, «Руле правое» солун бижээн.

Өске чүттер-биле чогумчалыг дугуржулгаларны кылырынга Совет Эвилели белеп болгаш ядролуг дайынны болдурбазынче угланган тодаргай хөделиишкинперже бүгү чазактарны кыйгырып турар-дыр деп, Герман Демократтыг Республиканың «Нойес дойчланд» солуну демдеглээн. Ядролуг дайынның айылыпдан бистиң өртемчейни камгалаары, тайбынны хандырары — боттарының үүлгаларының мурнунга, киижи төрелгетеннің мурнунга күрүнелер удурткучуларының дээш хүлээлгеэн болуп турар.

Л. И. Брежневтиң харылзаан «Лос-Анджелес таймс» деп америк солун тайылбырлавышаан, «ядролуг дайынны кызыгаарлап болур дээр чүл чуруушкинниар — ол даарга, ядролуг бүгү-ниитү дайынны кызыгаарлаар айландыг кынамарын чажырар дээн ораалаажыышкыннар-дыр» деп бижээн. Ядролуг дайынга иүүлүүт моондактарны доп дораан тургузар соруглга-биле «ске чүртпер-биле эки-не чүгула дугуржулгаларны кылырынга ССРЭ белеп болуп турар деп, «Нью-Йорк таймс» солун демдеглээн. «Делегейниң эмчилери ядролуг дайынны болдурбас дээш» деп делегейниң ийиги конгрессиниң кирлигелерини кыйгырымынга АКШ-тың президентиниң Р. Рейган амга чедир харылзаваан деп, ол болуп айытхан.

Ядролуг чепсегленишкинни дужурери чедип алырынга ССРЭ-ниң бүрүн шинтирлиин совет удурткакчу база катап балыткаан деп. Японияның Киодо пусин информация агентствозу дыңнаткан. Ядролуг чепсек чок зоналарын тургузарын. Европада орттмак ыракшылдыг болгаш тактиктиг ракета-ядролуг боочепсектерни узуткаарын ССРЭ-ниң чаңгыс эвес удаа санаадаан келгенин агентство демдеглээн.

Тайбынның херээн быжыглаарынга, ядролуг делегей халавын болдурбазынга Совет Эвилелиниң тайбын ниитилелгелериниң онза чүтүүл ужур-дузазын Индияның «Пэшна геральд» солуну айытхан. Тайбынны камгалаарынче дугуржулгаларны чорутуу чавырылдырарынче угланган ССРЭ-ниң чүтүүл хей базымнарының дугайында ол солун бижээн.

(СЭТА).

ЯРМАРКА-ДЕЛГЕЛГЕ

ЭССЕН. (СЭТА-ның корр.). 150 ажыг филателистер ажыгледелериниң, почта албан черлериниң, садыг фирмаларының янзы-бүрү чүрттер-ден кирипкеги почта маркаларының чүрттер аразының IV ярмарка-делгелгези аңаа ажыттынгаш, ажылын доскан.

Совет павильонуун делгирлериниг совет графиктериин болгаш полиграфия техниказының чедиишкинниериң көргүскен маркаларны, темалар-лайн-биле альбомнарны, буклеттерни салган турган. Совет шуруунуң үндезилекчизи, делегейниң коммунистиг шинчээшпининиң башкыларының В. И. Ленинниң дугайында, ССРЭ-ниң социалистиг турүзүүлүнүнге чедиишкиннериниге, Москваға болган Олимпийжи оюннарга тураскаатпан маркаларның тематиказы хей янзы, калбак болган.

«Совет Эвилелиниң хүнү» ол ярмаркага ССРЭ-ниң турсуетунганывдан бээр 60 чылынга тураскаадың эрткен. Шыырааға делегейниң үш даңгыр чемпиону, чүткүлүүг филателист Анатолий Карпов совет павильонуун ажылчыларынга байыр чедирген. ССРЭ-ниң Харылзаа министерствозунуң түскай таныкмазын какпан, сураглыг совет шыдыраалының ат салганы, ол хүнге үткүштүр парлап үндүрген чагаа хаңы ярмарка-делгелгениң эң үнелиг чүүлү болган.

Совет павильонга В. И. Ленинге тураскаатпан ГФР-де эң хей дээн маркаларның хөли — федералыг канцлерниң ажылаа-чалаанын курупе министри Г.-Ю. Вишневский кээп чораан.

«Межкнига» дээр Бүгү-эвилел каттыжымпикыны-биле 50 ажыг чыл дургузунда харылзажып келген «Зигер» деп садыг фирмазының удурткакчузу Г. Зигер СЭТА-ның корреспондентизи-биле беседазынга анты-аңгы чүрттерниң улустарының аразынга культура талазы-биле хүрежүдээ солдуушкинүүнүң маанызын филателиядаа улуг ужур-дузалының айтып, оон киижилериниң ажыл-чорудулгазының эң-не ниитү-бүгү, хемнелериниң чедиишкиннериң көргүзериң онзалап демдеглээн.

В. ГЛУХОВ.

ОБЪЕКТИВТЕ — БОЛГАРИЯ

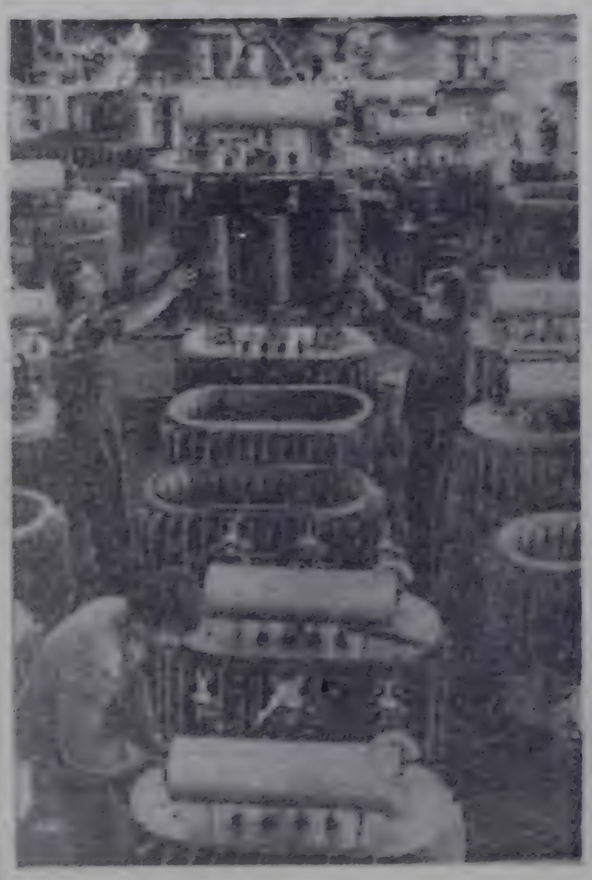

Болгар Улуг Республиканың ажылчы чоннары «Беш чылды — хүүеда бетинде!» деп лозунгуң адаа-биле ажылдап, БКП-ниң XII съездиниң шиитпирлерин амыдыралга боттандырарынга толептиг үлүг киирип турарлар.

Кюстендильде трансформатор заводунуң иштинден бо чурукту ылган. Ук будурулгениң коллективи социалистиг хүлээлгезин чедиишкинниг күүседип турар.

БТА—СЭТА-ның фотозу.

ЛЕНИН ДУГАЙЫНДА ТУРАСКААЛ

ТАМПЕРЕ. В. И. Ленинниң Тампереге чоруп турганының дугайында тураскаал кыдыр хоорайның ортузунда Киттээликату кудумчузунда 11 дугаарлыг бажында тураскаал самбыразын байырлалдыг байдалда ажыткан.

Ол самбырада финн болгаш орус дылдарда мынча деп бижээн: «1905-1907 чылдарда бирги орус революциязының чылдарында төөгүлүг удуг ужур-дузалыг конференция Тамперете болган

1905 чылдың декабрьда РСДРП-ниң конференциязының хүннеринде мында чораан В. И. Ленин госпиницага доктаавас».

Ажылымыкты ёзулалынга Тампере хоорайның тергилекчизи Пекка Паавола биле ССРЭ-ниң Финляндияда элчизи Ю. М. Соболев түве чугаалаан.

Мында ажыттынган тураскаал самбыразы Октябрьның сопиалистиг Улуг революциязының тиилээнинге болгаш Совет Эвилелиниң тургустунганының баштайгы медээлекчилери болу бергеи кайгамчык төөгүлүг болуушкуннарның дугайын бистерге болгаш келир үеним салгакчызарынга сагындырар деп. П. Паавола чугаалаан. Совет чазактың баштайгы шиитпирлериниң бирээзи Финляндияның курупе талазы-биле хамаарышпас логуннаашкынын хүлээп көөр чугайында 1917 чылдың декабрь 31-де В. И. Ленинниң ат салган декрези болганын эки биле бис. Ынчангаш бистер — Тамперениң чүрттакчылары — бистиң хоорайывыстың кайгамчык төөгүлүг үеде чугула болуушкуннарның төөү болганынга чоргаарланыр бис деп, ол тергилекчи чугаалаан.

Тураскаал самбыразын ажыларының ёзулалынга Финляндияның политиктиг партияларының, «Финляндия — Совет Эвилели» нииттелелиң, өскелээ хей-ниитү организацияларының, Тамперениң хоорай эрге-чагыргаларының төлээлекчилериң болгаш хоорайның чүрттакчылары, ол ышкаш совет хей-ниитинниң делегациязы киирипкен.

Байырлыг ёзулал доозулган соонда оон киижилериң тураскаал самбыразының базырынга эдектер салган.

В. ЛЕСКИНЕЙ,
СЭТА-ның корр.

ССРЭ—хөй националдыг күрүнениң үлегер-хевири

ПАНАМА. (СЭТА). Совет Эвилели — аңгы-аңгы улустарны хостуг эрге-шөлээ болган дең-дески эвилел-биле каттыштырган хей национадлыг күрүнениң үлегер-чижээ боп турарын Панаманың «Уникад» солуну ССРЭ-ниң тургустунганындан бээр 60 чылынга хөлбаңнар түүлүнде демдеглээн.

Октябрьский социалистиг Улуг революциязының баштанчызы В. И. Ленинниң тургускалы, оон мотаг-шылаг чок ажыл-чорудулгазының түлеринде төрээн Совет Эвилелинде түс-түзүнде суверенниг болгаш дең эргелиг 15 республикалар кирип турарын солун демдеглээн. Совет республика бүрүзү-де түскай конституциялыг болгаш эрге-чагыргага органнарлыг база олар-ында чүрттап турар улустарының эрге-чагыргаларына болгаш оларның экономиказына, культурализына болгаш чанчылдарынга дүүшкен кылдыр тургустуунган.

«Уникад» солун совет күрүнениң тургузарының дугайында ленинчи номнадлы чедиишкиннер бөлүктерниң ажыл-ишчилериниң, инженер-техниктериниң, эртемденнериниң, культура ажылакчыларының, ажыл-ишчи яштарының, Совет Эвилелиниң Герои Ю. А. Гагаринниң, космостуг станциялар-биле ажылдаан космонавтылар Г. М. Гречконың, В. В. Коваленконың, А. А. Серебровтуң, Герой-космонавт В. Ф. Быковскийниң, Герой-космонавт, Совет Эвилелиниң үш катап Герои В. М. Комаровтуң, Герой-космонавт, Совет Эвилелиниң Герои К. П. Феоктистовтуң, Герой-космонавт, Совет Эвилелиниң Герои Г. С. Титовтуң, Герой-космонавт, Совет Эвилелиниң Герои В. Н. Кубасовтуң, Герой-космонавт, Совет Эвилелиниң Герои Б. Б. Волынның, Герой-космонавт, Совет Эвилелиниң Герои А. А. Леоновтуң, Герой-космонавт, Совет Эвилелиниң Герои Г. Т. Береговойның, Герой-космонавт, Совет Эвилелиниң Герои А. Г. Николаевтиң, Герой-космонавт, Совет Эвилелиниң Герои П. Р. Поповичиниң, Герой-космонавт, Совет Эвилелиниң Герои Ю. П. Артюхинниң, Герой-космонавт, Совет Эвилелиниң Герои В. Н. Волковтуң, Герой-космонавт, Совет Эвилелиниң Герои В. В. Горбатконуң, Герой-космонавт, Совет Эвилелиниң Герои В. В. Терешкованың, Герой-космонавт, Совет Эвилелиниң Герои В. Ф. Быковскийниң

Аянзы-буруу МЕДЭЭЛЕР

АЯН ТУТКАН

Совет ырлар күүселдезининг «Сочи-80» деп үшүү бүгү-россия монкурузунуң лауреады, Тываның күрүне филармониязының «Аян» ансамбли «Нарын» совхозтуң ажыл-ишчилеринге аян тутнан. Аалчыларның оюн-концертин көөрү-биле ыран-узакта малчыннарны совхоз төвүнге чыып эккелген.

Чараш музыка, ыры, сыгыт-хөөмей чылганнарның сеткилинге таарышкан. ССРЭ-ниң Дээди Советиниң депутады, совхоз директору М. К. Дүгер байыр чедирбишаан, аныяк коллективке чедишкиннерин күзээн.

Т. КУР.

Эрзин район.

ТҮҢНЭЭН

«Бай-Тал» совхозтуң ажылчыннары болгаш шнола коллективи чөөнта чаа ортуман шнолага төмпан ыяш белетиер берген.

Өстуг-Арыг деп черге 120 кижи он звенога үстүп алгаш, шалыпкын ажылдаан. Олар 160 кубометр төмпакты белеткээн. Ажыл доозулган соонда, звено бүрүзүнүң ажылын база түңнеп чугаалашкан. Чыдымоол Мылыктың улуртканы звено онаашкан ажылын шынарлыг күүсеткен деп үнелеткен, бирги черде болган. Звено кежигүннериниг ортектиг белектерни тывыскан.

ИДЕРЭЭН

Кызылда көдээ ажыл-агый техникумунуң бот-өөредилгелиг салбырында өөренип турар мен. Курузувуста 21 кижи бис. Бистиң аравыста садыгжы, малчын, тудугжу, аргычы дээш янзы-бүрү мергежилдиң кижилери бар. Боттарының шилип алган мергежилинге шыырак билигжит диртип турарлар чөөкта болуп эртнен шылгалдаларлардан ылаөрээн.

Бөлүүвүс башкызы В. П. Ермолина чедип алыр дээн мергежилиивиске сонуургалывысты улам хайыктырган. Бистиң бөлүүвүс «чангызы хөйү дээш, а хөйү чангызы дээш» деп лозунуң адаа-биле өөренип, чүртүп турар бис. Үшкү курстуң шылгалдаларын чангыс дем-биле чедиништиниг дужаагаш, дөрткү курстуң сессиязынче киришпиниг.

Т. СУНДУЙ-ООЛ.
Бай-Тайга район.

КАТТЫШКАН ХУРАЛ

Республиканың тайбың камгалалының комитединиң президиумунуң болгаш Тайбыңның совет фондузунга дузалаарының республика комиссиязының каттышкан хуралы май 4-те болуп өттнен. Тайбың камгалалының Совет комитединиң плену-мунуң түңнелдеринге хамаарышкан дыцнадыгны республиканың тайбың камгалалының комитединиң даргазы О. А. Толгар-оол кылган.

Хуралдың киржикчилери Совет Тайбың комитединиң шиитпирин деткип, СЭКП Төп Комитединиң болгаш Совет күрүнеиниң дашпыкы политиказын тайылбырлаарының агитация-массалыг ажылдарын күштелдиреринче, Совет тайбың фондузунуң сорулгаларын боттандырарынче угланган чөмелелериг планны бадылаан. Бүдүрүлелерге, албан организацияларга, өөредилге черлеринге митингилер, хуралдар эртиреринге, «тайбың эдлүзээ», «тайбың рейстери» болгаш өске-даа хемчелерни планда киирген.

В. АНАНЬИН.

Украин ССР. Тернополь хоорайда хоочунар бажыны ажыглалга киргеп. Ону Ада-чурттуң Улуг дайынының киржикчилери, күш-ажылдың хоочунары эдепкен. 200 олуттуг дыштанылга залы, библиотека, номчулга залы, аалчылар хүлээп алыр чер, дайынчы болган күш-ажылчы алдарның музейи ыыда бар.

Ук бажынны тускай тургустунган чүлеп удуртуп турар.

ЧУРУКТА: курлавырда полковник А. В. Белецкийниң Ада-чурттуң Улуг дайынының чылдарында ужудукчуларының маадырлыг чоруунуң дугайында аныяктарга чугаалап турары.

В. ПЕСЛЯКТЫҢ фотозу. СЭТА-ның фотохрониказы.

БААЗАНЫ, ХАРЫЛЗААНЫ БЫЖЫГЛААР

СОЦИАЛИСТИГ НИИТИЛЕЛ — күш-ажылчы кижилерниң ниитилели. Бистиң ниитилелиистиң алыс будужу ындыг. Күш-ажыл кылын шыдаар кижи бүрүзүнүң долу үре-түңнелдиг ажылдаан турарынга ниитилелдиң сонуургалы улуг. Профуглавыышкынны чогумчалыг организастап чоруткаңнардан коммунистиг ишкинделелиниң база бир чугула айтырыы шиитпирдеттинери билдингир. Профессияны шын шилип алганындан ажылчын ангының олуттезин, ажылдан үнер-кирер чоруктуң эвээжээри, күш-ажылдың будурукчулуу кол хамаарыжыр.

Күш-ажылчы чанчылдарга кижизидилге ег-бүлеге уруглуң хепзиг бичезинден-ле эгелээр. Белеткел классынга келген хүнүнден школаны дооскуже чедир, ону шын организастап чорудар апаар. Материалдыг база, кичээлдерни эрттиреринниң бүтү талалыг деңнели, кадрлар-биле хандырылга дээш еске-даа чүүлдерден күш-ажылга белеткээшкиниң айтырыглары хамаарыжыр.

Бистиң районнуң школаларында күш-ажыл кичээлдерин программа ёдаттаар эки организастап турар башкы кадрлар хой. Г. С. Бекее, М. И. Чыргал (Мөрен), З. С. Биликтиг, Л. С. Дипчит (Бай-Даг), Р. М. Аракчаа, И. Э. Ендан (Сылдыс), Б. О. Кыргыс, В. Б. Кабаа (Нарын), В. К. Натсак, Л. Т. Дамба-Хуурак, Б. М. Кылчин (Эрзин школазы) дээш оң-оң аттарны мактал-биле адап турар бис. Эге классчарның кабинеттерин шупту школаларда бар. Ында саазын, пластилин, пос, бойдус материалдары-биле кылган ажылдар колдан турар.

Домоводство (бажың ажылы кылыры) кичээлдеринге ажыглаар дорт керектелдер бистиң школаларывыста чедишпес. Аъш-чем кылып өөредириче ам-даа чогуур кичээнгей салдынмайн турар.

РАЙОННУҢ школаларында дорт будурулге бригадазы, бир дыштанылга болган күш-ажыл лагери бар. Анаа эртнен чылын 8725 рубльдиин ажылын уруглар кылган. Бодээ ажыл-агыйга 7320 рубльге, септелге участогунга 1050 рубльге, ыяш ажыл-агыйынга 355 рубльге ажылдарны будурген.

Үстүкү классчарның 140 өөреникчизин будурулге бригадаларынга аңнадып чайлаанар. Олар келдүүнде хой ажылынга болгаш мал чемин белеткеңнеринге киришкен. Мөрен ортумак, Сылдыс сес чыл школаларының школа чанынга тараан погаалары эки дүжүттүг болган. Бо чорук моон соңгаар аныяк салгалдың чер ажылын улам сайыредириинге киржикпезинге башпайгы базымы болур. Ынчалза-даа будурулге бригадаларының техника-биле хандырылгазын болгаш бригадаларын төвүн ылыы бээринче «Мөрен», «Нарын», «Чаа оруқ». Ленин аттыг совхозтарның директиларын бөгүнге чедир шиитпирлеп чадаан каан.

Школаларның будурулге бригадаларының удуртукчулары: Сылдыс школазындан К. Ш. Ношпу, Мөрен школазындан Т. Б. Бадарчы, Нарын школазындан В. Н. Налын оларның эки ажылын демдеглээр ужурлуг.

1981—1982 өөредилге чылындан эгелеп районнуң ортумак школаларында хой ажылын өөредип турар, а Эрзин ортумак школазынга 1982—83 өөредилге чылындан эгелеп тудуг мергежилин өөредири кердүзелген.

Хой ажылын өөредири өөренчиг-биниң практиказын болгаш будурулге өөредилгезин планнап чорударынга көнүүт эптиг апарган. Бо ыжын бистиң районнуң 184 төскү классчылары практиказын [illegible] саналыктеп, ертгиргеннер, а чайгы үеде бригада будурузу 1000—1200 чедир баш хойну бо чылдың июнь 20-деп август 15-ке чедир ыдат-биле семиртилге колаанарынга ажаар.

Эрзин ортумак школазында ыяш ажыл-агыйының бир бригадазы, чаагайжыдыгланган болгаш септелгенин 5 отрядтары ажылдап турар. Бо бүгү хемчеглер чайгы үеде өөреникчилерни будурукчу күш-ажылга киирипкилерин кижизидиринин база бир аргазы дээн саналы турар бис.

БУДУРУЛГЕ БРИГАДАЛАРЫ тургустунуп, ажыл-агыйлар-биле керээ чарган-даа болза, ол ажылче совхозтарның удуртукчуларының болгаш хей-ниити организациялардың киржиидге, кичээнгейлей чаңыс деңнеелдиг болуп турар. Хойжу бригаданың төрүнде чүртүп турар уруглар ыдыында малчыннар уруглары болгаш чайгы үеде аалдеринге үеп дүшпеы чедирип, доктаамал ажыллап турөөлар. Ынчангыш «Нарын», «Мөрен», «Чаа оруқ» совхозтарда уруглар мал ажылынга эки дузалажып турар.

Өөреникчилерниң күш-ажыл өөредилгезинин болгаш белеткелиниң шынарын бодидер, оларны амыдыралга болгаш үлүс ажыл-агыйынга ажылдаарынга белеткээр улуг со-

Школа болгаш амыдырал

[illegible] школаларының мурнунга партиянық XXVI съездиниң салган. Ук сорулганы күүседир-биле школаларда сес болгаш он класс доосканнарны чүртүп ортумак болгаш дээди өөредилге черлеринче өөредип чорудуп турар. Эрзин ортуман школазының доозукчулары: Аля Чамзырай Москванның ветеринария академиязын, Света Кенден Барнаулдуң кодээ ажылагый институдун, Ладый Чечен Кызылдың пединститудунуң биология-химия факультединги бо чылын доозарлар. Дээди өөредилге черлеринде Эрзин ортумак школазындан өөренип турээлер хей.

Республиканың ПТУ, КПТУ болгаш училище, техникумнарынга өөредири-биле чоруткан угуглар, ыяш-буруу чылдагааннар-биле өөредилгезин ара каапкаш, чедип ээп турар таварылгалар база бар. Школалар директорлары, кодээ Советтер сургуулдарын дооскуже чедир хайгааралга албайн турарының харазымдан кодээ ажыл-агыйга спецназистер ам-даа чедиишпейн турар. Оларны өөредип алырынче совхозтар директиларының киржиилгези шаңгыдай салбайн келген.

Школаның чаа доозукчуларын болгаш ажылдан турар доозукчуларны профтехучилищелерже өөредип чорударының талазы-биле хей-ниитиниң дузазы кошкак, бо ажылды чедиишкилиг чорударынга ВЛКСМ райкомунуң, кодээ Советтериниң, совхоз директиларының киржилгезин негеттиниң турар.

К. ИДАМ.

Эрзин район эрдекчизи, Тыва АССР-ниң школаларының алдарлыг башкыны.

ЭВЕРЕСТИҢ БЕДИИНЧЕ ҮНГЕН!

КАТМАНДУ. (СЭТА-ның корр. Ю. Родионов). Эверестиң бедиинче ленинградчы 32 харлыг инженер В. Балыбердин биле Москвада башкы, 44 харлыг З. Мысловский олар Непалдыг-биле 14 шак 35 минутада, Москваныг-биле 12 шак 50 минутада үнүп, делегейде эң бедик дагже совет экспедициязын эң баштай үнүп, оон кижи чедип шыдавас дээн мурнуу-барыын ханазынче орукту ажыткан. Совет экспедициязының Эверестче (8848 метр) барык ийи ай дургузунда үнер деп чүткүп келген нүмененишкинни ынчаар боттанган.

Баазада лагерьде турган экспедиция кежигүннери ол чедиишкин соонда «Ура!» дижип байырлап, команда кежигүннери бот-боттарын куспакташканнар.

Эверестиң мурнуу-барыын ханазынче орукту ажыдар дээш баазада лагерьден ийи спортчу апрель 26-да үнүпкен. Олар дөрткү лагерьге чедир дөрт хүн дургузунда чоруп келгеннер, бирээзи-ле 45 метр хендирни шөйүп чорааш, үш хонганда бешки лагерьге четкен. Олар боттарынга, совет альпинистерниң өске-даа болуктеринге оруктарны ажыдар дээш боранныгда-даа, немиз орайга-даа чедир ажылдап турганнар.

Балыбердин биле Мысловский 8500 метрде турар бешки лагерьден 6 шак 10 минута турда чоруннаннар. Бедингти олар сес шак ажыг үениң дургузунда штурмнап келгеннер. Олар дагның шыпшын бажынга хар-даа чаап турар болза, чуруи тырттырып үжен хире минута турганнар.

Эверестиң эң баштайгы «чагырыынчызы», Чаа Зеландия чурттуг Эдмунд Хиллари Непалдың найысылалы Катмандуга совет альпинистер-биле ужурашкаш, ол орукту ажыдар чоруун бедик черже үнер альпинизм спортунга улуг базым болур дээрзин чугаалаан. Ол бистиң альпинистеривисне эки орукту күзээн чүве-дир.

Дагның бажынче үнер черден эгелеп агаар-бойдус «минеңнээш» ынаар үнериниге шаптыкты ужураштырган. Ынчалза-даа совет альпинистер Эверестиң бажынче углапкан, температура 40 градус соок. Хат улам дыңзып, барым шуурган деңнелинге чедип, хар чагбышаан турган. Дам-на айыылдыг болгаш берге маршрут оон-даа нарыыдаан.

Ийленчээ 40-ден 60 градус чедип турар бедик черлеп ийи совет альпинист үнүп келген. Эверестиң шыпшын бажынга четкен. Оон кырында өрген нагар, чүве баглаптар, күштүг хаттан ыжыктаныптар чер чок. Ынчалза-даа олар чүгедээ торулбазын, дидимин, кандыг-даа үеде бот-боттарынга дузалажырын көргүскеннер.

Экспедициянын ийиги бөлүү бедиче штурмнаар деп белетиенип турар. Оон составында В. Иванов, С. Бершов, М. Турневич болгаш С. Ефимов олар бар. Олар бешки лагерьже чоокшулаап келгеннер. Е. Ильинский биле С. Чепчев олар ийиги лагерьде чедип келгеннер. В. Хомутовтуң белүү баазада лагеринден үнүптерлер.

Тес-Хемден спортчу медээлер

ЧАДАГ ЧАРЫШ

ВЛКСМ-ниң XIX съездизиниге тураскаадткан чиик атлетика маргылдаазын комсомолдуң Тес-Хем райкому болгаш районнуң спорт комитеди организастап эрттиргеп. Анаа эр, херээжен командаларның спортчулары киришкен. Ылаңгыя 3000 база 1000 метрге чарыш солуп болган.

Үш муң метр черге чарышка эр улустан Валерий Сырат бирип, Василий Күжүгет ийиги, Сергей Шагаачы үшкү черни эзээн. Мун метрге чарышка Елизавета Монгуш бирип, Чечен Сояк ийиги, Саяна Седеп үшкү черни чаалап алган. Чадаг чарышка маргылдааларны майда база эртиреринп планнаан.

Т. КУНГА.

САМАГАЛДАЙЖЫЛАР ТИИЛЭЭН

Волейболга районнуң хоочунар маргылдаазы Берт-Даг ортуман школаның спорт залынга болуп эртнен. Анаа 40 хардан орү назылыглар ойнаан. Командаларның капитаннарының рапорттарын район Советиниң күүсекчи комитединиң даргазы И. У. Ешпун хүлээп алган.

Ооң үезинде Борис Шоолай, Мөңге Доржу, Дангыт Чеден, Санакчы Доспан, Евгений Адар-оол ын ыяш ойнаннар. Түңнелинде район төвүнүң командазы бирги черни бүзүредлин-биле эзээн.

М. ТИРЧИН.

Чурттуң хөгжүм театрларының Бүгү-эвилел көрүлдезининг лауреады, Красноярскининг хөгжүмнүг комедия театры май 12-деп 26-га чедир бистиң республиканың наңыльлыгына шиитер көргүзер.

ООҢ РЕПЕРТУАРЛЫГ ПЛАНЫ

Май 12-де
«ПАШТАНЧЫ»
19.30 шакта.

Май 13-те
«ГРАФИНЯ МАРИЦА»
19.30-де.

Май 14-те
«ЭЛДЕПТИГ ЧАЖЫТ»
10 шакта.
«ЧАСКЫ»
19.30-де.

Май 15-те
«КЕША ДЕП КИШКЕ ААЛДАП ЧОРААШ»
12 шакта.
«КУРУЯКТАР ҮЙМЭЭНИ»
19.30-де.

Май 16-да
«ЭЛДЕПТИГ ЧАЖЫТ»
12 шакта.
«ЧАРДАШТЫҢ ТЕРГИНИНИ»
19.30-де

Май 17-де
«ДОННА ЛЮЦИЯ»
19.30-де.

Май 18-те
«ПАШТАНЧЫ»
19.30-де

Май 19-та
«ЭЛДЕПТИГ ЧАЖЫТ»
10 шакта.
«ЧАСКЫ»

Май 20-де
«КЕШЭ ДЕП КИШКЕ ААЛДАП ЧОРААШ»
10 шакта.
«КУРУЯКТАР ҮЙМЭЭНИ»
19 шакта.

Май 21-де
«ГРАФИНЯ МАРИЦА»
19.30 шакта.

Май 22-де
«ЧАРДАШТЫҢ ТЕРГИНИНИ»
Эгелээри 19.30 шакта.

Май 23-те
«КЕШЭ ДЕП КИШКЕ ААЛДАП ЧОРААШ»
12 шакта.
«ДОННА ЛЮЦИЯ»
19.30-де

Май 24-те
«ЧАРДАШТЫҢ ТЕРГИНИНИ»
19.30-де.

Май 25-те
«КЕШЭ ДЕП КИШКЕ ААЛДАП ЧОРААШ»
10 шакта.
«ЧАСКЫ»
19.30-де

Май 26-да
КОНЦЕРТ
19.30-де.

ЧАЗАЛГА

«Шын» солуннуң май 6-да үнген 106 номериниң 4-ку арнывында О. Дапылдың «Тыва хүреште чаа чүүлдер» деп материалының үзүк: колонналының сеелгү абазында шүүлгеп мегелерге хүндүлүг аттар тыпсыр дугайында бадылаттынмаан негелдер авторнуң болгаш редакциянның буруузу-биле парлаттынганын дыңнаттывыс.

● ● ●

Уйгузундан оттуп келген
Улуг-Хемни оруун улап.
Чалгый аарак, шала далаш
Сларыглап бадып чыдар.
Эртен, кежээ Улуг-Хемниң
Эриин орта чедип кээр бис.
Сырыныига серилткенип.
Сыырткыыш туткаш.
туруптар бис.

● ● ●

ДЫШТАНЫР ХҮННЕРДЕ ЧҮҮ БОЛУРУЛ?

МАЙ 8

● Тыва хүрешке өске-даа автономнуг республикаларның, областарның болгаш автономнуг округтарның мөгелериниң киржилгези-биле Сибирь болгаш Ыраккы Чөөн чүктүң чемпионады «Совет Тываның 5 чылы» стадионга.
10 шакта эгелээр.

● Волейболга, баскетболга хоорайның бирги чери дээш маргылдаа найысылалдың Культураның болгаш дыштанылганың Н. Гастелло аттыг парыгының спорт шөлдеринге болур.
10 шакта эгелээр.

● Ча адарынга «Урожай» эки тура спорт ниитилединиң бирги чери дээш маргылдаа.
10 шакта эгелээр.

● Культураның болгаш дыштанылганың Н. Гастелло аттыг парыгының танцы шөлүнге дыштанылга кежээээн.
20 шакта эгелээр.

МАЙ 9

● В. И. Ленин аттыг шөлге Кызыл гарнизонунуң шериглериниң чыскаал болгаш ыры көрүлдезин.
10 шакта эгелээр.

● «Тываның аныяктары» солуннуң шаңналы дээш чиик атлетика эстафетазы. Хоорайның күш-культура коллективтери киржир.
11 шакта эгелээр.

● Мотокросска Тыва АССР-ниң бирги чери дээш маргылдаа Хөрбиске эртер.
11 шакта эгелээр.

● «Пушкин кудумчузу» автобус доктаар чер чогуунга авиамодель спортунга маргылдаа.
11 шакта эгелээр.

● Тыва хүрешке Сибирь болгаш Ыраккы Чөөн чүктүң чемпионады «Совет Тываның 5 чылы» стадионга, волейболга болгаш баскетболга хоорайның бирги чери дээш маргылдаалар Культураның болгаш дыштанылганың Н. Гастелло аттыг парыгының спорт шөлдеринге уламчылаар.
10 шакта эгелээр.

● Ада-чурттуң Улуг дайынының хоочуннарыбиле Культураның болгаш дыштанылганың Н. Гастелло аттыг парыгының Ногаан театрынга ужуражылга.
14 шакта эгелээр.

● Культураның болгаш дыштанылганың Н. Гастелло аттыг парыгының Ногаан театрынга үрер хөгжүмүнүң байырлалы.
14 шак 30 минутада эгелээр.

● Тыва АССР-ниң бирги чери дээш тыва хүрешке РСФСР-ниң автономнуг республикаларының, областарының, округтарының мөгелериниң киржилгези-биле чемпионат «Совет Тываның 5 чылы» стадионга болур.
16 шакта эгелээр.

● Культураның болгаш дыштанылганың Н. Гастелло аттыг парыгынга Кызылдың педагогика институдунуң бот-тывынгыр уран чүүлүнүң концерти.
18 шакта эгелээр.

● Баг кагарынга Абакан, Кызыл хоорайларның командаларының эш хуу ужуражылгазы Культураның болгаш дыштанылганың Н. Гастелло аттыг парыгынга эртер.
11 шакта эгелээр.

● Май 7—9 хүннеринде «Совет Тываның 5 чылы» стадионунга хоорайның бирги чери дээш футбол маргылдаазы.
17 шакта эгелээр

телевидение

БИРГИ ПРОГРАММА
МАЙ 7-ДЕ
МОСКВАДАН

8.00 — «Ye». Информастыг программа. 8.40—Эртенги гимнастика. 8.55— Уругларга документалдыг телефильмнер программазы: «Адмиралга» баркас», «Мээн делегейимде». «Тевежигеш». 9.30—«Вальс». Уран-чечен телефильм. 10.30—Москваның камерлиг оркестрининг концерти. 11.35—Телемедээлер. 11.40—14.15—Чапсар. 14.15—Телемедээлер. 14.35 — «Радио — революциягга». Документалдыг телефильм. 15.00 — «Эртнен чүүлдү каттаараы». 15.30—«Москва болгаш москвачылаар». 16.00—С. Прокофьев. 7-ги симфония. 16.40— «Элдептиг эвес элдепейлер». 17.10—«Аныяктар адрестери». 18.10 — «Василиса Прекрасная». Мультфильм. 18.30 — Бөгүн делегейде.

КЫЗЫЛДАН

18.45— «Май 9— Тиилеңге мүнүү. Дамчыдыгга. 19.15— Телемедээлер.

МОСКВАДАН

19.35 — «Хоставшкын». Киновопея. 4-ку фильм—«Берлин дээш тулчуушкун». 21.00 —«Ye». Информастыг программа. 21.35—«Од оруктарны уттуп болбас бис». РСФСР-ниң улустуң артизи А. Покровскийниң киришкээн-биле концерт-фильм. 22.30—Бөгүн делегейде. 22.45—01.00 —Хоккейге ССРЭ чемпионады. Спартак»—ЦСКА. В. И. Ленин аттыг Төп стадионнуң Спорт ордузундан дамчыдар. Чапсарда— Бөгүн делегейде. Информастыг үндүрүлге.

ИЙИГИ ПРОГРАММА
МОСКВАДАН

12.00 — Д. Д. Шостакович. 13.00 — А. П. Чехов—«Үш угбалышкылар». 14.05 — Ада-чурттуң Улуг дайынының чылдарында совет чуруулга уран чүүлү. 14.35—Төөгү. 4-ку класс. 15.05— «Билир болгаш кылып бил». Аныяк техниктерге дамчыдылга. 15.50—Телемедээлер. 16.00—18.00—Чапсар.

КЫЗЫЛДАН

18.00 — «РСДРП(б)-ниң VII апрель конференциязының чыыттынганының 65 чылы». Телелекторий. 18.15— «Азия төвү». Информация-публицистиг программа.

МОСКВАДАН

18.45 — Музейлер болгаш делгелге залдарындан. Дрезденниң чурук чыырлыкчылары «Эртине-байлактарны камгалаан». («Орбита-3»).

КЫЗЫЛДАН

19.15 — Телемедээлер.

МОСКВАДАН

19.30 — Марио дель Монако ырлаар. 20.00 — «Тамчыктыг ундуулар, чаштар!» «Елдуг өңнүктер». Мультфильмнер. 20.15 —ССР Эвилелиниң күрүнеиниң үлегериг Улуг театрының үрер хөгжүмүнүң концерти. 21.00 — «Ye». Информастыг программа. 21.35 — 00.15 — «Кижиге ынак болур керек». Уран-чечен фильм. 1-ги, 2-ги серилдар.

аграар

Кызылга бөгүн көжер булуттаар, чамдык черлерге дымыраар чаңстаар. Соңгу-барыын угланышкынның хатты дүргени секундада 5—10 метр чедер. Агаарның температуразы дүне 4—8 градус чылыр, чамдык районнарга 0—5 градус соор. хүндүс 15—20, чамдык районнарга 5—10 градус чылыр.

Кызылга көжер булуттаар, чагбас. Дүне 7—10, хүндүс 18—20 градус чылыр.

Редактор В. С. ШАРАВИЛ.

КИНО

МАЙ 7-ДЕ

«НАЙЫРАЛ»: «Гобиниң болган Хинганы таварты» (2 серилдыг) 9.30, 13.00, 16.30, 20.00 шактарда.

«ПИОНЕР»: № 28 Сылдысчыгаш 9.30, «Мен — Хортаңадыр мен» 10.40, 12.10, 13.40. «Василий болгаш Василиса» 16.10, 18.10 (узаткан), 21.00 шактарда.

«ВОСТОК»: Мерседес четтирбейн барган» 15.00, 16.50, 18.40, 20.30 шактарда.

«КАА-ХЕМ»: «34-ку дүрген поезд» 15.00, 16.50 18.40, 20.30 шактарда.

«ЧАЙГЫ КИНОТЕАТР»: «Карак салба!» 14.00, 16.00 18.00 шактарда.

«ЕНИСЕЙ»: «Ийи амыдырал» (2 серилдыг) 16.30 20.00 шактарда.

Редакциянның адреси: 667000, Кызыл, Щетинкин болгаш Кравченко кудумчузу бажың № 3. ТЕЛЕФОННАРЫ: Редакторнуң 2-24-63, редакторнуң орлакчыларының 2-35-24, 2-23-54, харыысалгалыг секретарының 2-23-35, секретариаттың 2-23-35, партий-ның амыдырал болгаш совет тургузут киликтерининг 2-37-13, пропаганда киллизинин 2-31-75, культура киллизинин 2-23-54, кодээ ажыл-агый киллизинин 2-21-47, үлетүр киллизинин 2-31-75, чагаа киллизинин 2-41-27, информашка киллизинин 2-20-60, корректорларның 2-27-41, бухгалтериянның 2-12-45, солун келбейн барганда 2-32-75 телефонче долгаар.

Чагыг № 9[illegible]

СОЛУН НЕДЕЛЯДА 6 КАТАП ҮНЕР

Тыва АССР-ниң Министрлер Чөвүлелиниң Ном үндүрер чер, полиграфия болгаш ном садыының херектериниң талазы-биле эртелелиниң типографиязы. (Кызыл, Щетинкин болгаш Кравченко кудумчузу, бажың № 1). ТС—00179.

Бүгү чүрттарның пролетарийлери, каттыжыңнар!

ШЫН

СЭКП Тыва обкомунуң, Тыва АССР-ниң Дээди Совединиң болгаш Министрлер Чөвүлелиниң органы

№ 108 (11906) | 1982 чылдың май 8, суббота | 1925 чылдан үнделеттингеп | Өртээ 3 ап.

СЭКП ТК-ның Чиргине секретары, ССРЭ-ниң Дээди Совединиң Президиумунуң Даргазы

ЭШ Л. И. БРЕЖНЕВКЕ

Эргим Леонид Ильич!

Совет альпинистериниң Эверести үнер баштайгы экспедициязы моон мурнунда кымнарның-даа эртпээни кадыр-берт, нарын черни тавартыорукту чедишкинниг эрткеш, май 4-те делегейде эң-не бедик дээн сүүрге чедир үнгеш, ында ССРЭ-ниң Күрүне тугун асканын Силерге сеткилдин ханызындан, чоргаарланыышкын-биле айыткап тур бис.

Тренерлериң, эртемденнериң, инженерлериң болгаш ажылчыннарның экспедициязын белеткээри-биле үндүрген улуг күжү чедишкинниң-биле доозулган.

Бистиң улуг Төрээн чуртувустуң төлээлекчилери—совет спортчуларның бедик мергежили, быжыг тура-соруу болгаш эрес-дидим чоруу бүгү делегейге база катап көргүстүнген.

Эверестиң шыпшык бажыңче үнгенивисти Совет Социалистиг Республикалар Эвилелиниң тургустунганындан бээр 60 чыл болганынга тураскаадып тур бис.

Экспедициянын удуртукчузу Е. И. ТАММ.

НЕПАЛ, 1982 чылдың майының 5.

СПОРТ АЖЫЛЫНЧЕ—ПАРТИЙЖИ КИЧЭЭНГЕЙ

Коммунистиг партияның болгаш Совет чазактың доктаамал сагыш салыышкынының ачызында, бүгү чурттаазында ышкаш, бистиң республикада күш-культураны болгаш спортту улам хөгжүдеринге эргежок чугула байдалдар тургустунган. «Күш-культураның болгаш спорттуң массалыг болурун улам ыңай кедүрер дугайында» СЭКП ТК-ның болгаш ССРЭ-ниң Министрлер Чөвүлелиниң доктаалы ол сагыш салыышкынның база бир чаа чайыннанчаи илерээшкини болган.

Ол чугула документини партия, совет органнар ажыл-чорудулгага боттандырар программа кылдыр хүлээп алгаш, маңаа холбаштыр ажыл-агый, профсвиол, комсомол организациялардың болгаш спортчу организацияларның харыысалгазын бединдерииң хемчеглерин ап турар. СЭКП ТК-ның болгаш ССРЭ-ниң Министрлер Чөвүлелиниң ол доктаалында күш-культура шимчээшкининиң амгы үе-чадаза сорулгаларын тодаратпышаан, ону улам массалыг болдурарын, оларны совет нижилерниң хүн бүрү амыдыралынга нептередирин хандыраорын иол негелде кылдыр салган.

«Күш-культураның болгаш спорттуң массалыг болурун улам ыңай кедүрер дугайында» СЭКП ТК-ның болгаш ССРЭ-ниң Министрлер Чөвүлелиниң доктаалын боттандырар талазы-биле хемчеглер дугайында» айтырыгны чоокта СЭКП обкомунуң V пленумунга чугаалашкаш, туснай доктаалды болгаш хемчеглерни хүлээп алган. Партия комитеттери болгаш эге организациллары, чер-чер Советтери база профзвиол, комсомол, спортчу организациялар күш-ажылчы коллективтерге, школаларга, өөредилге черлеринге, чоннуң чурттап турар черииниң аайы-биле бо чугула херекти сайгыарангайыызар талазы-биле чамдык ажылдарны чорудуп турар. Сөөлгү чылдарда оон материалдыг баазазы элээн быжыккан.

Оон-биле чергелештир партия комитеттериниң, эге организациялардың күш-культураны болгаш спорттуң удуртур талазы-биле ажылы СЭКП-ниң XXVI съездизиниң, СЭКП ТК-ның болгаш Совет чазактың доктаалының негелделеринге четпейн турар дээрзин партия обкомунуң пленумунуң доктаалында демдеглээн. Олар Кызыл хоорайның, районнарның спорт комитеттеринге, зин тура спорт инитилелдеринге удуртулганы кошкак боттандырып, ажылчы чоннар, аныяктар ортузунга күш-дамыр культуразының массалының хөгжүдеринче профзвилел, комсомол, спорт организацияларының, ажыл-агыйның удуртунчуларның кичээнгейин четпес угландырып келген. Каа-Хем, Бии-Хем, Тес-Хем, Таңды, Тоңу, Барыын-Хемчик районнарда база Ак-Довурак, Кызыл хоорайларда ажылчы чоннар болгаш аныяктар күш-культураны болгаш спорттуң массалыг болдурар дээш чогуур хемчеглерни кошкак ап келген. Чамдык партия, совет, ажыл-агый органнары, профзвилел база комсомол, спортчу организациялар СЭКП ТК-ның болгаш ССРЭ-ниң Министрлер Чөвүлелиниң үстүнде аданаывыс доктаалын боттандырар талазы-биле хемчеглерни тодаратпааны илерээн.

Республикада күш-культура шимчээшкиниң ам-даа массалыг болуп калбарбаан. Кижилерниң кадыкшылын быжыглаарынче, оларның ажылдаар арга-шинээзин база күш-ажылдың будурукчулуун бедиперинче угланган спортчу-надыышыдылга хемчеглерин, массалыг маргылдааларны, туристиң походтарны организастаарын, ГТО комплекизиниң нормаларын дүмээрын план ёзугаар чорутпайн келген. «Сүмпан», «Революциянын чалбыышы», «Тээли», «Ак-Туруг», «Хөндергей», СЭКП-ниң XXV съездизи аттыг совхозтарда, Кызылдың алгы заводунда, Кызыл-Мажалыктың зът комбинадында болгаш өске-даа үлетпүр, транспорт будурулгелеринде база тудуг организацияларында спортчу секцияларны чоокта чедир-ле тургуспаан.

Республикада күш-культураны болгаш спорттуң хөгжүдериниң материалдыг баазазы ам-даа кошкак. Совхозтарның хой нуруузунда спорт заллары, комплекстиг спортчу шөлдер чок. А Кызыл хоорайда, өске-даа суурларда бар ындыг дериглерни багай ажыглап келген. «Спартак», «Уреглй» зэки тура спорт инитилелдериниң, республиканың Күш-культура болгаш спорт комитединиң организакчы ажылы кошкак.

Демдеглеттинген четпестерни шалыпкын чайладып, СЭКП ТК-ның болгаш ССРЭ-ниң Министрлер Чөвүлелиниң доктаалын херек кырынга күүседир талазы-биле эргежок чугула практиктиг хемчеглерни алырын партия комитеттеринге, эге организацияларынга СЭКП обкомунуң пленумунуң доктаалы хүлээндирип турар. СЭКП-ниң XXVI съездизиниң шиитпиолеринге, партияның болгаш чазактың ол доктаалынга дүүштүр СЭКП Кызыл хоорному, райкомнар болгаш партиоомнар күш-культура болгаш спорттуң сайзыралынга партийни удуртулганы нүштелдиреринге, күш-ажылчы коллективтерге, өөредилге черлеринге, школаларга болгаш чонның чурттап турар черииниң аайы-биле спорттуң массалыг хевирлерин калбартырын чедип алыр талазы-биле партия эге организациялардың, улус депутаттарының Советтериниң, профзвилел база комсомол организацияларының, ажылагыйның удуртукчуларның харыысалгазын бедидерин пленум негээн. Күш-культураны болгаш спорттуң хөгжүдериниң эң чугула сорулгаларын шиитпирлээрииниң база аңаа кадрларны шилип алырының болгаш белетиээрииниң, спортчу дерилгелерни тударының база бар ындыг черлерин чап ажыглаарының, спорт-массалыг хемчеглерни эрттиреринiң талазы-биле ажылды партия комитеттери тазыыштырып дүүштүүрин нүштелдирээ хүлээцелгелиглер.

Партия организациялары күш-культураның болгаш спорттуң массалыын улам бедиперинче угланган тодаргай хемчеглерни ап, спортту ажылчы чоннарның хүн бүрү амыдыралынче нептередир, оон массалыг хевирлерин калбартыр талазы-биле профзвилел, комсомол организацияларының, күш-культура комитеттериниң, эки тура спорт инитилелдериниң харыысалгазын бедидерин, олар министерстволар, ведомстволар, хой-ниити организацияларының, ДОСААФ комитеттери-биле сырый холбаалыг ажылдап турган, организакчы болгаш пропагандисчи ажылын улам идепхейимдерин чедип алыр ужуруг.

Күш-культура болгаш спорттуң улам ыңай хөгжүдеринче угланган партияның болгаш чазактың доктаалын амыдыралга боттандырарынга холбаштыр СЭКП обкомунуң ол пленумунуң доктаалының база хүлээп алган хемчеглериниң күүселдезин организастаары, аңаа контрольду бүгү черлерге нүштелдирээри партия комитеттериниң, эге организациялазоның бир чугула сорулгазы болур.

ЭЛБЕК ДҮЖҮТ ДЭЭШ

Чөөн-Хемчик районнуң совхозтары бо чылын 32478 гектар черге янзы-бүрү культураларны тарыыры көрдүнгеп. Оон тараанын 19700, картофельдин 2595, ногаалларнын 1240 тонна болгаш инитиин малынга епгеннин 26350, силостуң погаан маассазынын 51810, сенажтын 11800, витаминниг сиген долганынын 840 тонна дүжүдүн ажаап алыр ужуруг.

Бо даалгаларны күүседирде, тарылга шөлдерин эки чемиштидери болгаш суттарары, хөрүшүнү хат болгаш суг эрозиязиндан камгалаар дешилелиг технологиялы комплекстиг шингээдил алыры чугула дээрзин билип, ол талазы-биле эвээш эвес ажылдарны кылыпдаа турар бис.

Сөөлгү чылдарга агаан-бойдустуң байдалы чер ажылдыларга конгуг таарымча чок болуп келгени билдингир болгай. Оон уламнындан районнуң совхозтарыы шлангның эрткен чылын колдуунда дүжүт албаан.

Ынчалза-даа суггаттыг чер ажылынын культуразын уламна бедидип, элбек дүжүт дээш кызымаккай демисежин турар «Алдан-Маадыр» совхозтуң тараажларыы чыл бүрүде багай эвес түннелдерни чедип ап келген. Эрткен чылын олар гектар бүрүзүндеи 10,4 центнер тараны ажаап ап, мал чемин белетиээрииниң даалгазын 97 хуу күүсеткен. Бодунуң 25 гектар сортучастогунга люцерна тараап, оон гектар бүрүзүнден 32 центнер дүжүттү алган. Совхозта тараа курлавырларынын чүгле сорттуг үрезиннеринин ажыглаарын кедүүлеп. Машина-техника ажыглалының бүдүрүкчулуун болгаткан. Бо чижектиг ажылдарны чогумчалыг организастап, чер ажылының үүш-дүжүткүрүн, культуразын бедидер дээш чүткүлдүг демисежир болза тараа, мал чемин культураларын элбек дүжүдүн ап болур арга өске-даа совхозтарда бар деп үүвени алдан-маадыржылдарын ажылхерээ тодаргай бадыткап турар-дыр.

Хову ажылдары районда туңлук чоруп турар. Совхозта шын базырыышкынын шалыпкын дооскаш, тарылга мурнунда .ерүүнү үлдүредин болбаазырадырын чорудуп турар. Суттатчылар боттарының ажылдазар черлерин чагда-аа эзлепкен. Олар шиитиин-биле 8721 гектар черни чазын суггарар ужуруглуг. Суг ам дээрезинде элбек.

Шындыр болзажок, хову ажылдарынга белеткелде чегпестер база-ла хөй. Бо күнперде ажыл-агыйларда 53 трактор сепгеттинмээн, хөй-хөй механизаторлар чедишпес. 774 тонна үрезин чажар шинарыпга чедир арыглаттынмаан. Эрткен чылдың дуврениинг фактылары чамдык черлерде калтаптап турар. Ынчан «Большевик», «Октябрь 30 чылы» совхозтар (кол агрономнары Ю. Ооржак, Б. Монгуш) бигтүг үрезиннер тараап, дүжүт албаан болгай. «Сут-Хөл» совхоз хораннаттынмаан кызылтас үрезиин чаштырган. өртенээр аарыгдан хөй дүжүттү алтырген. Ол шынаа Карл Маркс аттыг, «Сут-Хөл» совхозтар чайгы чеде үнүш камгалаар хораннаашкынны кылбазынынан оларнын шөлдериие тараан хөй радеты хоралакчы күүрүүр үрегдээн. Шындыр чижектерии оон-даа шнай көргүзүп болур. Оларны бо чылын кагалтаваазының дээштиг хемчегиерии алыр ужуруг.

Бистиң районнуң дөнскээри колдуунда кургаг хову зоназы болганда, хөрүүн эрозиязынга удур дешилгелиг аргаларны комплекстиг ажыглаары оңза чугула. Шындыр турбуже, чамдык ажыл-агыйларда, чижээ, СЭКП-ниң XXII съездизи аттыг, «Иекпа» совхозтарда хөрүүн эрозиязынга удур машиналар чамдык комплекстиг механизастиргээнизии ажыл чок турар. Бо совхозтарнын удуртукчулары, чер ажылының тускай эртемнигнери ол аңаа турар техниканы четпес кезектиии дүрген четчелеп, суггат чок черлериии хөрүүнүн болбаазырадырынга чүгле шиитиг техника-биле чорудар ужуруглуг. Ол мынаан «Большевик», «Ленин-Бажы», «Тыва», Карл Маркс аттыг совхозтарга база чүгле эрозиядга удур машиналарны ажыглаар херек.

Районга часкы тарылганы майның ийиги чартынга шалыпкын болгаш шынарлыг доозар бис.

Б. МОНГУШ.

Чөөн-Хемчик райкүүсконмуун кезээ ажыл-агый эргелелиниң кол агроному.

Часкы хову ажылдары

СҮТТҮ ЭЛБЕДИР

«Кызыл тук» совхозтуң Чараш-Дыт сүт-бараан фермазынга чазаглаашкын элээн берге болган болза-даа, ында малдың нинити күш-денгели экн. Ажыл-агыйның удуртукчулары, тускай эртемнигнери фермаңы мал чемнери-биле үзүктел чок хандырарынче доктаамал ынчаңгейии салып келген.

Фермада ажылдап турар беш саанчы ында бар инектерии хуваажып алган, оларны эки чемгерип, суггарып, сүтүүр продуктулуун көвүдедир дээш кызымаккай туржуп турарлар. Дуржулгалыг саанчылар Полина Сат, Тарчын Саян коллективте социалистиг чарыштың мурнуку одуруунда чорун турарлар.

Чараш-Дыт фермазының коллективи моон совгаар сүт саалдазын улам көвүдедип тургаш, планныг даалгаларны чедишкинниг күүседир. ССРЭ-ниң 60 чыл ооң төлептиг уткуур дээш күженишкинниг ажылдан турар.

Д. ООРЖАК.
Өвүр район.

Чөөн-Хемчиите «Тыва» совхозтуң аныяк механизатору комсомолчу Мария Куулар ам чедп чыл хирезе трактористеп ажылдап келген. Ол хүлээиген ажыл-херээнге кызымаккайыбиле коллективинде маиталдыгларының бирээзи. Мария бо чылын 9060 эталлон-га черии ажылдап кылыр планнына 40 эталлон-гапы пемей күүседир хүлээпгеп.

Шимчелгир «Беларусь» тракторуиуң башкарыкчызы М. Куулар бо хүнперде совхозтуң Айлыг-Ой бригадазында хөрүүн болбаазырадырында ажылдап, хүн нормазын үргүлчү ажыр күүседип турар.

ЧУРУКТА: трактористер М. Куулар, В. КАРА-САЛДЫҢ фотозу.

ЧАШТЫРЫЛГА БЕТИНДЕ СЕПТЕП ДООЗАР

Кодээ ажыл-агыйның бүгү машина-техниказын кышкы үеде сепгеп белеткеп алыры планнаттынган турган болгай. Ам тараалардың болгаш мал чемии культураларның чаштырылгазынга чедир санныг-ла хонуктар арткан. Ынчаарга оны чорудар техника бүрүүү-биле белеткеттингеп бе? Майның 1-ге чедир трактор парыгының 90, а «Кировецтеринiң» 84 чүк автомобильдериниң 77 хуузуп сепгээн, хөрүүн болбаазырадыр болгаш чаштырар машиналарны бүрүү-биле белеткээп турар ужуруг. Ынчаарга хөйхөй совхозтар болгаш Сельхозтехниканың районнар каттыжыңгыпкынга ортен чыдын күүсү хову ажылдарга доктуруу биле-ле машина-трактор парыгын сепгээрииие кирип, мергежилдиг механизатор кадрлардан сепгелге үвенелерии тургузуп, күш-ажылды база чарыпты бөстүүлүктүүр-биле организастаап, үстүнде салдынган сорулгапы чедишкинниг күүсеткен. Ындыгларга «Хемчик», «Искра», «Кызыл тараачын», «Тес-Хем», «Сукпак», «Тинлелге» совхозтар, Сельхозтехниканың Туран салбыры хамаарыжып турар.

Ынчалзажок часпы хову ажылдарынга техниканы белеткээринде боттуг чепгестер ам-даа арткап. Чижээ, тракторлар сепгээрии — Эрзин, Өвүр районнарның ажылагыйлары, «Октябрь 30 чылы», «Кызыл тук» совхозтар. Кызылда районнар араазынын каттыжыңгыпкыны, тараа комбайнарын белеткээрии — Бай-Тайга, Чөөн-Хемчик, Каа-Хем районнарның ажыл-агыйлары, Сельхозтехниканың Чадаана, Кызыл-Мажалык, Шагаан-Арыг каттыжыңгыпкынары үзүү-биле хөпүүдатпаан.

Амгы үеде херек кырында трактордарның белеги планда көрдүнгепиидеп 7 хуу, а улуг күүүлүг «К-700-терииң» база чүүк автомобильдериин — 4 хуу, тараа комбайнарының — мырынай 32 хуу куду болуп турар.

Техниканы сепгеп белеткээрииің, хожудаавының кол чылдагааннарының бирээзи болза, техниканы сепгээрииің агрегат аайы-биле кылыр дешилелиг аргаиың налбаа-биле ажыглавайн турары болур. Ол арганы ажыглаар чорук кезектерии катап тургузарының хуусаавын кызырар, оон шынарын экижилер. Оон аңпыда, үндүр бижиттингеп техниканы ажыглаарының күгели-биле артык кезектерии бар болуп турар курлавырларын көвүдедириинiң аргазын бала-ла чогуур хемчээли-биле ажыглаваап. Үндүр бижаттингеп машиналарны алыр, албас кезектерии тодарадып корбейн-не, металл чыыр черже чорудуп турарының таварылгалары хөвар элес.

Чамдык ажыл-агыйларның удуртукчулары часкы хову ажылдары эгелээриие чедир чаа тракторлар алырына ынангаш, боттарында бар бүгү-ле ДТ-75М тракторларны белеткеп албаан. Ынчангаш олар сотка олурар ужурга таварышкан, чүге дээрге улуг күүүлүг Т-150К тракторларны ам-даа үндүрүп чорушпаан. Ону барымдаалаап, часкы тарылгага киржир бүгү машиналарны белеткээрии дооза-рының батным хемчеглерин совхозтарның, Сельхозтехниканың районнар каттыжыңгыпкынарының удуртукчуларын болгаш специалистерин алыр хүлээглелиг.

Бо частын онзагай чүүл болза, эрозиядга удур техниканы калбак хемчээлдии-биле, тараалариың, ногааларның, мал чемии культураларың магадылаттынган чаагай дүжүдүн алырын хандырар суггат машиналарын үрегтүпелдиии-биле ажыглаары болуп турар. Бо талазы-биле совхозтарга улуг дузаны Сельхозтехниканың районнар каттыжыңгыпкынары көргүзер ужурлуг. Ону барымдаалаап, кожуун чоруур сес автомастерскааны дунзаалаар агрегаттар-биле болгаш дүрген өлзөр артык инвентарииң чыыдазы-биле четчелеп. Каттыжыңгыпкынар бо чылын 1150 тракторну, 380 тараа база силос комбайнарын, суг чаштырар хелекселлерии, насос агрегаттарын, 86 үе-бензии' колонказын техниктиг ажаалдага алган. Тараанын чаштырылгазынга массалыг-биле эгелей бергенде каттыжыңгыпкынарының садыг базазаары болгаш складтары, сепгелге мастерскаларының кол пехтери суббота база воскресенье хүнперии кирипгиир, чырык турар үеиин бүгү дүргүзүнда ажылдаар.

П. ОЛДЫРЕВ.
Сельхозтехнүүкомнуң сепгелге эргелелиниң начальнигп.

Часкы хову ажылдары

Хүнүнүң медээлери

ЧЕЛИИШКИНИҢ ЭГЕЛЭЭН

«Тыва суг удуго» трестиң демир-бетон кылыгаар заводунуң коллективи ССРЭ-ниң түргүстүнганының 60 чылынга тураскаатканы социалистиг соревнка кирипкеш, юбилейлиг чылдың пәнгә кварталын күш-ажылчы чедишкиннер-биле эгелээн. Ук коллектив апрель айның социалистиг хүүзагдазын, планныг опаалдаларын хүүсаадап эрте күүседип, эресиилиг ажылдаан, бараанныг продукцияа будуреринә 118 хуу, ону сайгарарының даалгазын 112 хуу күүсеткен.

Күш-ажылчы чарыштыг будуруглеиниң хоочунналары каннакчы В. Зуев, краи башкарыкчызы А. Пшенко болгаш оон-даа ескелер баштап, кадыг ажылдап турар өөрүнге үлегерии көргүзүп турар. Хептекчи В. Лагба, токарь В. Попов, арматурщик А. Иванов улуг эдлекчи 110—120 хуу күүседип, мурнакчыларын одуруунда киргеннер.

А Ж Ы Р КҮҮСЕТКЕН

«Тыва даг-дүгү» комбинаттың арыглал фабриказының белең сорттуг руда болбаазырадыр кылыр цеги апрель айның будурүүге планын үш хонуг бүрүнгээр күүсеткеп. Цехтиң коллективи 4146 тонна сорттуг даг-дүгүн ажылдап кылган. Олар 500 муң рубльдың бараанныг продукциязын бергеннер. Ыланган № 3 эдлеч (улуг мастери Б. Куулар) апрель айның планныг даалгазарын өскелериилеп күүсеткен.

Цехтиң коллективи апрельдиң сөөлгү үш хүнүнде май айның үлүүнүң продукциязын будурүп үлүргеннер. Олар ам ажылдың бедик темпизин кудулаттаар сорулгапы салып алган ажылдап турарлар.

АКЫ-ДУҢМАЛЫШКЫ ӨГ-БҮЛЕДЕ

Ленинчи национал политиканың боттанышкынының дугайында. Совет Якутиязын ажылчы чоннарының коммунистиг тургузуушкунга чедишкиннериниң дугайында чугаа май 6-да Москвага. Бүгү-эвилелдиң «Билим» инитилелиниң Теп декторийинге болган кежээнин киржикчилерии чугаалап турганнар. Оны Якут АССР-ниң тургустунганындан бээр 60 чылынга болгаш Якутиянын Россияны составынга экн-тура-биле каттыжып кирген-ииңнен бээр 350 чылынга холбаштыр эрттиргеп.

ССРЭ-ниң үлүстарының акылунна аг-бүлеиинге турган, үк автономнуг республиканың эрткен орукгарының дугайында ылетиелди Якут АССР-ниң Дээди Совединиң Президиумунуң Даргазы Е. Н. Горохова кылган.

Ол кежээге СЭКП ТК-ның Пропаганда киллизиниң эргелекчизиниң орлаичызы П. К. Лучинский, СЭКП ТК-ның, РСФСР-ниң Министрлер Чөвүлелиниң өске-даа Даргылсалгатыг ажылдакчылары одуруушканнар.

Кежээнин киржикчилери экономиканы болгаш культураны хөгжүдеринге автономнуг республиканың чедишкиннериниң дугайын, СЭКП-ниң XXVI съездизиниң шиитпирлериие күүседелиинии, ССРЭ-ниң тургустунганындан бээр 60 чылынга белеткелдиң дугайында чугаалап турган «Бистиң чуртувус — Якутия» деп аттыг фотодедгелге-биле танышканнар.

Якут АССР-ниң ураң чүүлдер мастерлериниң конперти бээ болган.

Якут АССР-ниң 60 чылынга болгаш Якутиянын Россия составынга экн тура-биле каттышкаңындан бээр 350 чылывга холбаштыр ол автономнуг республиканың литературазының болгаш ураң чүүлүнүң хүннери Москвада чедишкиннииг эрттип турар.

Май 6-да байырлалдың киржикилерии «Кызыл пролетарий» болгаш ВЛКСМ ТК-ның «Аныяк гвардия» дээр ном үндүрер черииин типографиязының машина кылыр «Салыыт» заводтуң ажыл-ишкилери акы-дуңма бөлүү-биле үткүп үүлээп алганнар. Сөөлгү чер чурттуг ураң чүүлдүң мастерлери конперттер көргүскеп. Ол-ла хүн Якутиянын чогаалчылары «Революциянын түгү» дээр машина кылыр заводтуң, Москваның нефть химии болгаш газ үлетүүшүнүң институдунуң, дүгүй кылыр заводтуң ажылдакчылары-биле барып ужурашканнар. Ажылчылар республиканың амыдыралының дугайын оларга чугаалап, боттарының чаа чогаалдары-биле таныштыртаннар. Москва хоорайның пионерлериниң Ордужуга таныштыр урутлар ансамбльлериниң концерти болган. Якут мастерлериң симфония болгаш камера музыказының чогаалдары Композиторларның Бүгү-эвилел бажыңында чаңгыланган.

Чурукчуның төп бажыңында турускан «Совет Якутиязын ураң чүүлү» деп дедгелгени москвачылар болгаш ажылчылар сонкурсал-биле танышкаш көрүп турарлар. Найысылалдың кинозалдарында Якутия дугайында фильмнерни көргүзеринге үргүлчилеп турар. Ол фестивальның программазында чаа ураң-чогаал болгаш хроника-документтелдиг фильмнер киирип турар.

(СЭТА-ның корр).

...Дашкыдан сөөлгү медээлер...

УЛУСТАР МУРНУНГА ДЭЭДИ ХҮЛЭЭЭЛГЕ

«Чазылдырышкын парг а үрегдепеп эвес, а чечектелеп делегейниң дараазында салгакчыларга арттырып каар ужуруг» бис деп, «Делегейниң эмчилери ядролуг дайынны болдурбас дээш» делегейниң ийиги конгрезиниң кыйгырыгында эш Л. И. Брежневтиң харыызында айтыкап. Ядролуг дайынга үлүг мооидактарны доп-дораан тургузар дээш тодаргай хемчеглерни алырынче совет үлүтүүшүнүң ыяларының тайбыланган даштыкы чурттарның парламентарийлери хей организацияларыи үргүлүлеп турар.

Тайбыының камгалаар болгаш быжыглаар дээш бүгү-де чүүлдерии кылырынга ССРЭ-ниң шиитпирлиин эш Л. И. Брежневтиң кыйгырыы база катап бадыткап турар-дыр деп, Болгариянын «Работническо дело» солуну демдеглээн. Делегейде тургустунган амгы нарын байдал-биле холбаштыр Совет Эвилелиниң төвү сагыпсыраашкынын эң кыйгырыг хереченлеп турар. Дайын «ядролуг» күштелгени — сарыылдыг үгааиға күштү удуралыыштырар дээш практиктиг-ла чүүлдүң дөрт түнелеп-дир.

Ядролуг дайынны болдурбас дээш ийиги чүүлүүр-бисте не чүүлээ дугуржулгаларны кылырынга Совет Эвилелиниң бодеп деп, Польшанын «Трибуна люду» солуну бижээн.

Эш Л. И. Брежневтиң чугаазаап чүүлдерии моон эртемденнер ийин-биле бүрүн эргежок турар деп, Монд Арат Республиканың Эртемвер акаде-мияпының орлакчы президентизи Ш. Цэгмид медеглээн. Делегейде тургустунган дүшкүүлүг байдалга холбаштыр сагыпсыраашкынны илергейлээн Совет Эвилелиң тайбыпны болгаш улустарның ийиги чок чорууп камгалаар дээш тодаргай хемчеглерни ап чорударынга бодунуң бедепии база катап чарлаан.

«Делегейнин эмчилери ядролуг дайынны болдурбас дээш» делегейниң ийиги конгрезиниң даргаларының бирээи америк профессор Б. Лаун конгрестиң кыйгырыгына Л. И. Брежневтиң харыызын «дээди дешелге чүүлдүң болгаш чөгүмчалыг дең чаиап керген. Делегейниң партыларының бөө-чөпсектериң эиээре будурелиниң аргазы-биле эвес, а чугаа-таңнаашкынныңнын аргазы-биле шиитпирлээри эргежок чугула дээрзин сарыылдыг угаан бадыткап турар-дыр деп, ол онзалап демдеглээн. Ядролуг дайынга удур улуг мооидактарны тургузар дээш эң-не чугула дугуржулгаларны кылырынга, ол угланышкынга чөгүмчалыг хемчеглерни алырынга ССРЭ-ниң белеиң эң-не чугула ужур-дузалыг болуп турар. Ёзулуг чаагай сеткил-биле болгаш тайбыпны камгалаар дугаиында Сагып салыышкын-биле синиикпеп Л. И. Брежневтиң медеглели эргежок-ла чүүлдүң эң-не чоок болгаш эки бадынгыр.

Эртемден эмчилериң болгаш эмчилериин тайбын дугайында сагып салыышкын-биле синиикпеп сагыпдырыын Совет Эвилели эң-не киизиг-тейлү выпуск-тарын «Юманите» бижээн. Европаның, Америкаиың болгаш Азиянын 31 чурттарындан ноян чыыпган эмчилериң чаагай ажыл-чорудулгаларын ногаалдаарынга харыызынга Л. И. Брежнев бодин-биле үнелээн деп, солуи онзалап демдеглээн.

Кажан хөй күүүлелер социал, экономиктиг болгаш өске-даа аитырыгларны шиитпирлээр ужурлуг амгы үеде чаа дайынны, оон иштинде ядролуг дайынны кыпсыынче чүткүүр эвес, а ол айтырыгларны шиитпирээринiң адазын тывары эргежок чүгула деп, Барыын Берлиниин «Вархайт» солуну бижээн.

Ядролуг чөпсек чок ноналарны тургузары, Европада гитлик ориентациядың болгаш тактиктиг ракета-ядролуг инвекторни удуртулары эргежок чугула дээрзин совет удуртулу онзалап айтыкап кеп. Японияның «Номуура» солуну демдеглээн.

Л. И. Брежневтиң илергейлээн бодалдары делегейниң тайбың чурттарын күзел-сорууга бүрүн дүжүүн турар деп, панама-куба напырал инструдуунуң дергазы, Панаманың президиуму хей-ниити ажылдакчызы Монсее Торрихос медеглээн. Делегейге тергиилээрии ораллашкан Вашингтон администрацияның алмазлыг хемчеглерни ооруп разбаштыр Латин Американың депшилгелиг хей ниитизин ханы сагышсыраашкынын илергейлеп турар деп, ол онзалап демдеглээн. Совет Эвилелиниң чорудуп турары тайбының мерген утаанныг политиказын бүрүн деткап, ийин-биле чүүлдүүгүүн турар бис.

Утверждена

Партийжи амыдырал

БОТ-ШҮГҮМЧҮЛЕКЧИ ЁЗУ-БИЛЕ

СССП-ниң XXVI съездизиниң шантырларын, «Партияның Тамбов область органызызында шүгүмчүледиң [illegible] Бот-шүгүмчүлектиң Сөөлүнниң ыраалыында» СССП ТБ-ниң тантаалы удуртулга болдурганы, коммунистерниң шүгүмчүледиг саналдарын чөрүп, амыдырала боттандырар талазыбыле бистин районнуң партия [illegible] чамдык алдарын чорудуп келгеп. Чижээ, районнуң XXV партия конференциязынга, партия организациязының отчёт-сөлүдезинде хүрээлеңгеге, партия активиниң, эге организацияларның хүрээлеринге ажыл-херекте четпестерин чайгаарыпчы уламчалаттыр, чидиг шүгүмчүледиг болгудаа.

«Партия обкомунуң XVIII [illegible] шиитпирлерин күүседир талазыбыле районнуң партия организациязының сорулгалары», «Партияның XXVI съездизиниң түңнелдери болгаш районнуң партия организациязының сорулгалары», СЭКП обкомунуң IV пленумунуң шиитпирлеринге хүүштүр кем херек үүлгедиишкиннерниң удур дээшкиле күштелдирер, пиитиниң корум-чурумуун быжыглаар талазы-биле партия, совет, ажыл-агый органнарының сорулгаларының дугайында болгаш өске-даа айтырыгларны райкомнуң плепумнарынга чүткээшкин.

Районнуң партия конференциязынга саналбергеп коммунистер эки үүлдер-биле чергелештир, ажылда четпестерни база демдеглээн. Ылаштыя күш-ажылга белек организастыг, сатыглга-чурумнуг чорудулга чедип адырып, ажыглаттынмаан курлавырларны тыварып, мал ажылының продукциязын будурер болгаш көүдедир талазы-биле тодаргай хевээлерни алырын коммунистер саналдаан.

Гафтан шүгүмчүлеринең эрегли көрүшкен, чамдык хемчегларни ап чоруткан. Райпонуң кедээ ажыл-агый [illegible] С. И. Ильенковтуң ылгелкелиг *районунга* бөлүүнүң дээшки тодаргай хемчегларни ажылдап кылган. Оон түңнелинде районнуң ажыл-агыйлары эрткен чылын чамдык чедиишкиннерни чедип алган. Күрүнеге эвл. сүт садарыпкан оналдааларын ажыр күүсеткен. Бода болгаш шаар малдарның баш саны элээп өскен. «Барлык», «Дөл-Терезин» совхоздар эрткен чылын планныг оналдаларын ажыр күүседип, бо чылдың бирги кварталының планын түңнээн. Ажыл-агыйларның ортумак денгээлинге ажыглаттынмаан курлавырларны тыварып, мал ажылының продукциязын будурер болгаш көүдедир талазы-биле тодаргай хевээлерни алырын коммунистер саналдаан.

Гафтан шүгүмчүлеринең эрегли көрүшкен, чамдык хемчегларни ап чоруткан. Райпонуң кедээ ажыл-агый [illegible] С. И. Ильенковтуң ылгелкелиг *районунга* бөлүүнүң дээшки тодаргай хемчегларни ажылдап кылган. Оон түңнелинде районнуң ажыл-агыйлары эрткен чылын чамдык чедиишкиннерни чедип алган. Күрүнеге эвл. сүт садарыпкан оналдааларын ажыр күүсеткен. Бода болгаш шаар малдарның баш саны элээп өскен. «Барлык», «Дөл-Терезин» совхоздар эрткен чылын планныг оналдаларын ажыр күүседип, бо чылдың бирги кварталының планын түңнээн. Ажыл-агыйларның ортумак денгээлинге ажыглаттынмаан курлавырларны тыварып, мал ажылының продукциязын будурер болгаш көүдедир талазы-биле тодаргай хевээлерни алырын коммунистер саналдаан.

Совхозтарның будурун үндүрүп база күрүнеге садып турар суг-дың шыпары экижээп. Малдың семиртилгезин экижип, күрүнеге садып турар малдың ортумак денгээн эрткен чылдарнан чамдык чедиишкиннерни чедип алган. Күрүнеге эвл. сүт садарының оналдааларын ажыр күүсеткен. Бода болгаш шаар малдарның баш саны элээп өскен. «Барлык», «Дөл-Терезин» совхоздар эрткен чылын планныг оналдаларын ажыр күүседип, бо чылдың бирги кварталының планын түңнээн. Ажыл-агыйларның ортумак денгээлинге ажыглаттынмаан курлавырларны тыварып, мал ажылының продукциязын будурер болгаш көүдедир талазы-биле тодаргай хевээлерни алырын коммунистер саналдаан.

Совхозтарның будурун үндүрүп база күрүнеге садып турар суг-дың шыпары экижээп. Малдың семиртилгезин экижип, күрүнеге садып турар малдың ортумак денгээн эрткен чылдарнан чамдык чедиишкиннерни чедип алган. Күрүнеге эвл. сүт садарыпкан

Хоорай, суурларывыс аян-шинчизи

КҮЗЭЭНИН ЧЕДИП АЛЫР

Чыл келген тудум бистиң хоорай, суурларывыстың ниитү оюр-хевирге өскерлиг, уламча чаруш хевирлиг тудуглар немежип турары кижи бүрүзүнге өөрүнчүг. Коммунистиг партия, Совет чазак кижилериниң амыдырал-чурттавызының байдалын экижидер, оларның чаагай чоруун моон соңгаар бодидер дээш бүгү-ле чүүлдерни кылын чорудуп турар. «Совет улустуң материалдыг чаагай чоруун экижидерге эвээш эвес чүүлдер чедип алдынгаш. Ол соруглагы моон соңгаардаа чайгылыш чок боттандырар дээш чорудар хемчеглер амдаа алдынар ужурлуг» деп СӨКП-ниң XXVI съездиниң шинчилеринде айтаан.

Бистиң Чыраа-Бажы суурувус чурттакчы чон саны-биле уламчылаан. Оон чаагайжыдыгазы, база чоруттуунуң, чыл санында чаа-чаа тудуглар немей туттулуп турар. Ынчалза-даа оон чаагайжыттының турары сөөлгү чылдарда нетелдеге дүшпейн турар деп болдур. Суурда будурулгелер болгаш албан организациялар, бо айтырыгны харымдап турар улус депутаттарының Чыраа-Бажы кодэ Советиниң күүсенмү сессиязы чаагай кылдыг-биле салып турар.

Эрткен чылын суурнуң кудумчуларында мяң олуртунмаан, суурнуң Ленин кудумчуузун суг онгарлап, үрен маанкан, ол ам-даа дескилеттинмээн, чамдык киштер куурарын чурган калган. № 6, 15 квартилдерде кудуктар ажыттынмышын турар. Суурда дугаар чон черлик киттер ноябрьдээн. Уруглар ойнаары-биле ооруктың чамдык шиптиглер үреглиси калган. МГМ-ниң Чыраа-Бажы ортумаа школазының, Шык-Бажы сүт-заводаан фермазының, участок амнелегиниң база чамдык чурттакта бажыңнарының херээнгеери бузук, чиргек, денискээ-ни бөктүт, хирлиг.

СӨКП Конституциязының 44 чүүлүнде «СӨКП-ниң хамаатылары чурттакта бажыңнарын алыр эргелиг» деп бижээн. Ол эрге-биле капиталыг бажыңнар болза, СӨКП-ниң хамаатылары алган чурттакта бажыңнарын камнаар ужурлуг дээш. Бо дээрге совет улустуң материалдыг база чамдык чурттакта бажыңнарының херээнгеери бузук, чиргек, денискээ-ни бөктүт, хирлиг.

СӨКП Конституциязының 44 чүүлүнде «СӨКП-ниң хамаатылары чурттакта бажыңнарын алыр эргелиг» деп бижээн. Ол эрге-биле капиталыг бажыңнар болза, СӨКП-ниң хамаатылары алган чурттакта бажыңнарын камнаар ужурлуг дээш. Бо дээрге совет улустуң материалдыг база чамдык чурттакта бажыңнарының херээнгеери бузук, чиргек, денискээ-ни бөктүт, хирлиг.

Ынчангаш суурувусту улам чарат кылып, ап-шинчи киририп, ону погаан, арыг-сыг-лиг суур кылыр хээш ажылдаар ужурлуг бис. Улуг, бичи чурттакчылар чогаал, ажылдап орар Сөжүмү-балгадывыстың ишти-даштынче кичээнгей салып, суурнуң күскү, часкы чаагайжыдыгазынга идепкейлиг киржирип албан деп болаар мен. Кижи бүрүзү оран-сарыалып арыглап, оон санитарлыг байдалын экижидип, чөлеп олуртулганы чылдың-на чорудуп турар болза, күзээнивисти чедип алгай бис.

О. БАРА-САЛ.
Чөөн Хемчик район.

ХУУЧУЛАР ХУРАЛЫ

Улуг-Хем райгазуның хуучулар төлөөлекчилериниң хуралы болган. Анда райпо баштаар черниң ажыл-чорудулганының отчёдун дыңнаан.

Коллектив он бирги бетилчилдың баштайгы чылында планның онаалдарын бүгү хемчеглерге чедирлиниин күүсеткен. Садыг культуразын чөлеп алыр, чоңгун негелдехереглелин долу хандырар талаларда-биле бөлүк-бөлүк хемчеглер алгының турар болган барааннарны тарадыр садыг ажылдакчыларының тарыңнарын хуулгаларынга хун бүрүнүң аргалыг-биле дузалажыр.

Райпонуң ишти чемненилгелиниң ажыттынгаларын планның онаалдарын күүседип турза-даа, белеткеп турар ажыл-чемниң шыларының негелдеге ам-даа дүшпес болуп турарынга хамаарыштыр хуралга шүүмүлдээлер болган.

Райпонуң чүрүмнүг ишти-лелиниң белеткел комиссиязы кодэ ажыл-агый проблемаларын, чамдык киштер куурарын чурган калган. № 6, 15 квартилдерде кудуктар ажыттынмышын турар. Суурда дугаар чон черлик киттер ноябрьдээн. Уруглар ойнаары-биле ооруктың чамдык шиптиглер үреглиси калган. МГМ-ниң Чыраа-Бажы ортумаа школазының, Шык-Бажы сүт-заводаан фермазының, участок амнелегиниң база чамдык чурттакта бажыңнарының херээнгеери бузук, чиргек, денискээ-ни бөктүт, хирлиг.

СӨКП Конституциязының 44 чүүлүнде «СӨКП-ниң хамаатылары чурттакта бажыңнарын алыр эргелиг» деп бижээн. Ол эрге-биле капиталыг бажыңнар болза, СӨКП-ниң хамаатылары алган чурттакта бажыңнарын камнаар ужурлуг дээш. Бо дээрге совет улустуң материалдыг

АВАЙ-ЛА ДЭЭР

Белицизинде, өөрзинде-даа
Бистер шупту «авай» дээр бис.
Аймыл-халап диргелгенде,
«Авай!» дивее аргавые чок.
Кожам сутта бир-ле хүндүе
Кочал дилеп кире бердим.
— Алыр сеп, хан, адыр! — дигеш,
Ажыл-чемнеп салып берди.
Чаңчыл болган хүндүткелди
Сагываска кайнып болур:
«Чораан чорук чогувайн
баар».
Чошуп сөөк мыдыг болгай.
Хоорежип орувуста,
Хөпек чоорту сыгап
калган.
Аңмыдыраа-чурталгавые
Аңыр шыкаш сагындырган.
Хенертен-не кожап оглу
Аажок мглаан кирап келди:
— Авай-авай! Авай! Авай!..
Кезек када кулак уюк.
— Авайлава! Аңаа ойпа!
Аваң келбээн, корбее сен бе?
Чүү-даа боорга, «авай!»-ла
дээр.

Чүге «авай!» дивес сен сен?
Оолдуң ыызы чиде берди.
Ойнаар дээштиң үнүүттү.
Кожам аяң катап алгаш.
Кончуг топтуг ынча дидп:
—Ава чокка өстүп, сарыым.
Аңаа мени азырап каап.
Азырапчыг бичиимден-не,
Авайлавас, «авай» дээр
мен...
Аскак хой-даа ырай берген
Ажыл база маңай берген.
Кочалымны дилеп алгаш,
Кожам суглаа чаңыпкан
мен.
Бир-ле катап кожам ааранп,
Билиимеетен шаг-ла болган.
Чалаап эмчи келгижете,
Чаңыдан шуут ыраваан
мен.
Улуг аарып, дембээроштин
Аңдыы кожам, элдеп чүве.
Үй-човуур аразында
«Авай!»-ла дээр, «авай!»
дивее.

Ч. КАРА-КУСКЕ.

● ● ●

АЛТАЙ УЛУСТУҢ ТЫВЫЗЫКТАРЫ

Удур-дедир корушкек бол,
Ужуражып чадаштывыс.
Дедир-удур корушкек бол,
Дежип безин чадаштывыс.
(эдилелде)

Келбак шолде
Кара буга бустап чор.
(эдилелде)

Успен-ке черинден
Уне халмыр как чылак.
(эдилелде)

Дожек адымда дарт курут,
Дортпелдирип малыс курут.
(дириг амытанов)

Теңгеске, турар,
Теңерге, маңнаар.
(эдилелде)

Сөңдедарлыг бажың
Согунналдыр халып ор.
(эдилелде)

Турган иш бар,
Баргак иш чок.
(эдилелде)

Чоку чок-даа бол, чүрт,
Бажың чок-даа бол, хоорай.
Суг чок-даа бол, далай.
(эдилелде)

Аяк боду көзүдее
Алгыларга өгүннек.
(бөбдуста)

Кыяа чоокты чараш кыс
Кырган ажыр харап келди.
(бойдуста)

● ● ●

БАДЫТКАЛ

(БАСНЯ)

«Хоптак, ооржу, чинжеңи недеröөн» — деп,
Хомудалдар кирген дээрии дыңнай сал-ла,
Адыг дарга аалынга кажар Дылгы
Аалчы боол белеп, соңнуг чедип келген.
— Үш-дөрт чылдың иүүрүнде силерниңнге
Үзүктел чок амыдап-даа келдим, дарга.
Бады-шынчы бараан болуп келгеним дээш,
Бадыткалдыг бижиктеп өөр берем, куда?
«Ужур ыңдыг, амзап, чоогдап көрүңер»—дээп,
Ужа-тежүп, арагазын үштүп соңгээп.
Кюргээчел сеткил-хөөнге алзынчык бе.
Хээлилекчиниң дузаан орта туттунчук бе,
Даартазында Адыг дарга аалчызынга
Дараксында бадыткалдыг бижик берген:
«Бистиң Дылгы олуг орбас, чыдын чыппас
Билбеан чок ажылгыр-даа, уганзыр-даа.
Чогавдикчы, тывыңгырын кым-даа билир,
Чонунга ол хүндүткелдиг, макталдыг эш.
Чашпаа, кажар, оштуг чоруун шагда каггап.
Чалгаа, хоптак ооржузу эттинген төл.
Ажызының эптиг эолдээп, ыңаңгырын
Адыг дарга — моөң-биле бадыткадым».
Адыг дарга адын салган, таңма баскан
Албан бижиктиң Дылгы ынчаар аңнап дижир.
Хээлилекчи, хээлиниң алтаны-даа
Кезекчеңи деңге чүктээр дивежик бе!

Ч. ЧАП.

РОВНОДА КЫЗЫЛ ТУК

Иван КУЗНЕЦОВ.

Ада-чурттуң Улуг дайынының киржикчизи, тыва эки турачыларының чангыс-полкчузу, Кызыл хоорайның хүндүлүг хамаатызы Иван Тимофеевич Кузнецов ам Ровно хоорайда чурттап турар. Ол 1944 чылдың эгезинде, дайынның кадыг-дошкуу хүннеринде, Совет Эвилелиниң Маршалы С. М. Будённыйның даалгазын ёзулаар. Тывага кээп, Оөн Билчиир-оол-биле ийи-лээп тыва эки турачыларның дайынчы херектериниң дугайын ТАР-ның арат чонларынга чугаалап берип чораан. Хоочун разведчик соолгу үеде Совет Тывага үргүлүү кээп, дайынчы ооңуктери-биле, ажылчы чонтар, аныяк-өскен-биле дозгаамаз ужуражып турар.

И. Т. Кузнецов чоокта чаа тыва эки турачыларның дугайында «Саңындан Ровно чедир» деп номну бижип доозкан. Ону Тыва АССР-ниң алдарлыг чогаалчызы К. Кудажы тыва дылче чеченчидип бижээн. Ону Тываның ном үндүрер чери парладып турар. Ам оон бир эгезин номчукчуларга баравлагдымр-дыр бис.

Коргулачун ышкаш, аар болган долгудур будуттар черже баткылап келгилээн. Үүлүүүк хат мага-боттуу оттуур шаап, шолдерге турашкыда чаңнап чоруп турган. Ол хар-биле чаъс ходуу күтүпшээн.

Ровнода моөңнешкен дайынны долгандыр оттуг дээр-бек улам-на чыыртып орган. Гитлерчилер бүдээлекчиниң-ден үштүнүп алыр дээш, бистиң полктеривистиң ооңнак чер-ге дилеп шаг болгаппар.

Кан дээрбейн фашистер Ровно-Луцк-Млынов оруктарының белдирилдеп чаа тавар ырынга бодетпенин төрар дээрзип бистиң разведчиктерниң чедарадып келген. Орта дайынның гвардия лейтенант коммунист Петр Гончаровтуң артиллеристери дуй-дамчыдып.

1944 чылдың февраль 2-ниң эртенинде 200 чыве фашистер 10 танкыларлы, боду чоруун үтер-боотарлы, күүк-машиналарга үлегдип алгаш, орук белдирипче шынчеп үнүшкен. Инда кушкуур дайынның поктеадып кандыг-даа арга чок шыпкан сагындыгып.

Дөйтпинны чоокчуладып алгаш, Гончаров командылаап:

— Соңгу хаваа бот башкы хөрөөлеп киирер! От!

Баштайгы хавыгаашкыларлы-ны гитлерчилерниң машинатап талмаан «Фердинантызы» ок келгиз бергеп.

— Чалаг шеригленге от!

— Танкыларже от!

Командирниң үлү үзүктелбээн.

Артиллериянын кушкут согуушкунунга шыпаштайн, оның секторни кагган. Дайынчылар аттарлай доге бергеп.

Гитлержи командылаал чоруп баштайгы бистиң артиллеристерниң чыыда бомбалаар дээш, ужар чүүлүн октаап. Оон довун-биле фашистер атакаже катап—катап шугуун-ла үтүгаанар.

Артиллеристерге Гончаров чагыг каап:

— Дайзынны арттырбес ужурдуг бис. Ок эвээжээндир. ынчалза-даа карман артиллериязы-гранаталарлыы с база бар... кур күш чедип келир...

— Ол кур күш кайда чүвел, лейтенант? — деп, дайынчылар Дмитриев биле Уткин ай-тыгаан. Гончаров харыызынга далашпаан:

— Ол дээрге, бистиң Тереэн чуртувустуң мурнунга идыктыг хүлээлгевис-тир, бистиң маадырлыг тура-соруувус-тур. Шын чугаладым бе, эштер?..

— Шын-дыр. Туваңга чедир сокчур бис! Гвардейжи адымысты чүдеретпес бис!

Гитлержилер артиллеристерниң туруштарынче мырыңай шугуун кирип кээп тургулаан.

— Рус, дужуп бер! —деп, зайрык үнүп дыңналгылаап.

—Тереэн чурт дээш!

Командирниң адлаашкыны соонда артиллеристер тура халыышаан, хөй чедишкинүнче кирипкеппер. Фашистерже гранаталар ужуугул-ла түрген. Бистиң тулчуушкун кидип тулуп.

Апаада оожум, томаанныг командир Петр Гончаров дайынга чаңнык дег болган. Ол фашистерниң гранаталар-биле чаза тепсип, пистоледи-биле боолап турган. Дайын оңу дирингге туулп алырын ораалаңнап. Маатырлыг кызыл офицер Петр Гончаров өлүмнүүлүг-биле балыктаза-даа, соңгу ийи оруун бирээзинде бир фашисти база үстүкаап, боду амы-тынын оскүнгап.

Үүн чавыпан келген. Удаас ишир дужер. Ровно-Луцк-Млынов оруктарының белдирипте болган өлүмүүг согуушкуунун үш чоп хереченин — дайынның чылча ыяптырган танкылары, бронетранспортёрлары кара ыы апарылаан, немецтиң бергилээн бурунайның чыткылаан. Оларны долганып ужуражып, ыяш-ташты-ларлы-ны-даа, ыяш-ташты-ларлы-ны-даа эгидип турар. Ынчалзажок бистиң чугаавыс эртем дугайында эвес — амыдыралчы айтыыртлар дугайында. Ону харын медицинадан эгелей бердивис.

— Амыдыралдың, чурттуң хөгжүлдезинниң бөгүнгү үечалазында хөрөөжен болган өр улустуң күш-ажылының ылгалдыының дугайында айтырыг меңээ элээп хөөретпеп үүл кылдыр сагындырар-дыр —деп, Алевтина Федоровна уламчылады. — Чүге дээрге, ажылга спецыализазия уламна кыыыдап бар чыдар-дыр, а ыңдыг болганда, ниижи бодун сайгарарының болдунар артазын тывары чүүдеп белеп ышкажыл. Бот-оңзагай чорукту илередиринге үе бодуна дузалап турар-дыр... А ыңдыг бот-оңзагай чорук бар бе, ынчаш? Бир эвес бот-оңзагай чорук чок болза, үш катап эр азы үш катап хөрөөжен-даа болур болзунза, ол ажыл-херекке дузалаан ыңдаавас.

Ынчаарга нарак оңугга кезиишкин кылыры үш-дөрт шак үргүлүүлеп келир, ол үе дургузунда хирург деңзиинден будун чартык чедир килограммны чидирер-дир. Ону бодап көрүүр даап — бистиң ажылывыс эр улустуу азы хөрөөженнин-дир бе!

— Черле ынчаш, хөрөөжен кижиге деңнинр чада дыка аар болур, эр улуска бодаарга, бот-боду капсырлаашпас херектериң: диссертацияп бижиринниң, уругларын ажаарының, бажың ажылы кылырының ийи ара-зын ол шилип ап турар дээрзинге чөпшээрежир боор силер.

— Эртем темазын, диссертацияны хавыза-биле ажылдап кыла бээрге, бажың ажылынга үе барык-ла артыпайн баар-дыр. Ынчалзажок ол дээрге хөрөөжен кижиниң амыдыралының ыңдыг-ла үр эвес үези ышкажыл. А оон соонда... соонда соксан каап, эргий көөр херек. Бир эвес деңшинир чадага улуг күш-ажыл иегеттинер болза, бодап көрзе чогуур: а бурунгаар баскан хөрөө бар бе? Өгбүле амыдыралының чайгаар бүткен чорчуун хажыдын тур эвес мен ыйпаан? Ажы-төлүм түрей бербее бе?

— Эр кижи бүрүзү-ле ыңдыг эвес болбайн аан, ынчалзажок ыңдыглар база тургузнар. Чоховтуң «Сет-кылчигеш» деп чөчен чүүлгазының маадырындан дыр өлүрткен немец солдаттарның ойгуурин бара-бара кускурнар деткинип тургулаап.

Чаэрби үш-де хардыг гвардейжи лейтенант Петр Гончаровка командылаткан совет артиллеристер Тереэн чуртун

ТИИЛЕЛГЕ ХҮНҮ-БИЛЕ, ЭШТЕР!

Бүгү чурттарның пролетарийлери, каттыжыңар!

ШЫН

СЭКП Тыва обкомунуң, Тыва АССР-ниң Дээди Совединиң болгаш Министрлер Чөвүлелиниң органы

№ 109 (11907) | 1982 чылдың май 9, воскресенье | 1925 чылда үнедеп эдеттиргеп | Өртээ 3 бит.

Чурукчу М. ЛУКЬЯНОВТУҢ «Төрээн чурттуң камгалалыында» деп плакады.

ӨНДҮР УЛУГ МААДЫРЛЫГ ЧОРУК

Армия генералы В. Ф. ТОЛУБКО, Стратегтиг угланыышкынның ракета шериглериниң кол командылакчызы

1945 чылдың май 9—биствиң Төрээн чуртувустуң маадырлыг чыл демдеглелинде алдын үжүктер-биле кижи бижиттингеш чырыткылыг болган уттуңгурбее хүн-дүр. Ол хүн Москвага байырлалдыг салютту муң-муң бооларының даштаашкыннары болган хөй өңнүг оттар Европада дайынның доозулганының, фашистиг Германияны ашкан өндүр улуг тиилелгениң дугайын делегейге медээлеп дыңнатканы ол.

Тиилелгениң чырыткылыг байырлалы бистиң чуртувустуң ажылчы чоннары, Армияның болгаш Флоттуң дайынчылары СЭКП-ниң XXVI съездиниң төөгүлүг шиитпирлерин амыдыралга боттандырар дээш калбаргай демселдян, кайгамчыктыг ыяпылейге — ССРЭ-ниң тургустуунуның 60 чылынга белеткелдиң үламыжын политиктиг болган күш-ажылчы бедик кодуруглуушкүнүүн байдалында бо чылын демдеглеп турар. Ол черле дүрүм даагаар чүүл-дүр, арткан дайынның болуушкуннарын, бистиң улуг тиилелгевисти лениннчи национал политиканың боттанышкынының хереглиг, совет социалистиг күрүне эвилелиниң тиилеттирбес быжыглыг плеринге, бистиң хөй националдыг Төрээн чуртувустуң бүгү улустарының дайынчы аксы-дынга чорууның тиилелгеги кылдыр үнелеп турар бис.

Империалистиг реакцияның биске чыгаар дайыны кажан-бир шагда чурттуң көрүп эрткеин бүгү дайыппардан эң ыр-бергө болгаш хөй хан төгүүшкүнүг дайын болган. Гитлержилерниң болгаш оларның чалчаларының шовинизминиң база расизминиң хорээны-биле зэдерээн, баш бурунгаар мобилизастаттынган күштүг армиязының Совет Эвилелиниң девискээрлеринде кылынган.

Шинчилээнок чурттакчылыг черлериниң эрткен чылдагыдаа, бо чылдың часкы үезинде-дээ чаагайжыдылга ажылдары бүгү черлерде бир дескн эки болган деп чугаалаварының барымдаазы ажыглазында чок болуп турар. Чамдык Советтериниң күүскомпаны чаагайжыдылга айларын чыл бүрүде чалым, күүп чарлап турза-даа, оларның алыс эки түнелдиг болуруп чедип албайн турар. Олар ийи, үш чаасалыг воскресниктер-биле кызыгаарланган, оон сонгза оожургап чорүп баар. Чартаттынган айларын чорүп турарын Советтериниң күүскомнары, постаамал комиссиялары, чурттакчылыг-коммунал ажыл-агый эргелелери, бүдүрүлгелери кошкак контрольлап, тускайлаан ай-шаанда үндүрүйн, мурнакчы коллективтерин илереттейн, хожу-дан турарларга хамаарыштыр төөттүг хемчеглер албайн турар.

Харын бо чылдагаанчардан Чадаана хөрээнинүң, Самагалдай суурнуң, Моген-Бүреп, Суг-Бажы, Чаа-Хөл, Барлык, Өөк, Берт-Даг, Ий, Чөрбн, Балгазын болгаш өске-дээ чамдык кодүү Советтериниң төптеринин, девискээрниве чурттакчылыг черлериниң чаагайжыдылгазы чыл-чылда өскөдөлевейн артып, удаа-дараа шүүлүмчүлелге таваржып турар. Республикада улуг хоорай-дыларының бирозун, таарымчалыг черде турар Чадаана хоорай тарымчат үүш-биле эки-дээ болза, оон кудумчулары, херимнери корум-чурум чок, хоорай иштн болгаш оон чоон кавызы бөктүг, хирлиг. Эң хоочун суурлариың бирозун — Самагалдайның байдалы база шак-ла ындыг. Кызыл хоорайның кыдыларында чамдык кудумчулары, ыланғын чаагайжыттынмаан болгаш хамаатылаанын хуузында чурттакчылыг черлериниң чаагайжыдылгазы чыл-чылда өскөдөлевейн артып, удаа-дараа шүүлүмчүлелге таваржып турар. Республикада улуг хоорайларның бирозун, таарымчалыг черде турар. Чаагайжыдылга талазы-биле хөй ажылдар Алдан-Маадыр, Шекпээр, Бай-Тал, Бүреп, Бай-Хаак, Эрзин, О. Шынаа, Арыг-Узуу кодүү, Туран хоорай, Хову-Аксы, Каа-Хем суур Советтериниң девискээрлеринде кылынган.

Юбилейлиг чылда хоорай, суур бүрүзү улам чаагайжыттынган, погаанчыттынган болгаш аяп-шынчы киргеи турарын дээш ажыл-херектеп чурттакчылыг черлер санында бо хүнперде хайнымнынының чорун турар болгаш олар үргүлчүлээр. Бо чугула ажылты улам шапкынчыларын-биле болза аңаа коллективтерни болгаш чурттакчы чоннуң калбаа-биле киирээшпирер дээш хоорай, суур болгаш кодүү Советтериниң күүскомнары ССРЭ-ниң 60 чылынга тураскаатканы чаагайжыдылга айлаанын таптаан. Ол хемчеглер багай эвес үре-түлдеглиг болуп турар.

Кызыл хоорайның кол кудумчулары бо арезинда бөзин ыяка аяп киргеп. Ленин кудумчуунуң аяк кадар үнүштерин солаан, делегем газоннарны кылган. Кочетов кудумчуунуң эң кылыы таныжунче чоокшулап келген. Хемнерни чаагайжыдар ажылдар калбаргап. Албан черлерниң болгаш чурттакчы бажыңнарын аяк шинр шын, будун тударын Советтериниң күүскомпаны, СЭКП ТК-ның секретары А. П. Кириленко ол хуралга чүве чугаалаарга, чыыл-чнар оңу чылыы-биле үткаанпар. «Ол эш Л. И. Брежневтиң хоорайның чурттакчылыгына, шаандакы тулчуушкуннар, хоочун киржиичилерниге Төрээн чурттуң ыяпылыг дээш чүрүттүп чоннынан язап байыр чедирээнин демчыткан. Ада-чурттуң Улуг дайынының хүн бүрүзүнүң киржилерин хелбээзи-биле мазыралыг чурттуң, чайгыдың чоокка бажыт туруштуг болгаш эрес-дидим чорууның хүнү боол турганы оралар демдеглээн. Туапсе дээш тулчуушкүп оон төөгүзүүге чайыннанчак аппа боол киргеп. Хоорайже чаза таваның киреин оралдашкап дайзын ыпаар ээлчеглеп, ССРЭ-ниң Лээдэн Советиниң Президиумунуң Туапсениң Ада-чурттуң дайыны орденнин 1 чергезибиле шаннаан. Партияның хоорай комитединиң болгаш улус депутаттарының хоорсовединин, партия совет болгаш хөй-ниитп организапияларының, кушажылчы коллективтериниң төлээлекчилерп-биле каттышкан ол бедик шаналды Туапсеге тыпсырыпга холбаштырган байырлыг дуралы аңаа болган.

СЭКП ТК-ның Политбюро ССРЭ-ниң Лээдэн Советиниң Президиумунуң Туапсениң Ада-чурттуң дайыны орденнин 1 чергезибиле шаннаан. Партияның хоорай комитединиң болгаш улус депутаттарының хоорсовединин, партия совет болгаш хөй-ниитп организапияларының, кушажылчы коллективтериниң төлээлекчилерин-биле каттышкан ол бедик шаналды Туапсеге тыпсырыпга холбаштырган байырлыг дуралы аңаа болган.

СЭКП ТК-ның Политбюро Туапсениң ажылтыг чоннарынга ыглаан чүрээ-биле мөгүнүүн, СЭКП ТК-ның секретары А. П. Кириленко ол хуралга чүве чугаалаарга, чыыл-чнар оңу чылыы-биле үткаанпар. «Ол эш Л. И. Брежневтиң хоорайның чурттакчылыгына, шаандакы тулчуушкуннар, хоочун киржиичилерпиге Төрээн чурттуң ыяпылыг дээш чүрүттүп чоннынан язап байыр чедирээнин демчыткан. Ада-чурттуң Улуг дайынының хүн бүрүзүнүң киржилерин хелбээзи-биле мазыралыг чурттуң, чайгыдың чоокка бажыт туруштуг болгаш эрес-дидим чорууның хүнү боол турганы оралар демдеглээн. Туапсе дээш тулчуушкуп оон төөгүзүүге чайыннанчак аппа боол киргеп. Хоорайже чаза таваның киреин оралдашкап дайзын ыпаар ээлчеглеп, ССРЭ-ниң Лээдэн Советиниң Президиумунуң Туапсениң Ада-чурттуң дайыны орденнин 1 чергезибиле шаннаан. Партияның хоорай комитединиң болгаш улус депутаттарының хоорсовединин, партия совет болгаш хөй-ниитп организапияларының, кушажылчы коллективтериниң төлээлекчилерп-биле каттышкан ол бедик шаналды Туапсеге тыпсырыпга холбаштырган байырлыг дуралы аңаа болган.

Империалистиг реакцияның биске чыгаар дайыны кажан-бир шагда чурттуң көрүп эрткеин бүгү дайыппардан эң ыр-бергө болгаш хөй хан төгүүшкүнүг дайын болган. Гитлержилерниң болгаш оларның чалчаларының шовинизминиң база расизминиң хорээны-биле зэдерээн, баш бурунгаар мобилизастаттынган күштүг армиязының Совет Эвилелиниң девискээрлеринде кылынган.

Шинчилээнок чурттакчылыг черлериниң эрткен чылдагыдаа, бо чылдың часкы үезинде-дээ чаагайжыдылга ажылдары бүгү черлерде бир дескн эки болган деп чугаалаварының барымдаазы ажыглазында чок болуп турар. Чамдык Советтериниң күүскомпаны чаагайжыдылга айларын чыл бүрүде чалым, күүп чарлап турза-даа, оларның алыс эки түнелдиг болуруп чедип албайн турар. Олар ийи, үш чаасалыг воскресниктер-биле кызыгаарланган, оон сонгза оожургап чорүп баар. Чартаттынган айларын чорүп турарын Советтериниң күүскомнары, постаамал комиссиялары, чурттакчылыг-коммунал ажыл-агый эргелелери, бүдүрүлгелери кошкак контрольлап, тускайлаан ай-шаанда үндүрүйн, мурнакчы коллективтерин илереттейн, хожу-дан турарларга хамаарыштыр төөттүг хемчеглер албайн турар.

Харын бо чылдагаанчардан Чадаана хөрээнинүң, Самагалдай суурнуң, Моген-Бүреп, Суг-Бажы, Чаа-Хөл, Барлык, Өөк, Берт-Даг, Ий, Чөрбн, Балгазын болгаш өске-дээ чамдык кодүү Советтериниң төптеринин, девискээрниве чурттакчылыг черлериниң чаагайжыдылгазы чыл-чылда өскөдөлевейн артып, удаа-дараа шүүлүмчүлелге таваржып турар. Республикада улуг хоорайларның бирозун, таарымчалыг черде турар. Чаагайжыдылга талазы-биле хөй ажылдар Алдан-Маадыр, Шекпээр, Бай-Тал, Бүреп, Бай-Хаак, Эрзин, О. Шынаа, Арыг-Узуу кодүү, Туран хоорай, Хову-Аксы, Каа-Хем суур Советтери

ӨНДҮР УЛУГ МААДЫРЛЫГ ЧОРУК

(Төгүзүү. Эгезэ 1-ги арыда).

экономиканың бүрүзүүз эмгэ[illegible]ладан артык күштүү керүүкеп. Берге байлалдарда Совет экономиканы дайын [illegible]

Дайынга Совет Чепсектиг Күштер тиилээн. Төрээн туругга, чонугга. Коммунистиг партияга кыныгаар чон бергенинин олар көрүүскеннер. Социалистиг күрүшенің шериг организациязының, чаа хөгжүлгө кирүүлгөлөр аргын күштүү бүгү талазы-биле [illegible]

Дайын болза ССРЭ-ниң төпшин диңек быжыныг, бистиң чуртувустуң улустарының бүрүзүлүс найыралының кадыг күүш шылгалдазы болгай. Чуртуң Улуг дайынының кадыг-күүш чылдарынга ол киржип, эрес-сынаминн, техникамы биледилиг башкарып билир мергежилдиин көргүскен. Ынчангаш оон атнан октазы шыгаагган черлеринге часпайн дүжүп, хөй санныг дайзынналарны узуткаан. Чээрби ийи хаалыг гвардейжи старшина батарея командалап турган.

Дайын доозулган соонда Төрээн чуртувусту каржы холга аспактап аар дээн артын күзелдиг фашизмни чылча шалкап совет кижилер бис. Ада-чурттун Улуг дайынының чылдарында всичс. чаңгыс аотнан амы-тынындан чарыгган миллион миллион совет кижилерни бистер сактып, оларның дугайында чырыткылыг сактышкынны чүреитервисте моңге шыгжап чөрүүр бис.

Улуг Тиилелгеним хөй национал совет чон дем-биле чедип алган. Тиилелге нижи бүрүзүнүү.

1938 чылда шеригже келдирткеш, ыяштыг хүлээлгемин Чөн чүкче эрттирдим. 1941 чылда шеригден халажып чаңып келгеш, аалымга каш-ла хөөрүп чопумда, дайын эгелээн. Ийиги Украин фронтуга үргүлүүр-ле ажылдап турар. Хөй-нийтиг ажылдарының идепкейлиг кирииичизи. Иван Алексеевич — бүдүүлгениң партия комитединиң немигүнү, аныяктар-биле домтаамал ужуражып турар.

Тайбың күш-ажылдың чылдарынга оон дайынчы шаңналдарынга күш-ажылдың шаңналдары немешкек, оларның аразында Октябрь Революциязы орден бар.

ЧУРУКТА: И. А. Маркин (ортузунда) дайынның хөлчүнкары, Алдар орденниң долу үш чергезинин эдилекчилери биле ужуражыпп турар. Оон чанында И. П. Баранов биле Г. И. Ковалев.

С. СМОЛЬСКИЙНИҢ фотозу.

СЭТА-ның фотохрониказы.

Иван Алексеевич Маркин Ленинградтың «Рабочий» фабриказының слесарьлар бригадазының бригадири. Дайынның баштайгы айларындаң эгелээш, оон сөөлгү хүннерингө чедир дайынның бүгү оруун эртнен кижилерниң бирээзи. Ол артиллерист чораан.

1942 чылдың чайынында Волгаже шургуп кирип келген гитлержилер-биле кадыг-берге тулчуушкуннарга ол киржип, эрес-сынаминн, техникамы биледилиг башкарып билир мергежилдиин көргүскен. Ынчангаш оон атнан октазы шыгаагган черлеринге часпайн дүжүп, хөй санныг дайзынналарны узуткаан. Чээрби ийи хаалыг гвардейжи старшина батарея командалап турган.

Дайын доозулган соонда Төрээн чуртувусту каржы холга аспактап аар дээн артын күзелдиг фашизмни чылча шалкап совет кижилер бис. Ада-чурттун Улуг дайынының чылдарында всичс. чаңгыс аотнан амы-тынындан чарыгган миллион миллион совет кижилерни бистер сактып, оларның дугайында чырыткылыг сактышкынны чүреитервисте моңге шыгжап чөрүүр бис.

Улуг Тиилелгеним хөй национал совет чон дем-биле чедип алган. Тиилелге нижи бүрүзүнүү.

1938 чылда шеригже келдирткеш, ыяштыг хүлээлгемин Чөн чүкче эрттирдим. 1941 чылда шеригден халажып чаңып келгеш, аалымга каш-ла хөөрүп чопумда, дайын эгелээн. Ийиги Украин фронтуга үргүлүүр-ле ажылдап турар. Хөй-нийтиг ажылдарының идепкейлиг кирииичизи. Иван Алексеевич — бүдүүлгениң партия комитединиң немигүнү, аныяктар-биле домтаамал ужуражып турар.

Тайбың күш-ажылдың чылдарынга оон дайынчы шаңналдарынга күш-ажылдың шаңналдары немешкек, оларның аразында Октябрь Революциязы орден бар.

ЧУРУКТА: И. А. Маркин (ортузунда) дайынның хөлчүнкары, Алдар орденниң долу үш чергезинин эдилекчилери биле ужуражыпп турар. Оон чанында И. П. Баранов биле Г. И. Ковалев.

С. СМОЛЬСКИЙНИҢ фотозу.

СЭТА-ның фотохрониказы.

БӨГҮН-ДАА АЖЫЛ-ИШТЕ

ЧАЗАГЛЫГ ОРУК ЧАНЫНГА

1944 чылдың январь 30. Украинаның Деражно суур дээш тыва эки турачылар баштайгы тулчуушкунче киргеп. Суур чаны. Дайзынның 5 танкызы чорун орган. Бүргет хүн. Биче-ыстың чүрээ медээжок соп туралаа-дыр, могудевезин ораладжыш, өөрүн хейлаът киирип чугаалаан: «Оларлар иштинде үзүе чер-ле бармыткыг ыйнаан, далашпайн, чоокшулап келирге гранаталар-биле өртедиир берштээлиер, болдар».

Дайынның танкыларынче бистиң артиллерия батареезиниң хенертен күштүг от ажыткан. Бир танк өртеп берген, арткапары эй тырткаш, дезипкеннер. Дайынчылар удур атакалавышпаан, малгаштыг чыраалар аразы-биле суурже чоокшулай бергеннер.

Шөнүр дүшкен. Немецтерниң суурда камгалал шугумунче артиллерия боолаарга, күштүг частымышкындан чер сиригейиш, кудумчулар чырый бергеп. Биргн, дөртку эскадрон артиллерия веелерн-биле демнежии алган, суурну хостаан. Гитлержи идегеттерниң коргунчуг үүлгедиглерин Биче-ыс болгаш оон өөрү бирле дугаар ынчап көргеп. Тыва эки турачы эскадрон Ровно дээш тулчуушкунга эрес-дидим киришкен. Чазаглыг оруукка чоокшулап келирге, немецтер быжыгланып азган оңгуларындан пулемёт-биле адып эгелээнер. Биче-ыс биле Ак-оол асфальт ыдымында оңгаларын пулемётчиктин чаныиче үнген чеде бергеннер. Дайынга артыкы олуругда болуүче боолай берген. Ак-оол хол пулемёду-биле удуп боолай бээрге. Биче-ыс дискаларны ап берип турган. Хенертен шимчээн чиде берген. Ол дүштө Суван-оол Монгуш ийи эжи-биле өөрүнүң чанынга үнген чедип келген. Уламна бурунгаардан бар чораанар. Хенертен немец граната октаптарга беш кижиниң ортузунга чамыгган. Частыышкындан Суван-оол өлген. Биче-ыстың октаан гранатазы немецтерниң оңгу шиптинге чазылган. Элээн болганда чеде бээрге, өлген немец ойтаа кээп түшкен чыткан. Артыкпарары дүскен хевирлиг. Чазаглыг орук дээш демнеел орай дүнеге чедир уламчылавышпаан.

Февраль 4-түн эртеминде тыва эскадрон демир-орук станциязын хостаар дээрге алган. Өскө взводтер-биле демнежии алган, немецтерни дүжүп бааргыже албадаан. Демнеел тоң кудумчуга уламчылаан. 5 нөкөт улус бажындан немецтер биндап турган. Кежээликтей удурланышпыкын сөөгөөн. Дайынчылар коңгуг оваарымчалыг хөделип, бүгү бажыңнары долганнар шинтилээннер.

Тыва эки турачылар Сурмичи суурну хостаарынга бала кирипиннеинер. Шаап халдашкын үезинде немецтер удур от ажытканнар. Бичевыс от ажыдып турар черже хөнгеликтиг черлеп үнген чоруткан көөрге. ак халаттыг үш немец мяш арадында олурганнар. Кады чораан өөрү Маадыр-оол. Доржу олар-биле хары угла дааштапканнар. Ийи немец оз-ла, черинге уруттаттынган. Үшкүзүнге ок дегбээн. Ак халаттыг кижилер немец снайперлер болган. Февраль 13-те Сурмичиин хостаап. Даартазында көөрүг элеп алыр тулчуушкунга Бичс-кыс оң талакы актынче балыгланган. Полкчуң баштайгы дуза чедирер шимктузунга ону апарган...

Шиыь 15-те өскө бүгү өөрүбиле кады Павел Алдынмаевич Биче-кыс төрээн Тывазынче чанынкан. П. А. Биче-кыстың хөрээн чалакчын чеди шаналы кээстеп чоруур. Амгы үеде Кызыл районнуң «Х Удуг хураа» шилиниң үйетчик. Совхоз төвүнде партия эге организациязының секретары.

Б. МАНДЫШ-ООЛ.

ЧОРГААРЛАНЫР БИС

Акымыс Олет Седен Төрээн чуртуң камгалаар-хүлээлгезин бүүседип, ийи чыл бурунгаар шеригже аъттанывышкан. Авазыс, ачазыс базалыстар Олетти шеригже шупту үдеп каап бис.

Ачазыг бисче чугаалаанын долгаамал биилип турар. Четтикпейн маадырзыс оон өөрүшкүлүг чагаалырынга солуурганчыг харыы бээр дээш дыка-ла кызар бис.

Олет —ротазында чуруккчу. Чуруурунга бичинзиндеп-не сундулуг кижи дээрзин ада-иезис чугаалажып орар чүве. Акымыс 1976 чылда Арыг-Узуу ортумак школаның сескн класын чедиишкинниг доозаан. Кызылдың кезээ ажыл-агый техникумунга өөренип кирген. Оны доозунтары билек, шеригже келдирткен кижи. Акымыстың өөредилгеге чүткүлдүг, күш-ажылга ынак мөзүзүн дээш аликсаар бис.

1979 чылда Олет найысылалга четкеш келген. Хөөрай дугайында солуң чугаалаанын таалап дыннаап бис. Кижи бүрүзүнге белектер экелген. Москвага тыртыргаан чуруктары дыка солуң. Шериг хүлээлгезин база эки эртиринй турарының дугайында дыннадыг бижиктериң аваан суг алгылаан. Ачаа шуптувус өөрүп, чоргаарлалып чоруур бис.

Арткан, чылдың чайынында ол шөлээлеп кээп чорду. Акыыстың экелгеп белектерин хөлчөк солуургаап бис. ам-даа оларны көөрүп ядып, көрүп чор бис: журналлар, улуг-улуг хөөрайлар чуруктары чүве.

Хүндүлүг хүлээлгезин шаннал-макталлыг эртиргеп акыысты өөредилгеге кончуг эки демдектерлиг уткуур дээш чүткүлдүг өөренип тур бис.

Белек, Шактар. Алена СЕДЕНЧЕР

Улуг-Хем район.

Бистиң чаңгыс чер чурттугларывыс

ДҮҮНГҮ ДАШЧЫ—БӨГҮНГҮ ТАНКИСТ

Дайынчы болгаш политикти белеткелдиң терминии, адыгжы Андрей Калдар-оолович Куулар Кызыл район[illegible] Шамбалыг суурдан эрткен чылын шеригже [illegible]

Имиртиң тоорту дүшкеп. өөредилге шылгыде дериглер кандабас кедиир парашютчилаап. Дээрде сылдыстар четчи берген.

Дайынчы өөредилге шөлүүн ол ыржымын чоокшулап кел чоруур дайынчы машиналарның даажы үреекеп. Совхозунга дашчы чораан, ам дайынчы Андрей Куулариың шериг албанын артирип турары мурнакчы ротаның курсантылары ол. Олар дүшеп өөредилгеден эзэп келгеннер, машиналар турушгаларынга чыскаай тургулапкан. Дайынчы техникаиың чиксаалда болгаш шаа-ла дүшкеп дайынчыларын өткүт үнү, командалакчының сиска чарымы дииплалып турган.

Дүнеки өөредилгеге белеткел үр хуусаада эртеп. Чаштыс чүвени каш катап хынап, шылгалда-шенеллеги ниш, үш удаа эрттирип турган. белеткеннеп бо өөредилгени ротаның курсантылыры тергиин эки күүсеткеп. Дайынчылар-да, командирлер-дээ чедиишкинге өөрөөп.

Өөредилгениң будуүзүнде взводтарга комсомол хүралдары эрткилээн. Анаа дайынчы бүрүзү боттарынга социалистиг хүлээлгелер алган.

Офицер А. Клоковтуң машиназы бир дугаарында халдып үнген. Даалга бүрүзүн чедиишкиниинг күүсеткеп, моөндактарны кашпагай ажып эртип чораап, өөредилгениң бүгү чадаларын үлегерлиг күүсеткеп.

— Тергиин-дыр — деп, өөредилгеня хынап турган начальнии үнелээн. — Хүндүлүг өөредилгениң шерма-чиизинде дег, хөлчөк тода болду. Эрхей. Үлегер алыр кижи болдур.

Аныяк дайынчыларның эдилээ келгеп.

— Бир дугаар-дыр мен, шимчеп үнериге белеп мен — деп комсомолчу Андрей Куулар рапорт-даап дамчыткан.

Кан машина бурунгаар үзеш ыылынган соонда, ынаң болган. Мурнунда удуг сорулганы чаңыг ооң күүседиргеп бодаанмышаан, шитте приборлардан карак салбайн чораап. Орун ортузу чораап, машинаның «дыңнай» тыртып, сөөлүүлеткеш, баулуг тулчуушкунда чүве дег, ыш-бүскә орта көстөбейн чыдар көөрүүгүн, октар саарыыш турбуже, чингә-биле кежеп бергеп. «Солдаттың эрес-кажыгайы дайын шөлүүге кестүрөөдөп чүгээлзыкыр болгай. Шыпап-за, Андрей Куулариың эрес-кажыгайы сөөлгү бо дүнеки шинээге үзүм барлыктаныпаа Андрей комсомол хүралдаың чугаалаан сөзүүнге ээ болуп, ротаның адын камгалап шыдаан.

А. Куулариың соонда трассаже дииляк адыгжылар улажып-ла турганнар. Олар бээ Андрейден чыда казайн чорүп турганнар. Ол эки теоретактиг белеткел, хүндүлүг өөредилгелерге практиктиг мергежилгелер — курсантыларга бижыг даянгыыш ол.

Тиилелге хүнүге турасказаан дүнеки өөредилгеня ротаның дайынчылары шупту чедиишкинниг эрттирген. Андрей Куулар чадаг шеригниң дайынчы машиналыының механик-башкарыкчызы, бедик класстыг специалист болган.

— Бо билиглерге, чедиишкиннерге доктаар күзел менде чок. Билиг-мергежилимни домтаамал бедидер сорулгалыг мен. Шериг хөрээнин бөөлүүг мастера болурунга чедир билиг, энергия ам-даа меңнеп иегеттиинп турар. Ол дээрге бистиң Совет чуртувусту камгалаарынга кол чүүл болуур — деп, Андрей чугаалап олурду.

В. КАРГАПОЛОВ,
Н. шериг кезээ.

ТИИЛЕЛГЕ—БҮГҮ ЧОННУУ

Николай Островскийниң мындыг сөстерин бо-ла сактып мен: «Тиилээри дээрге кижи төрелгетенге хосталганы, аас-кежиитии тыпсыры-дыр». «Тиилелге» деп сөстүң долу утказын бо үеде кижи бүгүдээн коннуг эки билир. Бистиң кал бакан, делгем, байлак Төрээн чуртувусту каржы холга аспактап аар дээн артын күзелдиг фашизмни чылча шалкап совет кижилер бис. Ада-чурттун Улуг дайынының чылдарында всичс. чаңгыс аотнан амы-тынындан чарыгган миллион миллион совет кижилерни бистер сактып, оларның дугайында чырыткылыг сактышкынны чүреитервисте моңге шыгжап чөрүүр бис.

Улуг Тиилелгеним хөй национал совет чон дем-биле чедип алган. Тиилелге нижи бүрүзүнүү.

1938 чылда шеригже келдирткеш, ыяштыг хүлээлгемин Чөн чүкче эрттирдим. 1941 чылда шеригден халажып чаңып келгеш, аалымга каш-ла хөөрүп чопумда, дайын эгелээн. Ийиги Украин фронтуга үргүлүүр-ле ажылдап турар. Хөй-нийтиг ажылдарының идепкейлиг кирииичизи. Иван Алексеевич — бүдүүлгениң партия комитединиң немигүнү, аныяктар-биле домтаамал ужуражып турар.

Тайбың күш-ажылдың чылдарынга оон дайынчы шаңналдарынга күш-ажылдың шаңналдары немешкек, оларның аразында Октябрь Революциязы орден бар.

ЧУРУКТА: И. А. Маркин (ортузунда) дайынның хөлчүнкары, Алдар орденниң долу үш чергезинин эдилекчилери биле ужуражып турар. Оон чанында И. П. Баранов биле Г. И. Ковалев.

С. СМОЛЬСКИЙНИҢ фотозу.

СЭТА-ның фотохрониказы.

ДУЗАЛААР БООР

Курлавырда полковник А. Бобрик-оолдуң бо чылдың апрель 1-де үнген «Шанда» «Боаалым, сонаалым» деп эгелиг материалдың [illegible] дүрлей ор мен.

Бистиң Каа-Хем районда СЭКП-ниң XXV съездиниң аттыг совхозтуң төвү Ильинка суурдан (шинаардагы Бүрен сумузундан) Ада-чурттун Улуг дайынынге эки тура-биле Суңдуй-оол Бадыевич Салчак чорупкан турган. Ол Төрээн Тываның ээп келбээн. Амгы үеде бистиң чаңгыс чер чуртувусту ат-сураа шуут уттунгаруп бар чыдар. Ол хомудан-чыг-дыр. Фронтудан ээп келбээн дайынчыларның адын мөңгешиидери-биле өскө районнарда, суурларда кудумчу, школа, пионер отрядтарын адап турарын солуннардан номчуп, ада-иезиниң өөрүп орар-даа.

Нөпсимзал Кыылга Ада-чурттуң Улуг дайынынган ээп келбээн дайынчыларның ат, фамилиязын [illegible] турааскаларда авторлуг сөөлээ бүгаар кылган бала [illegible] болуур ийик.

Сундуй-оол Бадыевичиниң ң чок чиргеп ышкаш, оон алыс чок чиргеп дээш, бижип тур бис. Бистиң Ильинканың клуб дамнада дайынчыларга тураскаадлы кылгач, шуу дээрээ, чечектерин салып турар. Ынчаза-даа кымнар дайынга шөлүүн ээп келбээн дээрнин ыяла [illegible]

[illegible] хамаарыр албан органнының черлерин дуза[illegible] боолаарынге идегээр-дир бис.

С. БЕНДЕН.

ХООЧУННУҢ ӨӨРҮШКҮЗҮ

Ада-чурттуң Улуг дайынының эгелээн үеде Андрей Дмитриевич Лаптев төөрби харлыг, Төрээн чуртуң камгалажыр ыяктыг хүлээлгезин бүүседип, шериг албанынга туриан. 1941 чылдың июльда ону фронтуже чорудункан. Ол чуртувустуң чүрээ — Москвазы камгалаар шериг көөдүгүнүң бирээзинге киргеп.

Ол-да чылдың күзүнүнде Москваны эжелеп аптарын көрдээн фашист идегеттер бурунгаар үткүп турган.

Ол немец-фашистиг эжелекчилерни ол чоок-ла-ыядан үндүр-сывыырынга киришкеп. Берлин чедир орук-суур хосташкан хорай, суурларының санын-на ам сагынмас. Бир тулчуушкунга Андрей Лаптев аар ба[illegible]

Дайын доозулган соонда, Андрей Дмитриевич Тывага чедип келгеш, садыг шугумунга ажылдап киргеп. 1950—1960 чылдарда амгы Кызыл районнуң Баян-Кол суурга садыгжылап ажылдаан. Ынө соонда районга ажылдап турган, амыдыралының аайы-биле Каа-Хем районга көжүп [illegible] Дерзиг-Аксыга балыг-ла садыгжылап чораап, 1980 чылда пенсиоиерге үнүп.

Андрей Дмитриевич омак-[illegible] чанныг, чаа-кежээ [illegible] чүүлдерни ажыктаар, [illegible] ыяларын чугаалаар. Ол фронтуга үнүп, [illegible] Андрей Лаптевже хайыр чок [illegible]

[illegible]

[illegible]

[

ДУРЖУЛГА СӦЛУШКАН

«ССРЭ Конституциязын, а оның соонда эвилелдешкен база автономнуг республикаларның Конституцияларын хүлээп алтыланы-биле улус депутаттар Советтериниң ажылдаанын чаа ие-чадаа эгелээн. Бистин малчын кижилерге депутат коммунистер бар. Олар болза Советтин сессия бүрүзү, депутаттыг комиссияларның ажылын бүрүзү кижилерниң ёзулуг чөмүлели, эң-не шын шинтирлерин коллективтиг дилеп тывыышкыны болдуун дээш боттарынын ат-алдарын, дургузунда ажылдаанын тургузуп деп, эш Л. И. Брежнев СӦКПнин XXVI съездинге чугаалаан. Бо харыысалгалыг сорулгаларны күүседиргеге Советтерниң доктаамал комиссияларының чугула роль ойнаар ужурлуг. Ол дугайын Тыва АССР-ниң Дээди Советиниң доктаамал комиссияларының даргаларының семинар-чөвүлел хуралынга чоокта чаа чугаалашкан.

Тыва АССР-ниң Дээди Советиниң Даргазы Ю. Л. Аранчын «Доктаамал комиссиялар — Советтиң органы» деп илеткелинге Тыва АССР-ниң Дээди Советиниң доктаамал комиссияларының сессиязынга 13 доктаамал комиссияны тургускан, анда 98 депутат, азы Дээди Советтиң бүгү составының 73 хуузу бөлүнүп турар.

Чаа Конституцияларга дүүштүр Советтерниң доктаамал комиссияларының эргелхүлээлгелерин улам калбартып хемчеглеп үзүүнүн алган. Мурнуда болза, чижээ, мандат комиссиязы чүгле документтерни бүрүн ёзулуг-биле хынаары-биле кызыгаарлаттынып турган болза, ам үпүн чоруткан депутаттарның орнунга депутаттарны сонгуур сонгуулдаларны эрттирер талаа-биле предприятиелерниң Дээди Советтиң Президиумунга ийикпе, Советтиң күүскомунга киирер эргелиг. Депутатты кайгыртыр азы ооң дээш болбас эргелер-биле холбашкан айтырыглар талазы-биле түнелдерни бээр, депутаттарның эргелхүлээлгелери-биле холбашкан айтырыгларны хөйүбиле көрүп турар апарган.

Доктаамал комиссиялар ам министерстволарның, эргелелдерниң, совхозтарның, будуүлгелерниң болгаш бодунуң деңнеэринде турар өске-даа организацияларның ажылын, чүрттакчы чонуң иегелиг, хомудалдарын өөренип көргеш, ол талазы-биле бодунуң саналгаларын чогуур организацияларга киирер эпарган.

Тыва АССР-ниң Дээди Советиниң бөлүк чыыжыннарында бөөр ооң доктаамал комиссиялары 46 катап хуралдаан, анаа янзы бүрү 80 айтырыгны чугаалашкан. Оларның арасында Тожу районда бойдус хамгалалының, чүрттакчы чонуң автомобиль база хем транспорту-биле хандырылгазының, Танды биле Эрзин районнарда чонуң сонгал база эмнелге хандырылгазының дугайын, бүтүнүтти өөредилгезиниң дугайында Хөөлүнүң Аянгаты кодээ Советиниң күүскомунун чүрттакчы дугайын болгаш өске-даа айтырыгларны чугаалашкан.

Сөөлгү үеде Тыва АССРниң Дээди Советиниң Планбюджет (даргазы Ш. Д. Куулар), Кадык камгалал, социал хандырылга болгаш спорт (даргазы В. Л. Верещагин), Бойдус пайдалалының (даргазы К. Н. Шулуу), Улус өөредилгезиниң, эртем болгаш культураның (даргазы Д. Б. Ондар), Транспорт болгаш харылзаа (даргазы М. М. Мунзук) талазы-биле доктаамал комиссияларының ажылын улам шыңгыдып, ажыл-агыйны сайзырадыр талазы-биле чүгле документтерни эвес, ажыл-агыйның чүрүмүнүң чүүлдерин, ажыл-агыйның чүрүмүнүң чүүлдерин, ажыл-агыйның чүрүмүнүң чүүлдерин

КРЫМ. Аджимушкайның өлүм билбес гарнизонунуң маадырлыг дайынчыларын алдаржыдып, чалым хаяда тураскаалды оюп-сиилбил кылган. Бедим он беш метр хире ийи хаяда фашистер-биле партизан дайынын чорудуп турган дайынчыларны, ол черниң чурттанчыларын оюп-сиилбээн.

ЧУРУКТА: тураскаал кылган хаяның бирээзи, ында аджимушкайны дайынчыларның маадырлыг чоруун көргүскен.

К. ДУДЧЕНКОНУҢ фотозу.
СЭТА-ның фотохрониказы.

Иван КУЗНЕЦОВ.

РОВНОДА КЫЗЫЛ ТУК

Гвардейжи сержант Бегзи-Хуурактың салбыры Ж. мир-орук чалын дургаар бурунгаарлаш бар чыткан. Немецтер күштүг отту деммр-орук таңныылының бажыңындан ажыдып эгелээн. Ону база узуткаары негеттинип келген. Бегзи-Хуурак кедеп чеде бергеш, пулемётчик Иргит Майны-Тараабиле дайынның пулемётун хөме тутсу бергеннер. Оон соонда гвардейжи сержант атакаже салбырын баштап алгаш кирипкен. Ынчан каш удаа балыглаткан Бегзи-Хуурактың күжү сураап бар чыткан. Оон чанынга база катап снарядтар чазылгылаан.

Сержант Бегзи-Хуурак барып ушкан. Оон кулаа уюк апарган, бажының ишти дуглейнип турган. Ол чүгле госпитальга миннип келген. «Тыва кижи бар бе?» — деп, Бегзи-Хуурак төрөөн дылынга айтырган. «Бар, бар» дизе-ле, гв. улуг сержант Ооржак Комбуй болган. Оон соонда Салчак Данзын-оол, биче сержант Монгуш Сувлуй сугларны тып алган. Бодупуң салбырындан кым-даа чок болган, дегерези өлүрткеп деп болаан.

Ол үеде Улуг-Хем кожуунуның Хендерге сумузунда ада-иези тыныштыг алган оран-нерлерин оглунар Донгак Бегзи-Хуурак бистин Төрээн чурттувустун хосталгазы болгаш хамаарышпас чоруу дээш тулчуушкуннарга маадырлыг-биле өлген...» Кажан эки тураачылар фронтудан Тываже ээп келгенде-даа, Бегзи-Хуурак оларның аразында чок болган. Ам кайчаар өлүмден коччуг чүве бар эвес, ада-иезиниң, төрел-даргулуңуң сагыктарының чажы күргап. маадырының адын арбан-суму чону-биле сактып, оглунуң соолгу доюн кылып кааннар.

Гвардейжи Бегзи-Хуурак Сочиле госпитальга эккирип алган база катап чаалажып киргеш, Румынияны, Венгрияны, Чехословакияны немец-фашистерден хостаашкын 1945 чылдың августа өскен-төрээн Хендергезинге хап чанып келген. Өлген кижи дириглеп дег байырлал аваа турган. Базарга-ла кок. эдергеледе хек Хендерге хулумзуруп чыткан. ТАР пачыны чоруап мөге Бегзи-Хуурак база катап республикага шугуп эгелээн.

Ада-чурттуң Улуг дайынының гвардейжиин Донгак Хелин-оолович Бегзи-Хуурак тайбың күш-ажылдың база гвардейжиин болган. Ол район Советиниң депутадыңга каш катап соңгудуп, партком секретарыңга ажылдап чораан. Донгак Хелин-оолович пенсиялай берзе-даа, ам-даа малтың болуп ажылдавышаан. Фронтучу шыңарып салбаан.

Ровно дээш тулчуушкунга маадырлыг чорукту гв. улуг сержант Монгуш Чот кылган. Немецтериниң удур аттанмазының үезинде оон кырынче үш фашист шураң келген, ынчан огу-даа төнген, дайзынга бүзөлеттирген, кара чаасказап арткан турган.

— Рус, дужүп бер! — деп, немецтер алгырышкан.

Гвардейжи Монгуш Чот серт-даа дивээн. Бир фашисти сөолгу огу-биле боолап каапп, өйнезин ланчызының үзазы-биле соонгап, үшкүдүп кызыл хол-биле боой тудуп каап. Монгуш Чот өөрүнге нан-кадык чедип келген.

Ровноның төвүнге тулчуушкуннар чоруп турда, гвардейжи пулемётчик Монгуш Шеттиң маадырлыг чоруу хейге билдинө берген. Ол дайзының бир талазынче дүмкаалап чеде бергеш, бузук бажың кырындан пулемёду-биле бүдүртүп эгелээн: 24 фашист солдатты бир пулемёт расчёту-биле үзүткаан. Монгуш Шеттың балыглавза-даа, тулчуушкун шолуп кагбаан.

Гвардейжи Оюн Сенгиниин Клевана чанынга маадырлыг чоруун номчукчу билир болгай. Ровно дээш тулчуушкуннар үезинде ол эскадронундан ада өскерген. 29-ку гв. аттыг полктың шериглеринге каттыжа берген. Оюн Сенгин орус дыл билбес болгаш, чаа эштеринге, кайның кайчап, чүге келгенин тайылбырлаар харыы чок болган. Оон билир дын чангыс сөзү-ле ол: «Пулемётчик». Оюн Сенгиниин ыяк билбези оон эрес-дидим чаалажыларынга шаптык болбаан деп, гв. капитан Кухарев сөолүнде чугаалаан. Тыва дайынчы чернин байдалын ылап билип алгаш, пулемёдундан чазыг чок отту фашистерже ажыдып турган. Ол балыглатса-даа, тулчуушкун шолүнден чорбаан, 29-ку гв. аттыг полктуң командири майор В. Ф. Симбуховский Оюн Сенгиниң чазактың бедик шаңналынга киргеп. Ровноны хостаап соонда ону бодувуң эскадронунче чорудупкан. Өөрү ону чаштан шаг болган: «Фашистерни каяа-даа согарга, демей-ле ыйнаан».

Пулемётчик Кыргыс Чамзырыны ам-даа утпаан мен. Намдары база ковчуг солуп ыжы.

Кыргыс Чамзырын 20 харлыында Араттың Революстуг намының кежигүнүнге киргеп, 21 харлыында арөө ТК-ның пленумунче сөңгүткеп. Шеритте келириниң мурнунда арөө болгаш нам үүлелериниң секретарыңга, прокуратураға байысаакчылап-даа ажылдап чораан. Немец-фашист ажелекчилер Совет Эвилелиниче халдаап соонда АРШ-тың күрөөлекинче эки туразы-биле айбан эртинний чорупкан. Орта биче дарга школазын дооскан. Оон соонда Ада-чурттуң Улуг дайынче чаалажып чорупкан.

Ровно чапынга тулчуушкуннарга Кыргыс Чамзырын улуг лейтенант Оюн Оолактың гвардейжилеря-биле кадыг дайынның от точказын үзүткажып, салбыр командирэ улуг сержант Ооржак Ламажсүрүн-биле «дыл» тудуп, фашистерниң туруттарын толдарадып чорып турган. Ол бир катап Сембуу-биле 20 немецтен үзүткаан. 10-ну тудуп алган.

Ровно дээш тулчуушкуннарга Кыргыс Чамзырын ийи катап балыглаткан. Оон госпитальга сегин алгаш. Дүбүо хоорайже бар чыткан эскадронунга Рачино суурнуң чанынга чеде бергеп.

Госпитальдан таа үнүп келгеп Чамзырын-биле полктуң штабынга ужурашкан мен. Арын-шырайы арай могап-турупкансыг, шала аскап ыlаштаар чораан. Чангыс полкчулар болгаш, куспактажыпкан бис. Тыва дүтайын база чүгээлаштыкан бис. Адаарда пулемётчик база катап чаалажып чорупкан.

Элээн каш тулчуушкуннарның соонда Кыргыс Чамзырын ол удавда аары-биле балыглаңган. Ынчангаш оны тылче чорудупкан. Ынчан мен чүрөөмче балыглаткаш, тулчуушкун шолүнге онеранын соонда самолёт-биле Житомирже октадыпкан мен. Ол госпитальга база катап Кыргыс Чамзырын-биле ужуражы-берген мен. Ол мени дораанна танып каап, орнум чаныпа үргүлчү олуруп турлу. Мээң ынчан чүрөөм доктаар, шимчеп-даа, чугаалап-даа албас чыттым. Сагыш човангыр тыва кижи менээ бүгү-ле болдунар аргалар-биле — арга-сүмээн, аас-сөзү-биле дүралап турду. Оон мени өске госпитальче чорудупкан, ол хевээр ужураштаан бис.

Кыргыс Чамзырынын балазы экирип турар үеде тыва аан чугачыларны фронтуваа кыйгырткаш, төрөөн чуртунче чорудупкан болган. Тывазывче чаңа берип болзур арга турда-ла, патриот, интернационалист, коммунист Кыргыс Чамзырын ону фронтуже чорударын дилээп. Ол ынчан Житомир дивизиязының 39-гы адыгжы дивизиязының дайынчызы апарган. Кыргыс Чамзырын Польшаны, Венгрияны, Австрияны, Германияны хостаашкап, дайынны Чехословакияның Прагага дооскан.

Кыргыс Чамзырын дайын соонда төрөөн Тывазынга чанып келгеш, партияның дээш школазын дооскан, партия шугумунга хей-хей чылдарда уре-түнелдинг ажылдаан. Ол ам аныяктарның төвүг-патриоттуг кижилеринге таланы-биле улуг хөрөктерни кылып. Ровнога тулчуушкун боюп турган черлерни көрүп, дайын шөлүнден ээп келбээн аныяктарны эштериниң хөрөк-ле мөгейген...

Ровно дээш тулчуушкун үезинде бир тоолчургу маалымныг чорукту Оюн Ак-оол кылган. Эштери Оюн Седен-оол, Монгуш Калдың-биле ол немецтерден чиик машина хунаан мунупкаш, оларга чоок-шулап чеде бергеннер. Фашистер ында боттарының офицерлери бар деп бодаавнар боор, чүү-даа эскербээнер. Мырыңай чедип алгаш, эрес-дидим үш тыва ар хевертен автоматтардан от ажыдыптарга, немецтер шуут-ла ангадап калганнар. Кижи болганы кайын машина мунуптар, фронт чорукур мурнунда Оюн Ак-оол чолаачылап турган боюп-тур.

Дайынның ол кадыт-дошкун чылдарын сактырымга, тыва эскадронун арөө түрүкүн секретары Оюн Алдын-оол угаанынга бо-ла кирип келир. Анаа бүгү дайынчылар дижик аажы-чаңы дээш ынак турганнар. Эскадронун аныяктарының удуртукчулуунун хуузда үлегер-чижээ дайынчыларны маадырлыг хөрөктерже кыйгырып турган.

Ровнода бүзөлеткен фашистерни ыяш демир дээрбен үзүм чымыл бар-ла чыткан. Ол шавар халдаашкынга 8-ки аттыг дивизиянын полктарындан өске, 121 болгаш 6-гы адыгжы дивизиянын көрөктери база киришип турган, а хөөрөйниң мурнуу чымылдан 112-ги адыгжы дивизия хөме таварып келген. Немец гарнизон үнер арга чок апарган. Дээрбен нитилеп үштүнүп алыр дээш фашистер салчаалыны-биле тутқуланып турганнар.

Хөлбите сегинчин азыпшыкыннар гвардейжилер старшина Салчак Тежээккей, дайынчылар Конгар, Ак Сарын-оол, Ооржак Сурун-оол, Ирегт Өктүп-оол болгаш өскелер-даа шыгыраапаннар. Олар фашистерни боолаан даа, дайынчы үүлдары-биле сөөп-даа, чыдалар-биле шиштеп-даа турганнар. Немец пулемётчиниң-биле удур-дедүр аткылажып, Москваның кудумчуларын хундүскүлеп-даа артык чыдыпты. Муң үтер-боонуң даштаашкыны-биле салыттаан деп эртенги солунларда бижээн болган.

Төөгүдүг улуг Тиилелгеге тураскааткан шөнөлерниң байырлыг слёдүнга болгаш Москва областын Красноподянский районунуң комсомолчу-аныяктарның байырлыг кежигүнүнге киргеп ааскезинге мөгеп таварышкан. Совет Тываның болгаш оон аныяктарының дугайын ол районнуң аныяктарынга чугаалап боорге, дыка сонуургап, хөйле айтырыглар салып турганнар.

Совет улустуң бо тиилелгези — бистиң социалистиг Төрээн чуртувустуң кижи шиитилелиниң төөгүзүнде кайгамчык өөдүр улуг чагаайчы, бистиң коммунистиг идеялаганывыстың өөрү чок күүзүүге бадыткан көргүскен болгаш совет кижилериниң тайбың дээш бодун хайырлаваас карак кылып чүтүүдүг делегейниң кайгаткан.

Совет кижилер дайын деп чүл дээрзин коччуг эки биларлер. Олар бодувуң Коммунистиг партиязының бижыг үейбин болгаш улустарының өйнүл чок чоруу дээш темпесеглин чаңыс эп-сеткилзиг деткип турарлар.

А. БОРБАК-ООЛ.

ЫНЧААРДА, МАЙ 9-ТА...

Совет Чепсектиг Күштерниң гитлерлиг фашизмни чылча шашкан делегейге төөгүлүг улуг ужур-дузалыг тиилелгезиниң эң баштайгы байырлалы 1945 чылдың май 9-ту, Москваның Кызыл Шелүнге үскүүр аас-кежиктиг болганывыга өөрүп, төргээлевиптиң чоруур мен. От байгамчык байырлал мээң угаан-медерелимден кажап-даа балалып читтес!

ВЛКСМ Тыва өбөкомунуң секретарыңга ажыдып турган, 1945 чылдың апрелиинде [illegible] ВЛКСМ ТК-га барып, тур практиктиг өөредилге эртип турган мен.

Москваның болгаш москвачылар [illegible] ол хүнүнде дайын үеевиин [illegible] чагаргыладып шаап турган, ынчалзажок чонуң [illegible] хөглүүр, тура-соруктуу кайгайчык бедик. Совет Армияның кежигүнү гитлерлиглерниң үезы — Берлинче чаза таварып кире берген...

Кызыл Шелдеп ырак эвесте адамчылар бажыңында чурттап турган бис. Өрээлимнин [illegible] шилер көргүзеп.

Май 8-те Москва хоорайның комсомол организацияларының [illegible] танышкын чораан, метрополитенниң Киров аттыг станциязындан үүнүп келдим. Кудумчулар болгаш садчыгаш шыгырт долу кижи. Фашистиг Германия тиилеттиргеш, долузу-биле дүжүп берген дугайында актыга ат салган деп, радиода дамчыдып тур. Чон амыраап, Ленинниң партиязыпга өөрүп четтиргенин илередип, динмиттиг адаш часкап, ураалап, сеткил өөрүп байырлап турду.

Эртенинде үйгүм кадында коччуг улуг даап шиимээп үнду. Шымдай-ла сонгамны ажыдыптым. Кызыл Шелде «Кижи бажы кизирт». «Тиилелге!», «Тиилелге» дээп кушпуг үннер, күчүлүг уравлар тода дыңналып, каткы-хаг, [illegible] бүттүлеп, тааптыг пляска дынмиттелип тур. Дээр «хиндиңде хир чок» аяс, кежа-буулаар [illegible] ажыдуу кылыйыр үжүн, чөвбиле кады өөрүп байырлаан дег....

Шымдай-ла кожа өрээлдерде өөрүмге маңнап четтим. Олар шагда хөлзеп үнгеш, аңчыды кеттинип турлар. «Тиилелге-биле!» дээш, кускпактажып, ошкажып тур бис. Ман-биле Кызыл Шелге келдивис. Муң-муң москвачыларның болгаш аңчыларның сыгыр дан бажында эрелээп, четтикпейн маңнап турганы төөгүлүг улуг Тиилелгени утказап, ала-чайгаар чымыгаң [illegible] бүтүн-пинтинин күчүлүг байырлалынче шилчээп.

Маадырлыг совет улустуң фашизмге удур ыдыктыг дээшин Совет Чепсектиг Күштериниң долу тиилелгези-биле доюулганын чарлаан Дээди Кол Командылакчының дужаалының чалгынныг сестери бүгү Совет чуртта болгаш делегейниң булуң бүрүзүнде бир дески чоргаар дыңналып турган.

Өөрүшкү-биле бүргеткеп хөй улус аразынга өөрүмнү шагда-ла чидирген мен. Ажыл шагы киргелек турда, ВЛКСМ ТК-га келдим.

Зал шыгырт долу. Ыр-шоор, өөн-каты дииримээн тур. Шаапта ТАРЭ ТК-ның чөвүлекчизи турган И. А. Шипков мени көрген дораанга: «Сен дүрген ынында коргүлеп дээп орус-тывазын толуштур чугаалап, холуп чайды.

ВЛКСМ ТК-ның бирги секретары эң Михайлов митингиниң [illegible] чайгамчыда улуг Тиилелге-биле олдурганнарга ВЛКСМ ТК-ның мурнундан байыр чедирип, фашизмни чылча шашкан совет улустуң, оон Чепсектиг Күштериниң делегей ужур-дузалыг тиилелгезиниң, ол тиилелгени Ленинга [illegible] болгаш совет аныяктарының [illegible] дугайын чугаалады.

— Бегзи Тиилелге үнү бүгү совет улустуң улуг байырлалы болгай. Ынчангаш таныжаан, ораанныг коллегаларывыстан хандыр коччуг эки дөштээнин алыңнадыр. Коллегаларывыс шуптувус, Кызыл Шелге барган, Тиилелгенин салюдун көрөлиңер!— деп, дарга чарлапты.

Барык шуптувус болук-болук кылдыр четтичикпеш, Октябрь 25 чылы аттыг кудумчуму куду баскаш, Кызыл Шелге келдивис. Кремльдиң суургаларының бажында бөш адырлар чидиг кызыл ыяргап хереддендир чыраш тур. Кремльдиң болгаш Кызыл Шелдүң чырык чажырыышкынын дүжүргеш, банырлаңдыг баңдал-биле шимеңкен. Москваның кудумчуларында, шелдеринде болгаш бажыңнарының сонгалырында Ленинниң аңмаларын ыяргап сарала апарган чырып. Тиилелгенин байырлалын үлам аяңчыдып тур. Совет Эвилелиниң Күрүне тугу Кремльдиң кырында дээр шаар талыйтыр-ла бедип үне берген, прожекторлар хөрүнүнде [illegible] хадып, ышкыш тур.

Кызыл Шел, Манеж, Свердлов, Дзержинский болгаш Новая шелдерни база Степан Разин кудумчузун бир кылдыр бастывыс. Кайда-даа шыгырт долу кижи, ыры, таңша. Тиилелгеге болгаш тиилелчи совет улуска тураскаатказап байырлалдың салюду хеп-төөрттен дыңмирөп үнду. Кызыл, ногаан, сарыг, көк, чүзүн-бүрүн оттар агаарда чатпылып, Москваның кудумчуларын хундүскүлеп-даа артык чырыдыпты. Муң үтер-боонуң даштаашкыны-биле салюттаан деп эртенги солунларда бижээн болган.

Төөгүдүг улуг Тиилелгеге тураскаатказап шөнөлерниң байырлыг слёдүнга болгаш Москва областын Красноподянский районунуң комсомолчу-аныяктарның байырлыг кежигүнүнге киргеп ааскезинге мөгеп таварышкан. Совет Тываның болгаш оон аныяктарының дугайын ол районнуң аныяктарынга чугаалап боорге, дыка сонуургап, хөйле айтырыглар салып турганнар.

Совет улустуң бо тиилелгези — бистиң социалистиг Төрээн чуртувустуң кижи шиитилелиниң төөгүзүнде кайгамчык өөдүр улуг чагаайчы, бистиң коммунистиг идеялаганывыстың өөрү чок күүзүүге бадыткан көргүскен болгаш совет кижилериниң тайбың дээш бодун хайырлаваас карак кылып чүтүүдүг делегейниң кайгаткан.

Совет кижилер дайын деп чүл дээрзин коччуг эки биларлер. Олар бодувуң Коммунистиг партиязының бижыг үейбин болгаш улустарының өйнүл чок чоруу дээш темпесеглин чаңыс эп-сеткилзиг деткип турарлар.

А. БОРБАК-ООЛ.

МАЙНЫҢ КИНОЛАРЫ

Ыаймылаа Кызылдың кинозалдарында **«Гобиниң болган Хинганны таварты»** деп өнүүр, ийи сериялыг кино амдаа үнүп турар. Делегейниң ийиги дайынының соолгу үеринде Гобиниң болган Хинганны таварты тыныканың ында тодаргай көргүскен.

Англи чогаалчы У. Коллинзиниң ужуралдарлыг романын бүгаар тургускан **«Ак хептиг хереженен ынак»** деп кинону база өөрүп сиилер. Эрткен вектин ортаа үезинде каас-коя хептиг кинонуң маадырлары, эгээртинмес бай ордулар болгаш залдар [illegible] ажыттаптарлар.

Ийи сериялыг бо кинозаа А. Абдулов, Э. Марцевич, Г. Байкштите ышкаш билдингир актёрларга таваржыр сиилер. Гражина Байкштите дамтыкы хевирги дөмей, ынчалзаадаа мырыңай ийи ангы роледу ол чаасказап күүседкен. Кинону «Молдовофильм» киностудияга үндүрген.

Бөгүүгү көдөөнүң кижилери болгаш оларның ажыл-херектериниң дугайын база-ла ийи сериялыг **«Мээң моңге ынакшылым»** деп кинола көргүскен. «Бурунгаар» колхозтуң даргазы Михаил Петровна Зубковка (А. Папанов) бүгүле чүве белен эвес болуп турар. Ажыл-чаңы дүрген, ынчалза-даа шынгыы болгаш ак сеткилдиг бо кижи алгы-кышкы болгаш ураалзашкын-биле ажыл-херек бүдүрер ус эрткен дээрзин чедир бодаваан... Кижилер-биле колхоз даргазы ажылдап шыдаар бе? Кинону В. Монахов «Мосфильмге» тургускан.

Көдөөнүң амыдыралын өске талазындан көргүзүп турар **«Василий биле Василиса»** деп кино база солун. Кинонуң кол моадыры орус тараачын Василиса чүрттап эртжен амыдыралын сактып турар: чалыы чылдары, Василий-биле ташшканы, оон-биле бакташканы — шуптуузу оон сагыжынга кирип колген...

В. Распутинниң чечен чогаалын бүгаар ук кинону тургускан. Кол рольдарда О. Остроумова, А. Росошкий, И. Бондарчук, М. Кононов ойнап турар.

Пионер организациязының 60 чылын таварыштыр Кызылдың «Пионер» кинотеатрга чаа уран-чечен фильмнерин көрүп болур. **«Алды дутаарлыг»** деп өнүүр, ужуралдарлыг кинону М. Горький аттыг киностудияга үндүрген. Совет милицияның баштайгы хүнеринин дугайында, оон баштайгы бөрге базымнарын инээ көргүскен. Кинода С. Николаев, М. Пуговкин, М. Яковлева олар ойнап турар.

«Мен — Хортиңа-дыр мен» деп өнүүр, маадырлыг романтыкалыг кино 1941 чылдың баштайгы айларының аар-бергеге болушкуннарының дугайын төөгүзүн. Хортиңа ортулукту хосталарынга тус черниң чуртталыкчыларындан пионерлер болгаш комсомолчулар киришкен. Ужуралдарлыг бо кинонуң моадырлары олар болганнар. Кинону Одессаның киностудиязы үндүрген.

В. Шукшиниң рассказтарында «Ивэн Поповтуң бичии чораан чылдарындан» деп бөлүк рассказтары бар. Оларга үндезилеп **«Чаш чылдарның байырлалдары»** деп кинону Рената биле Юрий Егоровтер тургускан.

Н. БОЛЬШИНИНА.

ДААЙЫМ ИЗИ

Өөр чылгы көвүк харда петери дег
Өрү дээрде чырып шуушкан сылдыс мөңгө
Шал-буд биле чашкы шаамда аваң-биле
Чаалыг кино көргөнимни сагындырар.
Даймычылар чыскаалышкап эртип турда,
«Даайым дуу чор, дүрген көрө —деп, аваң сөглээн.
Кайнып деп билбээн-даа мен, хөй ле шеригг

Харлыг ийин шаарлап чоруй ажа бергеп.
Кино соонда чанып ора, көөрүмге.
Хилин торгу — Дээр тиниин сылдыстары —
Даайым баштаан шериглериниң петери боюп.
Дагның бизең сиотпп ажып чоруй барган...
Ол-ла хевээр даайым аалче ээп келбээн.
Оон арның көрбээн-даа бол, чыпчага дээр
Сая-түме өөрү-биле чыраан сылдыс
Чаага барган даайым оруун сагындырар.

Вл. СЕРЕН-ООЛ.

телевидение

МАЙ 9-ТА
БИРГИ ПРОГРАММА
МОСКВАДАН

8.00 — «Үе». Информастыг программа. 8.40 — «Зарядкаларыбыле, чыскаалыңнар!» Маадыр хоорайлар дугайында ырлар. 9.45 — «Оттуруукчу». 10.15 — «Совет Эвилелиниң бараан боюп тур мен!». 11.15— «Поэзия». 11.55 — «Эртенги почта». Музыка программазы. 12.25 — «Кадзанны шагы». 13.25 — Бегзи — Тиилелге байырлалы. ССРЭ-ниң камгалал министрлиниң оралакчызы армия генералы В. М. Шабановтуң чугаазы. 13.40 — «Музыка киоскузу». 14.15 — «Кино аян-чорукчарының клуву». 15.15 — Москва Кремлиниң комендатурязының үлегер-көргүүл оркестри ойнаар. 15.40 — Мультфильмнер. 16.30 — «Тиилеттирбес болгаш алдарлыг». Тиилелге хүнүнге холбаштырган музыка программазы. 18.05 — «Делегей панорамазы». 18.50 — Фашизмге удур делегейге ынакшыларның чыриткылыг турасказалыгга. Хүндүлел бөлүүлүшкүнүнүң минуттазы. 19.10 — Бут бомбуунге ССРЭ күбогу дээш. В. И. Ленин аттыг Тоң стадионнан дамчыдар. 19.45 — 20.00 — Чапсар. 21.00 — «Үе». Информастыг программа. 21.45 — Фронтуга — конверт. Адачурттуң Улуг дайынының чылдарында тыртпырган, үндүрген дайынчы киночыларының армиларындан. 22.35 — 23.20 — Делегейниң чадагтерге чарыгы. Оон соонда — [illegible]

ИЙИГИ ПРОГРАММА
МОСКВАДАН

14.20 — «Дайын үеринин хүүдә хрониказы». Хөй сериялыг документалдыг телефильм. 3-кү фильм. 15.20— «Дириг амытаннар амыдыралы». 16.20 — «Ажык номер». Хөй сериялыг уран-чечен телефильм. В. Каверинниң домей аттыг романын өөрүп тургускан. 1-ги фильм. 5-ки серия. 17.25 — «Кино көрүкчуларның эдериинээ». 18.10 — «Ыры кижи-биле артаар». Ленинградтан дамчыдылга. 18.50 — Фашизмге удур делегейге өлгенниң чырыткылыг тураскаалыгга. Хүндүлел бөлүүлүшкүнүнүң минуттазы. 19.30 — Бистиң корреспондентилеривистиң чугаалары. Допчулаал. 20.00 — «Тамчыктыг удуур, чаштар!». «Эртенги музыка». Мультфильм. 20.15 — Улуг Октябрьның 65 чыл ооңга үткүштүр. «Бистиң доңчу намдарывыс». 18-ки фильм — «1936 чыл». 21.00 — «Үе». Информастыг программа. 21.45 — 23.15 — «ТТ-ниң экранынга ээп баштай» — «Старшина» деп уран-чечен фильм.

МАЙ 10-ДА
БИРГИ ПРОГРАММА
МОСКВАДАН

8.00 — «Үе». Информастыг программа. 8.40 — Эртенги гимнастика. 8.55 — «Аваң мөө аас-кежиктиг кыдыгар төрөөн». Уран-чечен телефильм. 10.10 — «Бөлдүңгүр-даа болза, бурунгычыг эвес». 11.10 — Чурттар аразының конкурстарының лауреады С. Иголинский (фортепиано) ойнаар. 11.30 — Телемедээлер. 11.35 — 14.15 — Чапсар. 14.15 — Телемедээлер. 14.25 — «Генералдың Баштанюк бригадыр». Документалдыг фильм. 14.45 — «Аваң школазын». 15.15 — ПТУ-га чүү чүвелер база каапчаар өөредириг. Шаатырлыкту алдар салгачылары. 15.45 — И. Бастанов. «Бистиң артыбыста Москва». Шүүлтелиг үүндүлериң автор поэтуу. 16.05 — Орус улустуң хөөмей хереселдериниң оркестриниң концерти. Запорожецеп дамчыдылга. 16.35 — «Орлёнок» телестудиязының аныяктарының Совет Эвилелиниң пён дакыыр Маадыры үжүдүкчү-космонавт В. В. Аксёнов-биле ужуражылгазы. 17.20 — Бут бомбуунуң дугайында доңчулаал. 17.50 — Севастополь хоорайның ургуларын «Кызыл паруставр» ансамблиниң оюну. 18.20 — Чехословак Социалистиг Республиканың телеаудиениязының фашистиг эжелекчилерден Чехословакияны хостаавышкан программазы. Документалдыг телефильм. 22.45 — 00.55 — Хоккейге ССРЭ чемпионадын. «Динамоо (Москва) — ЦСКА. В. И. Ленин аттыг Тоң стадионнуң Спорт ордузунда. Чапсар үезинде — делегейниң чадагтерге чарыгы. ЧССР-ден дамчыдар.

ИЙИГИ ПРОГРАММА.
МОСКВАДАН

12.00 — Орус чугаа. 12.20 — Физика. 7-ги класс. ССРЭ-ге электрижидиле болгаш 11-ги беш чылдың сорулгалары. 13.00 — Орус улустуң хөөмей хереселдери. 13.20 — Б. Васильев. Чогаалдарының аранындан. 14.10 — Пионилелдүгүнүң 60 чылынга турасказаткан кежээ. 22.20 — Бөгүүн делегейде. 22.35 — «Ыыл-кумнарда үзүү». Документалдыг телефильм. 22.45 — 00.55 — Хоккейге ССРЭ чемпионадын. «Динамоо (Москва) — ЦСКА. В. И. Ленин аттыг Тоң стадионнуң Спорт ордузундан дамчыдар. Чапсар үезинде — делегейниң чадагтерге чарыгы. ЧССР-ден дамчыдар.

ИЙИГИ ПРОГРАММА.
МОСКВАДАН

12.00 — Орус чугаа. 12.20 — Физика. 7-ги класс. ССРЭ-ге электрижидиле болгаш 11-ги беш чылдың сорулгалары. 13.00 — Орус улустуң хөөмей хереселдери. 13.20 — Б. Васильев. Чогаалдарының аранындан. 14.10 — Пионилелдүгүнүң 60 чылынга турасказаткан кежээ. 16.10 — Ынчалзаа дугайында эртем. 10-гу класс. ССРЭ — аныяктың, бүгүү совет улустуң партиязы. 14.40 — Амгы үениң спецназында аныяк кижи. 15.50 — Телемедээлер. 16.00 — 18.15— Чапсар. 18.15 — Телемедээлер.

КЫЗЫЛДАН

19.25 — «Челээш». Дамчыдылга. 19.05 — Мультфильм. 19.10 — Телемедээлер. 19.25— «Алия төвү». Информацияпублицистиг программа. 19.55 — Чарлаалар.

МОСКВАДАН

20.00 — «Тамчыктыг удуур, чаштар!». «Бауи биле Тике». Мультфильм (ЧССР). 20.15 — «Делегей панорамазы». 21.00 — «Үе». Информастыг программа. 21.30 — 22.30 — «Хоочуннар, сиилерге». Музыка программазы.

Редактор В. С. ШАРАВИН.

КИНО

МАЙ 9-ТА

«НАЙЫРАЛ»: «Гобиниң болган Хинганны таварты» — 9.30, 13.00, 16.30, 20.00 шактарда.

«ПИОНЕР»: «№ 23 Сылдыс-чыгаш» — 9.30 шакта; «Мен Хортиңа-дыр мен» — 10.30, 18.10, 21.00 шактарда; «Василий-биле Василиса» — 16.10, 18.10, 21.00 шактарда.

«ВОСТОК»: «Лесеп» — 10.00 шакта; «34-кү дүрген посад» 12.00, 14.00, 16.00, 18.00, 20.00 шактарда.

«КАА-ХЕМ»: «Өлүмче удур көргеш бис» — 11.00, 15.00 16.50, 18.50, 20.00 шактарда.

«ЧАЙГЫ»: «Азажыгаш» — 12.00 шакта; «Сылдыс чугуруу» — 14.00, 16.00, 18.00, шактарда.

МАЙ 10-ДА

«НАЙЫРАЛ»: «Ангар-18» 9.30, 11.20, 13.10, 16.50, 18.50 (узаткан), 21.10, «Ээприиң девин» 15.00 шактарда.

«ПИОНЕР»: «Тоол аалдан келдиң» 10.40, 15.00, «Соолгу тейме» 12.10, «Гобиниң болган Хинганны таварты» (2 серия-лыг) 16.30, 19.50 шактарда.

АГААР

Бөгүн республикага өөрүп турар булуттаар, чамдык черлерге биче чаңстаар. Соңгу-[illegible] чүүлү уламчылаптыр. Хаттың дүргени секундада 9—15 метр чедер. Агаарның температуразы 7—12, чамдык районнарга 0—5 градус чылыыр.

Кызылга аяс хүн болур. Хат кошкак. Агаар хүндүе 10—12 градус чылыыр.

Редакциянын адреси: 667000. Кызыл, Щетинкин болгаш Кравченко кудумчуу, бажың № 3. ТЕЛЕФОННАРЫ: Редакторнуң 2-24-63, редакторнуң оралакчыларының 2-35-24, 2-27-54, тарылсаалгалыг секретарының 2-22-35, секретарларның 2-27-35, партий-ын амыдырал болган совет, туруунут шилелеринин 2-37-13, пропаганда шилдезинин 2-31-75, культура шилдезинин 2-23-54, иеде ажыл-агый шилдезинин 2-21-67, үлетчүр шилдезинин 2-14-75, чаза шилдезинин 2-41-27, информация шилдезинин 2-20-60, корректорларның 2-27-41, бухгалтериянын 2-12-45, солун кезээйн бөлүмдө 2-32-75 телефонда доктаар.

Чагыг № 908

СОЛУН НЕДЕЛЯДА 6 КАТАП ҮНЕР

Тыва АССР-ниң Министрлер Чөвүлелиниң Ном үндүрер чер, полиграфия болгаш ном садыының хереглериниң галазы-биле эргелелиниң типографиязы. (Кызыл, Щетинкин болгаш Кравченко кудумчуу, бажың № 1). ТС—00185

Бүгүн чүрттарның пролетарийлери, каттыжыңар!

ШЫН

СЭКП Тыва обкомунуң, Тыва АССР-ниң Дээди Совединиң болгаш Министрлер Чөвүлелиниң органы

№ 110 (11908) | 1982 чылдың май 11, вторник | 1925 чылда үндезилеттингеш | Өртээ 3 кеп.

ТЫВАНЫҢ АЖЫЛ-ИШЧИЛЕРИ, ЧАРЫШ ТУГУН УЛАМ БЕДИК ТУДААЛ

МААДЫРЛАРГА МӨҢГЕ ТУРАСКААЛ

Тиилелге байырлалында Билдинмес солдаттың хөөрүнүн чалыңга кижилер олуг хей болур, Партияның, дайынның болган күш-ажылын хөөчүннары, дайынчылар, нәйысылалдың аазчылары фашистиг ажелекчилерге үзүр демиселге бистин социалистиг Ала-чуртувустун хеталгалын болган хамаарышпас чүрүү камгалап алган совет солдаттын турасказалын сактып ёзулаал деш анаа чедип келир.

Тулчуушкуннар шолугне дыт-ышкыдан чарыгланыпкаш, торуттунген черниге эвээ кедёзинерге монге ынакшылдың болган хүндэп көрүүшкүнүн төлээ кылдыр Монге өттүр грамот плиталыкшын шилгээ-ге часкы бодал-бодал чечектиг салып каар.

Коемль хавазының бадыңга Александров садыңга найысылал гарнизонунуң шеригленнин колоннаалары чыскаалыпкан. Фашистиг ажелекчилерге үзүр тулчуушкуннарга аттыжыл керектелиниң хайыраңгыларын, ыдык-чүдүлерин, чүүлдерин, ажылдың ажыл-агыйларын, ооң-ла дээш ажыл-ахыраалын, ынак-сеткилин, ынакшылын, ынакшылын, ынакшылын

СЭКП-ниң XXVI съездизиниң шиитпирлерин-амыдыралга!

XI БЕШ ЧЫЛ:
БҮГҮ ТАЛАЛЫГ ИНТЕНСИФИКАЦИЯ

ЧАРЫШ — ЧЕДИИШКИННИҢ БЫРАЗЫ, КИЖИЗИДИКЧИ КҮШ

Ажыл-агыйны эргелеп башкарарының амыдыралчы, хөгжүп турар организмни чаңгыс черде турар, чаңчыл апарган хевирлерге таарыштырып болбас. Ындыг эвес, харын ажыл-агыйның өскерлип турар сорулгалары-биле хевирлерни дүштүрер үжүрлүг.

(СЭКП-ниң XXVI съездизинге СЭКП-ниң ТК-ның Отчёт илеткелинден)

1982 ИЙИГИ ЧЫЛ

МАЙ

МУРНААННАР

Бо чылдың эрткен дөрт айларында «Каа-Хем» разреэтиң, «Тыва кобальт», «Тудуг кезектери» комбинаттарының, Кызылдың сүт заводунуң, сайгарылга базазының, Чадаанының тараа пунктузунуң, Кызылдың, Чадаанының, Ак-Довуракның, Хову-Аксының, Туранның хлеб заводтарының коллективтери эки ажылдаан, социалистиг хүнзөлгелерни күүседкеннер.

Күрүнеге эът садарының чартык чыл планын күүседиргенге «Мурнакчы», «Саян», СЭКП-ниң XXV съездизи аттыг болган «Тере Хөл» совхозтар, а сүт дужаарының планын күүседиргенге—«Хемчик», «Алдан-Маадыр», «Тээли» совхозтар социалистиг чарыштың мурнуку одуруунда чоруп турар.

Экономика камналгалыг болур үжүрлүг

ХӨЙ КЕЗИИН АЖЫГЛАП БОЛУР

Амгы үеде камналга чурумун күштелдирери—интивлел бүдүрүлгенниң ажыктыг үнелериниң чүгүмге турар негелдем.

Тракторларны, автомобильдерни болган кодээ ажыл-агыйның эскерээ машиналарын будурүп үндүрери чыл бүрүге улам-на көвүдеп, оларның күүзүү база будурукчулүг улгадып турар. Амгы үеде бистиң республиканың совхозтарында 2,6 мун хире трактор, 2,4 мун ажыг автомобиль, эскерээ хөй мун аскылыг болгаш кожуг машиналары санаттынып турар.

Ынчаарга кээп турар чаа техниканың колдуг хөй пууузу үндүр бижиттинген машиналарның орнун дугларынга кирип турар. Чижээ, мыдыг тракторларның улуг-хүүзу 85 хуу чедип, харын-даа улам ынай көвүдеп турары дувуренниг.

Сөөлгү чылдарда машина-трактор паркының сан талазыбиле өзүлдезинниң темпизи кудулаа турар апарган. Үндүр бижиттинген машиналарның орнунга улам-на улуг күүзүлүг болган будурукчулуг машиналар кээп турар.

Оон-биле чергелештир тракторларның күүзүү улгатканындан эңгида, оларның конструкциязы база варымдап турар. Оларда чаа белдирлерни, агрегаттарны, дериишкиннерни болган приборларны кылгылаан. Машиналарның конструкциязының нарыдааны-биле кады оларның өртээ дыка аартап, ук машиналарны ажылдаар байдалга тургузарынга үмер чарыгдалдар улгадып турар. Чижээ, трактороның ажыттал үезинниң бүгү дургузунда ындыг чарыгдал ук трактороның бодуунуң эгезинде турган өртээнден ийи катап ажыр, а оон кезиик—солуур кезектерге онаажыр.

Септелгениң калбаа-биле пептерээн агрегат аайы-биле кылыр аргазы, машинаны ажылган турарының дургузунда кезектерни база белдирлерни солуп турарының улуг хемчээли, септелгенің шыдыттырыкчы аргаларың ажылдап турар чорук машинаны үндүр бижиир үеде дыка хөй санныг кезектерни болган белдирлерни ийи катап ажылдаар арганы берип турар.

Амгы үениң машиналарының онзагай чоруу техника үндүр бижиирин экономика талазы-биле ылаптыг үндезилээрин негеп турар. Машинаның ажыл-агыйга турганының хуусаазы эвес, а ону улам ынай ажыглаарының болдунар азы болдунмазы техниканы үндүр бижиирин тодарадыр апаар.

Практикадан ылырга, үндүр бижиир ужурлуг апарган ДТ-75М трактороның кезектериниң база белдирлериниң чүгле 20—25 хуузун металлолом кылдыр чорудуп болур, а арткан 75—80 хуузу улам ынай ажыглаарынга, оон иштинде 30—35 хуузу—катап тургузуушкун чокка олчаан ажыглаарынга тааржыр болуп турар. Ынчангаш үндүр бижиттинген машиналарның кезектерин база белдирлерин ажыглаар чорук механизастаан ажылдарны чинк карыгалыг болдурарын хандырар, артык кезектерни элбедир, машиналарның техника-экономиктиг көргүзүлгелерин экижидер. Ындыг турбуже, бистиң республиканың совхозтарының хөй нуруузунга үндүр бижиттинген машиналарны чазып кербейн, оон ажыглап болур кезектерни ап албайн турары шын эвес. «Экономика камналгалыг болур ужурлуг» деп кыйгырыпта ол канчан-даа дүүшпес-тир.

И. ОЛДЫРЕВ.
инженер.

ЧАРЫШТЫ ОРГАНИЗАСТАП, ХӨГЖҮДҮП...

СЭКП-ниң XXVI болган ССРЭ-ниң профсоюзилерииниң XVII съездилери социалистиг чарыштың организаставарынга болган задачаларынга профсоюзилер организацияларының хөй кезиин социалистиг чарыштың идепкейлиг организастап келгенин, «Хемчик», «Нарыя», СЭКП-ниң XXV съездизиниң аттыг совхозтарда, «Кызыгаар» совхозтуң Шара-Нур, «Алдан-Маадыр» совхозтуң Чечектиг хойжу бригадаларында, «Большевик» совхозтуң Арыг-Бажы, «Саян» совхозтуң Өөк, СЭКП-ниң XXV съездизиниң аттыг совхозтуң төп СМУ-зинде, эскерээ коллективтерде профсоюзилер организацияларының ол талазы-биле дүргүзүлгезинде бичеэвес. Ол коллективтерде профсоюзилер хүралдарынга будурулгенни чугула айтырыгларны чугаалажып, планныг онаалдаалар күүседелиин хандырарынга келгенин хемчегдерни ап турар.

Республиканың совхозтарында, кодээ ажыл-агыйн организацияларында болгаш будурүүгелериниде социалистиг чарышта 35 мун кижи, азы ында профсоюзилердиниң бүгү нежигүннериниң 91 хуузу хаара туттунган. Оларның иштинде «Бүүн ажылдаа хөтүүр» совхозта Н. Ш. Сат, «Революцияның чалбыжыгында» И. Н. Сафонов, «Большевиктер» Г. Л. Кара-Сал, «Кызыл тараачыда» К. М. Кыргыс олар ышкаш мурнакчылар бар.

Социалистиг чарыштың принциптерни, чаагай чанчылгаларын кедээнин ишчилерниге таныштырырлары — чарыштың дүнгүнүн бедидерининг, ажылчы чоннарны аңаа идепкейлиг хаара тударының бир чугула тепсээ. Маңаа республикада коммунистиг күш-ажыл школаларының роло улуг. Бо ортелиг чылында коммунистиг күш-ажылдың 153 школазында 3 мун ажыг дыңнавчы өөренген. Оларның хөй кезии коммунистиг күш-ажыл дээш шимчээшинниң кырлачылары болган коммунистиг күш-ажылдың шапкычылары. Ол ышкаш кодээ ажыл-агыйн ажылдакчыларының профсоюзилер обкомунуң эргелиинде 14 клубу, 27 турум кинону, 200 ажыг кызыл-будунуң дамчыштыр база хөй таныжыгларын чорудуп турар. Партия организацияларының ол талазы-биле дүргүзүлгезинде чарыштың түңнелдерин үндүрериниг, коммунистиг болгаш шалыпчылыының аттарын тыпсырынга профсоюзилерге идепкейлиг киржип келгеп.

Бо хүнерде күш-ажылчы коллективтерге, клубтарга, культура башкыларынга, кызыл-будунларга хүралдар эрткилеп, профсоюзилерниң XVII съездизиниң материалдары-биле таныжылганы организастаан. «Кызыл тараачыда» совхозтуң «Челээш». ССРЭ-ниң 50 чылы аттыг совхозтуң «Романтик», «Ак-Туруг» совхозтуң «Малчын» болган эскерээ агитация-уран чүүл бригадалары солуп утка-шыраашыларын ишчилерниг бараалгакан. Хөй профсоюзилер комитеттери социалистиг чарыштың хөйге калбаа-биле биллингир, оон түңнелдериниң деңнештирилгелиг болуруп пропагандаларынга культура оскерээн киргилеп келген. Ажыл-агыйлар мурнакчыларга алдаржыдыл Күш-ажылчы алдар тутуп келуруп, чарыш түңнелдериниң биллетеньнерии үндурип турар. Мурнакчы эгелээшкиннерни дэмжип, шефтерлик талазы-биле ажыл көрүүлерни чылда улам хайныышкынныг апарган.

Профсоюзилер организациялының чорудун турар бо бүгү ажылдары республиканың кодээ ажыл-агыйын улам ынай кежигүннериге идепкейлиг берген. Оон материал-техниктиг база[illegible] будурери көвүдээн. Эрткен чылын күрүнеге сүт, эът, дук. чуурга садарының планнары күүсеттинген. Бүгү-авиел социалистиг чарыжының түңнелдери-биле Эрзин, Тес-Хем, районнарның, «Алдан-Маадыр» совхозтуң ажыл ишчилери СЭКП ТК-ның, ССРЭ-ниң Министрлер Чөвүделиниң, ВЦСПС-тиң болган ВЛКСМ ТК-ның шилчилер Кызыл туг[illegible] шаңнаткан.

Ынчалза-даа чамдык профсоюзилер комитеттери күш-ажылды болгаш социалистиг чарышты коопкак организастаан турар. Оон түңнелиниде чамдык [illegible] дүргүзүлгезинниң болгаш күрүнеге садарының планнарын үүскен, баш санын кудулаткан.

Күрүнеге эът садарының планын 64 совхозтуң 27-зи, сүттүүн 50 совхозтуң 11-ри күүсеттинээн. «Чодураа», «Тес-Хем», «Октябрь 50 чылы», «Найырал» совхозтарда күрүнеге эът садарымы «УТКА 25 чылы», «Ленинчи орук» совхозтарда сүт садарының планы-биле ажыл чогуур дескеде эвес. Кожам-уеде мал чемин немей белеткеринин немелде хемчегдерин албаннынын, малды балган ажыраганының уржуулаан чамдык ажыл-агыйларда бода малдың чидирии улуг болуп турар. Тес-Хем, Өвүр, Кызыл районнарда мыйыстыг бода малдың чаш төлүүнүң өлүп чидерии эрткен чылдың бүрүн кварталында денээрге бо чылдың бирги кварталында көвүдээн. Ыленгия С. К. Тока, ССРЭ-ниң 50 чылы аттыг «Тере-Хөл», «Өөк», «Коммунизмниң эргелии» совхозтарда чидириглер хөй.

Бо хүнерде республиканың тараажымарының мурнунда улуг ажыл-иш—часкы хону ажылдары эгелеп турар. Кодээ ажыл-агый культурадаштыг [illegible] талазы-биле алган социалистиг хүнзөлгелерни чедиишкинниг күүседир дээш чарышче ажыл-ишчилерни мобилизастаары профсоюзилерниниң бир чугула сорулгазы болур.

Социалистиг чарышка чедип алдыгаан чүүлдерни улам быжыглап, бар күрлавыларны будурулгеге ажылдавышаап, профсоюзил организацияларының [illegible] ажыл-агыйларының [illegible] ажылдарының планнарын үүскен, баш санын кудулаткан.

К. ШИРИИН,
республиканың кодээ ажыл-агый ажылдакчыларының профсоюзил обкомунуң даргазы.

Чарыш ХРОНИКАЗЫ

Өшкүден-не 2,2 кг

Ангор өшкүден алыр продукция дыка үнелиг. Өшкүмүн бо үнсаазы «Мурнакчы» совхозта 3840 баш четкен. Бо хүнерде өшкү кыргылдазы түлүктээн. Оларның кыш аңнаны эки, деңгиладаан багай эвес. Ынчангаш оларның дүгү эрткен чылларынындан хөй болуп турар.

Ылаңгыя Сайын Күжүгеттиң кадаргаң сергелери хөй «дүжүттү» бергеп: бир баштаа-на 2,2 килограмм болгаш. Балды Салчак, Кара-оол Борбай-оол, Мергенооп Донгак оларның кадаргаң өшкүзүнүң дүгү бир баштаа-на барып, ийи килограмм чедип турар.

А. КАНЧЫЫР.

Беш айныын

В. И. Ленин аттыг «Тыва даг-дүгүр» комбинатта П. Д. Козловка удуртқан [illegible] ажылының, малды балган ажыраганының уржуулаан чамдык ажыл-агыйларда бода малдың чидирии улуг болуп турар. Тес-Хем, Өвүр, Кызыл районнарда мыйыстыг бода малдың чаш төлүүнүң өлүп чидерии эрткен чылдарынга деңнээрге бо чылдың бирги кварталында көвүдээн. Ыленгия С. К. Тока, ССРЭ-ниң 50 чылы аттыг «Тере-Хөл» «Өөк», «Коммунизмниң эргелии» совхозтарда чидириглер хөй.

Бо хүнерде республиканың тараажымарының мурнунда улуг ажыл-иш—часкы хону ажылдары эгелеп турар. Кодээ ажыл-агый культурадаштыг [illegible] талазы-биле алган социалистиг хүнзөлгелерни чедиишкинниг күүседир дээш чарышче ажыл-ишчилерни мобилизастаары профсоюзилерниниң бир чугула сорулгазы болур.

Социалистиг чарышка чедип алдыгаан чүүлдерни улам быжыглап, бар күрлавыларны будурулгеге ажылдавышаап, профсоюзил организацияларының [illegible] ажыл-агыйларының [illegible] ажылдарының планнарын үүскен, баш санын кудулаткан.

Күрүнеге эът садарының планын 64 совхозтуң 27-зи, сүттүүн 50 совхозтуң 11-ри күүсеттинээн. «Чодураа», «Тес-Хем», «Октябрь 50 чылы», «Найырал» совхозтарда күрүнеге эът садарымы «УТКА 25 чылы», «Ленинчи орук» совхозтарда сүт садарының планы-биле ажыл чогуур дескеде эвес. Кожам-уеде мал чемин немей белеткеринин немелде хемчегдерин албаннынын

Хей уругларлыг нелерни «Ленин алдары» орден-биле болгаш «Ленин медалы» медаль-биле шаннаар дугайында

Тыва АССР-ниң Дээди Совединиң Президиумунуң Чарлыы

(Эгези № 107 «Шында»).

ӨВҮР РАЙОНДАН

Тос уругну божаан болгаш кижизиткен иелерни «Ленин алдары» орденниң I чергези-биле

Өшүү-Саар Манаарыкчыевна Монгуш —«Коммунизмге оруу» совхозтуң ажылчыны.

Сенди Биче-ооловна Монгуш — «Коммунизмче оруу» совхозтуң ажылчыны.

Валентина Кыргысовна Тюлюш —«Торгалыг» совхозтуң ажылчыны.

Сес уругну божаан болгаш кижизиткен иелерни «Ленин алдары» орденниң II чергези-биле

Маннааштай Чулдум-ооловна Донгак —«Коммунизмге оруу» совхозтуң ажылчыны.

Оболую Гаврьевна Донгак— «Кызыл Туң» совхозтуң ажылчыны.

Зоя Сазыговна Монгуш — «Коммунизмге оруу» совхозтуң ажылчыны.

Чеди уругну божаан болгаш кижизиткен иелерни «Ленин алдары» орденниң III чергези-биле

Вера Чечек-ооловна Дажыма — районнуң черги комиссиязының тергиин ажылчыны.

Вера Сандаповна Дамдынсол — «Коммунизмге оруу» совхозтуң ажылчыны.

Кызыл-Урт Монгушевна Дожуу — «Торгалыг» совхозтуң агроному.

Алды уругну божаан болгаш кижизиткен иелерни «Ленин медалы» медальдың I чергези-биле

Кара Сая —«Кызыл Туң» совхозтуң столовоюнуң повары.

Беш уругну божаан болгаш кижизиткен иелерни «Ленин медалы» медальдың II чергези-биле

Наталья Андреевна Балдан— «Торгалыг» совхозтуң ажылчыны.

Валентина Бургутовна Допрак— «Кызыл Туң» совхозтуң ажылчыны.

Зинаида Байыровна Допрак —Сөлчүр ортумак школазының директору.

Сентябрина Дорҗуевна Кара-Сал —«Кызыл Туң» совхозтуң доктору.

Галина Шолуувна Куулар —Саглыг ортумак школазының директору.

Наталья Алдыновна Куулар —Хандагайтының харылзаа салбырының почтачызы.

Зоя Тас-ооловна Кыргыс — «Торгалыг» совхозтуң ажылчыны.

Вера Машпак-ооловна Монгуш — чурттадга коммунал ажыл-агый будурулге эргелелиниң ажылчыны.

Феня Туматовна Монгуш — чонуң амыдырал хандырылга будурулге эргелелиниң ажылчыны.

Татьяна Дамдиновна Сая — Сөлчүр ортумак школазының башкызы.

БИЙ-ХЕМ РАЙОНДАН

Сес уругну божаан болгаш кижизиткен иелер «Ленин алдары» орденниң II чергези-биле

Лидия Григорьевна — Сандан —Туран хоорайга өг-биле ажыл.

Алды уругну божаан болгаш кижизиткен иелер «Ленин медалы» медальдың I чергези-биле

Надежда Петровна Кукарина —«Саяны» совхозта уругларга сеткилдиг эмгелекчи.

ТЕС-ХЕМ РАЙОНДАН

Тос уругну божаан болгаш кижизиткен иелерни «Ленин алдары» орденниң I чергези-биле

Өшүү-Саар Сояновна Калаа — «Кызылгаар» совхозтуң ажылчыны.

Норбуштай Шыраповна Ооржак — «Тес-Хем» совхозтуң столовоюнуң повары.

Чеди уругну божаан болгаш кижизиткен иелер «Ленин алдары» орденниң III чергези-биле

Тамара Аракчаевна Хумбун — районнуң аразының «Сельхозтехника» каттыжылгазының ажылчыны.

Алды уругну божаан болгаш кижизиткен иелер «Ленин медалы» медальдың I чергези-биле

Тамара Дидаевна Шымрап — «Тес-Хем» совхозтуң техникызы ажылчыны.

Беш уругну божаан болгаш кижизиткен иелер «Ленин медалы» медальдың II чергези-биле

Чооду — район эмнелгезиниң санитарказы.

Тыва АССР-ниң Дээди Совединиң Президиумунуң Даргазы М. МЕНДУМЕ.

Тыва АССР-ниң Дээди Совединиң Президиумунуң Секретары П. БОИДУ.

Кызыл хоорай. 1982 чылдың апрель 23.

АГИТПУНКТУЖЕ КИЧЭЭНГЕЙ САЛЫР

Кызыл хоорайның мырнай тевүнде, тип харылаза белдиринің чогунда автобус дээраг черге дүжүп каарга, бир дугаарында шыва үш каът улуг бижик болгаш оон киреп [illegible] деп бижип [illegible]. Бирээзинде комбинатының агитпункту — дөртку микрорайонуң сонгукчуларының сонгулда мурнуткун белеткел ажылдарының үезинде агитпункталга ажылдар чорударының тып сүүктүзү ол. Марина Михайловна Фирсова эргелекчилээн бо агитпункт сезеп ажыг агитация [illegible] тос улуг организацияларны болгунда хаара тудуп турар.

Агитпункттуг турар өрээлеринде деритпингени багай эвес. Шида схема-карта, диаграммалар, сонгукчуларның журналының, сонгукчуларның [illegible] сонгулдалар дугайында дүрүм, сөлүп-сеткүүл, агитпунктуның планы бар. Ынчалза-даа апаа кижи кире бээрге, сеткилге тааржыпас чүве бар, чүл ол? [illegible] чы ажылдан билиридиндеп. оон [illegible] улуг хамаарылгалыг «Агитаторуун булуңуу. «Сонгукчуга будуңу» деп чижектиг булучнар, стендилер ында чок. Барда чүвени стол кырында, сонгаа баарында хошуттур делгеп каан. Часкы хүннер хат-когурумнуг болгулаар. Сонгаа караанда дептерлер доозунга үгледи бергилеэн. Оортап-па өөрээ ишти хирааг, шеверген эвес көстүр.

Агитпункт дээрге сонгукчуларның сонуургап кирер, өргеүме ап, айтырыг тургузуп баар чери. Шинти байдалы мындыг агитпунктуга киргеп сонгукчу оортан таалал албас кире. Оон бир хереглээн сонгукчуларга азы агитпунктуга келгеннерге демдеглел дептеринде чаңгыс-даа үжүк шыйдынмаан. Дежурный графигти тургустунмаан, дежурный ажылчын бо хүннерге чедир сонгукчулар, бажың эелеринде, пенсионерлер ортучунга агитация-массалыг ажылды организастап, оларның сонуургалын, [illegible] аймак хамнымышкынныг турар үе-дир бо.

Сонгуулар дажыында агитаторлар кылып доозуп турар.

Хоорайның улустуң контроль комитединиң, облпрофсоветтиң спорт комитединиң организациялар[illegible] агитпунктуның ажылынга идепкейлиг киржип турар.

Агитация ажылдарының төвүн чогуур негелде баштаар бедик деңнелге чедир дериң, [illegible] чорудар ажылдарны планда чуруп сагып эрттирип турар болза агитаторларга-даа, сонгукчуларга-даа чиик, хөглүг болуур. Ол бүгүге үдегер-чижек кылдыр Ч. С. Серен-оол [illegible] агитпунктуну бала патап мактаксай-дыр мен.

Эргелекчиэн Марина Михайловна Фирсованың «...агитпунктуну аштай, арыглап шинги удаа эде дериш, доозуп, плакат, стендилерни доозуур аарг, дежурныйлаашкынны бо хүннерде эгелаар»...—деп чугаалаанынга бүзүрел, оларның [illegible] чедиишкинин күзээр-дир бис.

В. САТ.

«Шынның» корр.

БӨМБҮРЗЕКТИҢ СУДАЛЫ

СЭТА болгаш ПМА: КЫСКА ДЫҢНАДЫГЛАР, ТАЙЫЛБЫРЛАР

ТИИЛЕЛГЕ ХҮНҮҢ ДЕЛЕГЕЙ ДЕМДЕГЛЭЭН

⊙ **БЕРЛИН.** Немец улусту фашизмден хоставышпың 37 чылынга тураскаатыкан Германиядың Социалистиг чаңгыс ай партизының ТК-зының, ГДР-ниң Министрлер Чөвүлелиниң болгаш Национал фронтуунуң Национал чөвүлелиниң байырлыг хуралы Берлинге болган.

ГСЧП ТК-ның Чиңгине секретары, Герман Демократтыг Республиканың Күрүне чөвүлелиниң Даргазы Э. Хонеккер болгаш республиканың партия бла күрүне удуртукчулары, хей-ниитиниң төлээлекилери киришкен.

Германияның Социалистиг чаңгыс ай партизының ТК-зының Политбюро кежигүү, ГСЧП-ниң Берлин округ комитединиң [illegible] К. Науман байырлыг хуралга илеткел киилеп болган немец улусту фашизмден хоставыны — Совет Эвилелиниң болгаш ГДР-ниң ажылы чоннарының ынчаш байырладыр дээн, онаалап демдеглээн. Социализм болган коммунизм тургузуушкунуунга чаа-чаа перспективаларны улус тиилелге хандырып бергеп.

Трептов-паркта совет хостакчы дайынчыга тураскаадың баарынга чечектерни ГДР-ниң пайысылалынга салган. Э. Хонеккер, В. Штоф, республиканың партия болган күрүне удуртукчулары чечектер салыышкынынга киргеннер.

ГДР-ниң хей-ниити организацияларының, үлетүр будуруглелериниң болгаш дээди [illegible] хей сайыыг телелекчилерни тураскаалга чечектерни база салган.

⊙ **УЛАН-БАТОР.** Гитлержи фашизмниң чылча шапкан тиилелгезин 37 чылынга [illegible] каатыр бөлүктүң аразында [illegible] байырлыг [illegible] Монгол Ардын Революционнуг партизының Чиңгине секретары, МАР-ның Чиңгине секретары, МАР-ның Улусчу-Улуг хуралының Президиумунуң Даргазы Ю. Цеденбал, МАРН ТК-ның Политбюро кежигүү, МАР-ның Министрлер Чөвүлелиниң Даргазы Ж. Батмунх чечектер [illegible] байырлыг [illegible] Бухарест хоорайга болгаш.

Румыниянып Коммунистиг партизының Чиңгине секретары, Республиканың Президентизи Н. Чаушескунуң, РКП Төп Комитединиң, Румыниянып Күрүне Чөвүлелиниң болгаш чалгаалга «мунгайдеп» чечектерни салган.

Совет дайынчыларның тураскаалдарынга чечектер салыышкынынары республиканың өскө-даа хоорайларынга база болгаш.

⊙ **ПХЕНЬЯН.** Ада-чурттуң Улуг дайынынга совет удустуң тиилелгезиниң 37 чылынга тураскаатыкан кино көрүүдели анаа болган. Корей-совет чаңгыл ынитилелиниң төп баштаар черн кино көрүүдели организастаан.

⊙ **ПАРИЖ.** Фашистиг Германияны чылча шапкан тиилелге хүнүң соолгу чедө чыдургузуунда Францияга демдеглевейн келген. Тиилелге [illegible] фашизм чөвүлүгүн шинтиирин ёзугаар бо чылын база катап демдеглээн.

Фашистиг Германияны чылча шапкан тиилелге Франциянып болгаш бүгү делегейниң [illegible] ажылдаар болуп турар деп, «Юманите» солун бижээн. Чаа дайынны болдурбазы делегейниң ак сеткилдиг бүгү кижилериниң шыырткыр [illegible] болуп турар.

Франциуз телевидениезиниң түскай дамчыдылгазының тиилелге-хүнүнге тураскаатыкан. Фашистиг рейхтиң пайысылалын совет шеригленирин хостаанын [illegible] дамчыдылгазында көргүскен. Москвага болгаш Парижке тиилелге парадтарының дүлейиндеде материалдарны база көргүскен. Фашизмге удур тулчуушкуннарга 20 миллион кижизин өскүлеп [illegible] совет улус Эвилелиниң төөгүлүг ролун онаалап демдеглээн.

Сайгарыл үезин, хайыраанныкмыл дээш, америк империализмниң болгаш оон чалчаалыының агрессиун чимчиишкинниринге удур демиселды улам-на күштеледиреринің эргежөл чугулазын байырлыг [illegible].

⊙ **БОНН.** Фашизмниң дарлалдынга немец улусту хостаанының 37 чылынга тураскаалды Гамбург хоорайга болган. ГФР-дең, Испаниядан, Чилиден келген тайбың таалалакчылары, совет хей-ниитиниң төлээлекилери ол чыскаалга киришкен. Фашизмге удур Эвилелиниң улуттуг-чуулдының бирээзи Герберт Баадэ чыскаалганыының мурнунга чүве чугаалаан болгаш ССРЭ-ниң хостакчы хүлээлгелиниң төөгүлүг үжүк-дузаазын онаалап демдеглээн. АБШ-тың болгаш НАТО-ның талазынан тайбыңга улус кыжыышкынын Г. Баадэ айтыкан. Фашизмниң шатап турулгаларының [illegible] ны ам-даа бүрүн үзүткаттынмаан. Америк ядролуг чаа ракеталарны Барыын Европага эккеп тургузарын каңчап-даа болдурбас херек деп, ол медеглээн.

⊙ **БАРЫЫН БЕРЛИН.** Немец улусту фашизмден хоставышпың 37 чылынга тураскаатыкан чыскаалга Барыын Берлинниң хей мүн чурттакчылары катышкыр.

Фашизмниң үезинде халичиктедип чораан кижилерниң Барыын Берлин каттыжылгазының даргазы Э. Редман [illegible] чүве чугаалаан болгаш фашизмниң чылча шапкан улуг тиилелгеге совет улустуң төөгүлүг ачы хавыяларын онаалап демдеглээн. Совет улус болгаш оон мааржыышкынныг турар үе-дир бо.

Сонгуулар дажыында агитаторлар кылып доозуп турар.

Хоорайның улустуң контроль комитединиң, облпрофсоветтиң спорт комитединиң организациялар [illegible] агитпунктуның ажылынга идепкейлиг киржип турар.

Агитация ажылдарының төвүн чогуур негелде баштаар бедик деңнелге чедир дериң, [illegible] чорудар ажылдарны планда чуруп сагып эрттирип турар болза агитаторларга-даа, сонгукчуларга-даа чиик, хөглүг

⊙ **ХАНКО.** Ада-чурттуң Улуг дайынынга совет удустуң тиилелгезиниң 37 чылынга тураскаатыкан кино көрүүдели анаа болган. Корей-совет чаңгыл ынитилелиниң төп баштаар черн кино көрүүдели организастаан.

⊙ **ПАРИЖ.** Фашистиг Германияны чылча шапкан тиилелгезин 37 чылынга тураскаатыкан Мексикавың хей-ниитиниң байырлыг хуралы [illegible] «Белые ночи» театрынга болган. «Мексика—ССРЭ» пайырал институтуун президентизи К. Сапата Вела байырлыг хуралга чүве чугаалаан болгаш, фашизмниң үезинде халичиктедип чораан кижилерниң Барыын Берлин каттыжылгазының даргазы Э. Редман [illegible] чүве чугаалаан болгаш фашизмниң чылча шапкан улуг тиилелгеге совет улустуң төөгүлүг ачы хавыяларын онаалап демдеглээн. Совет улус болгаш оон мааржыышкынныг турар үе-дир бо.

Сонгуулар дажыында агитаторлар кылып доозуп турар.

Хоорайның улустуң контроль комитединиң, облпрофсоветтиң спорт комитединиң организациялар [illegible] агитпунктуның ажылынга идепкейлиг киржип турар.

Агитация ажылдарының төвүн чогуур негелде баштаар бедик деңнелге чедир дериң, [illegible] чорудар ажылдарны планда чуруп сагып эрттирип турар болза агитаторларга-даа, сонгукчуларга-даа чиик, хөглүг

ДОПЧУ МЕДЭЭЛЕР

ДУБЛИН. «Ынчаш ынаныг чурттарывыс Аргентинага удур садыг хемчээлерни оскадырын Европаның экономиктиг ниитилелгезиниң талазы-бла» бодуун эвилелчилерлиг Ирландияның хамаа чедиг адыр-бодай турар. Аргентинага удур ол хемчээлер ийи чылдың [illegible] Ирландияга дүшкен 1 миллиард доллар чедиг ынаныг-бодай ыяап-ла ыяап-ла ол чурттаавас.

ОТТАВА. Канадада ажыг чыдалының таңы бо чылдың апрелиниң 4,2 миллион кижиге болгаш чурта хамаанында ажылдаан 9 хүнүң 9,6 хүнү болган турар.

1982 чылдан бээр чурта ажыл чок улустуң саны ол дээрге хей турбаанын Канаданың статистика бюрозу демдеглээн. «Артык гипотезунуң саны мынаг сонгаар үзеп өөрүүр-дүр.

КАНБЕРРА. Австралия Тайбың [illegible] Австралияның [illegible] Сидней [illegible] Кэрибатт республиканың президентизиниң база [illegible] Австралияга [illegible] Европаның [illegible] 500 [illegible] Ол бичии [illegible] 1978 чылдан бээр [illegible].

ДАР-ЭС-САЛАМ. [illegible] Танзанияның маталыг нефтиниң [illegible] Танзанияның Аравуна хоорайынга [illegible] Танзанияның [illegible] Салим А. Салим [illegible] Ливия [illegible] Ливияның [illegible] Ливияның [illegible] Ливияның

ЛЕНИНЧИ КОМСОМОЛ ШАНЫАЛЫНЫҢ ЛАУРЕАТТАРЫ

МОСКВА. Советтер Союзунда чылдарда кинофильмнерге болгаш шинелерге таарыштыр бижээн музыка аялгалары дээш 1982 чылдың Ленинчи комсомол шанналын композитор Алексей Рыбниковка (чурукта) тывыскан.

В. САВОСТЬЯНОВТУҢ фотозу.

СӨТА-ның фотохрониказы.

ЧАА МОНОГРАФИЯ

Төөгү эртемнерниң кандидады Ю. Л. Аранчынның «Тыва улустуң социализмче төөгүлүг оруу» деп монографиязы бо чылын Новосибирскиниң пом үндүрер черинде парлап үндүрген.

Монографияда революция мурнунда Тываның социал-экономиктиг тургузуун, оон административтиг структуразын, тыва араттарның национал-хозяйлыг шинчээшкининиң харакгерин болгаш оларга үүлдерин. Улуг Октябрьның соонда Тывага күүнелиин тургустунганының болгаш революстуг хөгжүдениң айтырыгларын чырыткан шинчилелдер киргеи. Ында Тываның капиталистиг эвес орукгаи социализмче хөгжүдезиниң арга-дужулгазынче кол кичээнгейин угландырган, ол төөгүлүг чорудулгалын дүрүм ёзугаар болуруи болгаш оларга талаларын ажыткан, ленинчи национал политиканың дириг күжүн көргүзүп турар.

Монографияда мындыг кезектер бар: «Тыва XIX болгаш XX вектерде», «Улуг Октябрьның социалистиг революциязы болгаш 1921 чылда Тывага улусчу революция. «1921—1931 чылдарда улусчу революцииниң антиимпериалистиг, антифеодалдыг үе-чадазы» болгаш еске-дээ чугула айтырыгларны хаара тутқан кезектер бар.

Ол үндүрүлгениң харыысалгалыг редакторлары төөгү эртемнериниң доктору Виктор Александрович Демидов болгаш философия эртемнериниң доктору Владимир Иванович Бойко.

Ук ном 3950 экземпляр кылдыр парлаттынган; төөгүчүлерге, башкыларга болгаш дээди өөредилге черлериниң студентилеринге, а ол ышкаш Совет Эвилелиниң улустарының төөгүзүн сонуургап чоруур бүгү-де номчукчуларга ажыктыг, үнелиг ном боюп турар.

О. ДАРЫМА,
ТДЛТЭШИ-ниң улуг эртем ажылдакчызы.

ЧАГ ИШТИНДЕ БҮҮРЕК ДЕГ

Бора-Тайга школазынга бистиң башкывыс Чылбак Биязановна Ховалыг база ажылдап турган. Башкывыс бистиң кызымак чүткүлге, амыдыралга өөредип турган. Салган соруглазын чедип алыр дээш соруктуг болурундан артык чүү турар боор! Башкымны салган, башкы болуксаан мен. Күзелимни боттандырып, Кызылдың башкы училищезинде өөренип тур мен.

Анам Маржымал Очуровна база ол школаның хөөчүн башкыларының бирээзин. Школада «Сарадак» ансамбльди улуртуп турар, уран чүүлге бергинеген кижи. Авам Хоор Дагбаевна Ондар бистерни, 14 уругну, өстүрүп кижизиткен Маадыр-оо. Аваавыс база школага хөй чылдарда ажылдап келген, коммунист. Хөй-ниитиниң ажылынга өлчекейлиг киржип, хөй ажы-төлү бистерниң кижизидилгези, өөредилгези дээш сагыш салып чоруур. Аваавыс, ачаавыс мынча хөй бистерни өстүрүп, кижизидип, төлептиг хамаатылар болзуң дээш өөредип чоруунунга чоргаарланмас аргавыс чок.

Школаны алды кижи доозуп, янзы-бүрү өөредилге чепселриие өөрениривис өөренип, ажылдап, чүрттеп чор бис. Дунмаларым Алёша, Аллын-оол, Чойганмаа, Аян-оол, Буян-оол олар шупту 4—5 демлектелиг өөренип туралар. Үш бичии хеймерлерниң өзүлдези, сайзыралы дээш олар база сагыш салып, хайгааражып турарлар.

Аас-кежиктиг келир үелиг совет чаштарының чүрту—ССРЭ. Ажы-төлүң аас-кежии дээш сагыш салышкын улуг. Оон ачызында ава, аваавыстың 14 уруглары бистер, чаг иштинде бүүрек дег, өзүп доңгуп чор бис.

Ч. ОНДАР,
башкы училищезиниң сургуулу.

АЖЫЛ СООНДА

Бир эрткен субботникте чылгы малды челдеп, танмалааны байыр-наадым даа ышкаш сагыжымда артып калган. «Мөрен» совхозтуң оона мал, чылгы, төве бригадазы. Бо коллективтиң кежигүннеринге мичаа Мөрен ортумак школаның 7-8 классчылары дузалашкан.

Богба, чаваа малдар эмдик, баг билбее, оларның чел-күдуруун кыргыары оолдарга солуп-даа, хөглүг-даа болган.

Эреспейлер бош аътка олуруптарга, мөөп-тывылаан малдарның, оон мунукчуларының чаражын чүү дээр! Өөренирнилерниң болгаш революстуг хөгжүдениң эрес-дидим, аътган ондарлың чылдарын чон чаптаи сонуургаан.

Аймак-соонда мал ажазынга чорун, ону ажаап, мунун өөрензин, практика болзуп дээш, ада-иелериниң малчын үгүн салбазынга кижизидер чүве дээш бо оолдарны мында экелген чүве. Ажыл соонда оларны хүрештирер — дең, совхозтуң кол зоотехниги С. Н. Чыргал чугаалады.

Шынап-ла, ажыл соонда, малдың чел-күдуруун кезери, оларга им-демдек салыры, аскыларыны чазап-арыглаары доозулган, спортчу оюннар эгелээн. Кажык адарынга, шыдыраага, хүрешке маргылдаалар эрткен. Оюнга хоочуннар көрүкчү болуп оруп шыдавайн «бие база» дээш кижи бергеннер.

Кажык адарынга күш-ажылдың хоочуну пенсионер Чыпсынак Дамба бирги черни бүзуредиин-биле эзээн. Хүрешке Чүс-Сүрүн Допчут шүүлген, Андрей Лопсан үзүүрлешкен. Шыдыраага ийнги черни совхозтуң кол бухгалтери Херел-оол Монгуш эзээн.

К. ХАНГАЙ.
Эрзин район.

ТЫВАГА ТУРАСКААТКАН

ССРЭ-ниң Харылзаа министерствозу хөй чылдарда уран чурулгалыг чагаа хаптарының маркаларын үндүрүп эгелээн. Ында бистиң чуртувустуң тураскаадыг черлерин, төөгүзүн чугаалап турарларыда бар.

Чоокта чаа Москваның болгаш еске-дээ хоорайларның почта салбырларынга Тыва АССР-де СЭКП обкомуунуң бажыңын чураан маркалардыг чагаа хаптары киргидээн.

Л. ЖАРОВ.
Москва хоорай.

АВААНГЫРЛАР ШҮГЛҮП ҮНГЕН

Эрткен воскресеньеде бүгү совет улус болгаш социалистиниң аңы-дуңма чурттарының ажылчы чоннары, бүрүнгээр депшилгелиг бүгү кижи төрелгетеп совет улустуң Ада-чурттуң Улуг дайынынга тиилээнинин 37 чыл оюн байырлап эрттирген. Тиилелге хүнүге тураскаатқан янзы-бүрү спортчу маргылдаалар, оюн-тоглаа бистиң республиканың хоорай-суурларынга база хөй-биле болган. Ам оларның чамдыызы-биле танышып көрээлиг.

Тыва хүрешке республиканың ажык чемпионады Кызылда Совет Тываның 5 чылы аттыг стадионга ийи хүн үргүлчүлээш доозулган. Болуп эрткен маргылдаанын эң чиик денгээлинге Кызыл районнуң Баян-Кол суурдан келген Сандаков Канчыыр шупту онагларын арыг октаи тургаш, шүүлгеп.

Хостуг хүрешке ССРЭ-ниң спорт мастери, тыва хүрешке РСФСР-ниң спорт мастери Владимир Монгуш ол бедик аттарын база катаи бадыткап, 57 килограмгага бирги черни бүзүредиин-биле эзээн. Владимир амгы үеде Барымын-Хемчик районда тренерлеп турар. Хостуг хүрешке ССРЭ-ниң спорт мастерлери Улуг-Хемнин Хөмүшкейн суурдан келген Сергей Бичс-оол 62 килограммга, а Кызылдың педагогика институдунуң студентизи Олег Ооржак 68 килограммга чемпионаттың бедик шанналарын чаалап алганнар.

Кызыл районда «Шамбалыг» гимнастика чаңчылчыл, моон мурнунда маадыр улус хемчээлдиг маргылдаалардага хүрежип бээнин чөрбаан аныяк мегө Владимир Монгуш шелге үнүп келгеш, бодунуң онагларын удаа-дараа өткөн турган, ол денгээлге чемпионнаан. Республикада ат-сураа алгый берген мөгелер: Кызылдан Виктор Хертек 82 килограмма, «Х Улуг хурал» совхозтуң зоотехниги Матвей Допуй-оол 90 килограмма шүүлгеннер.

* * *

Тиилелге хүнүге тураскаатқан тыва хүрешке эң шилиидек 64 мөгелериниң хүрежи республика найысылалының «Хүреш» стадионга болган. Үк маргылдаа чүгле шүүлген мөгени илередир эвес, а харын 1982 чылда тыва хүрешке республиканың тулган чемпионун илередиринин маргылдаазы. Ынчангаш аңаа Тываның эң шыырак дээш мөгелер кирипнеп.

Хүндүскүүнүн 4 шакта хөгжүм үнүп чаңгыланып үнген соонда, шириктеп каан вогаан стадионнуң чоок талакы индиринин чанындан мөгелер деиип үнүнкеп. Оларның арасында моон мурнунда чыдаргы мыңдыг улуг маргылдаазарга шүүлүп, үнүтүлеиип шанналарын ап чораан ат-сураглыг мөгелер Иван Хургаш, Николай Сывап-оол, Сыын-оол Күжүгет, Кан-оол Кара-Сая, Олег Ооржак дээш оон-даа өскелер бар.

Ол хүн хадымырлап каан турар соок-даа болза хүрештиг көөр дээш келген кызылчылар болгаш оон аалчылары стадионну долдур олурупкаш, аваангыр-кашпагай аргалар кылып, чараш хүрежин турар мөгелерни улам хөй-аът киирип турганнар.

Дөртүү салыг соонда шаннадыг чержө киргеи 4 шиидеден мөге аргыя каллаш Гарынын-Хемчиктеп келген Александр Ооржак болгаш Виктор Хертек Тес-Хем чуртуг Максим Дааживаа, Улуг-Хеминиң мөгези Бегзи-Хуурак олар бешки салыгда үжүражы бергеннер. Маңаа В. Хертек биле Б. Бегзи-Хуурак боттарының онагларын октаи алгаш, чемпион ат дээш хүрешкеннер. Аңаа арга-дужулгалыг В. Хертек окташ шүүлгеп. Хоочун мөге Допган Хелин-оолович Бегзи-Хуурактың оглу Борис Бегзи-Хуурак адазының изин салган, улуг спортчө баштайгы базымнарны кылып, мындыг улуг хемчээлдиг маргылгага үүгүрлешкенин аныяк мөгге улуг поднишкен.

В. ЧАДАМБА.

ЧУРУКТАРДА: мөгелерниң дөвин үнүп турары; шүүлгеп мөге В. Хертек (солагай талазында) биле Б. Бегзи-Хуурак.

АВТОРНУҢ фотолары.

Май 11-ден 13-ке чедир телевидение

МАЙ 11-ДЕ

БИРГИ ПРОГРАММА
МОСКВАДАН

8.00—«Үе». Информастыг программа. 8.40—Эртенги гимнастика. 8.55—«Адазымга үш оон турам». Уран-чечен телефильм. 1-ги, 2-ги сериялар. 11.05 — «Айлаг күш ырыын». Концерт-фильм. 11.25 — Телемедээр. 11.40—14.15—Чаңгыс. 14.15—Телемедээр. 14.35 —«Бистиң чедип алган түүлдеривис». Документалдыг телефильмнер программазы: «Барзан болган завод». «Черде болгаш дорт». 15.25 — «Өөредилге». Тележурнал. 15.55— Москвадан камерглиг оркестрниң концерти. 16.25— «Ачылтар алдестери». 17.15— «Хөлүг нотаазыңаштар». 17.20 —Бүгү-эвилелиин В. И. Ленин аттыг пионер организациязының 60 чылынга. «Башкыралдыны-биле» ашчыларга программа болза». Документалдыг телефильмниң баштайгы үндүрүлгези. 1-ги фильм.

КЫЗЫЛДАН

18.20—Телемедээр.

МОСКВАДАН

18.45—Бүгүн делегейде. 19.00 — «Маадырлыг чоруу». 19.25 —«Хөлүрик Крумм» опера спектаклиниң Киноверсиязының баштайгы көргүүзү. 19.55— «Кан кавчаар катаңнаан» Хөй сериялыг уран-чечен телефильм. 2-ги серия—«Шылгалдаа». 21.00—«Үе». Информастыг программа. 21.35—22.55 — ССРЭ-ниң хөлүг-хөлүг халаа бөлүктеринге — 1982 чылга дээлеп чемпионнуң концерт-биле телевизиогазеттиң үзүрлеп жюриниң Оон соонда—Бүгүн делегейде. Информастыг үндүрүлге.

ИЙНГИ ПРОГРАММА
МОСКВАДАН

12.00—Немец дыл. Өөредилгениң 2-ги чылы. 12.30—Владимир Гаршининиң дугайында сактыышкыннар. 13.30—Тиилелгениң хол ужуктери. 14.15 —ПТУ сургуулдарынга. Астрономия. Өртемчейниң тургузуу болгаш чөрту тывылгалары. 14.45—«Шыдыраа школазы». Разрядчылар класы. 15.15 — Хөөлүү билир сен бе? 15.50 —Телемедээр. 16.00—18.00 — Чаңгыс.

КЫЗЫЛДАН

18.00 — Урокторга фильм. «Прикинделдиг тоолдар». Ойнаваатар телефильм. 18.20—Телемедээр. 18.45 — «Шинелдиг Бургакиана танныжаар». Концерт-фильм. 19.15— «Азия тези». Информацилыг-публицистиг программа. 19.45— Чараалар. 19.55—«ОСВП дугуда». Документалдыг фильм.

МОСКВАДАН

20.00 —«Тамчыктыг удуур, чаштаар!». «Бауи-биле Трио» Мультфильм (ЧССР). 20.15 — ЕАМ-ның кылып турар бис. 20.45 —Делегейниң чаңгыс төгелге маргылаазы. ЧССР-ниң чамчыдар. 21.00 —«Үе». Информастыг программа. 21.25 — А. В. Неждановаларга бакшоода. 22.00 — 00.45 —Бүү бам бүүрээ ССРЭ чемпионады. «Торпедо» (Москва) —Динамо (Минск). «Торпедо» стадионунуң чемпионаттың 00.45 — 01.00 — Делегейниң өзээлерге маргылаазы. ЧССР-ниң чамчыдар.

МАЙ 12-ДЕ

БИРГИ ПРОГРАММА
МОСКВАДАН

8.00—«Үе». Информастыг программа. 8.40—Эртенги гимнастика. 8.55— «Чогаалчы болгаш үе». Тыва АССР-ниң культуразының өлдарлыг ажылдакчызы, шулукчу Юрий Ковзегештиң номчукчулар-биле ужуражыышкыны. 10.25—«Азия тези». Информацип-публицистиг программа. 10.40 — «Шумерлер». Документалдыг фильм.

МОСКВАДАН

20.00 - «Тамчыктыг удуур, чаштаар!». «Гукошко тюлячуглар-биле». 20.15— Бокска делегей чемпионады. ГФР-ден дамчыдар. 21.00—«Үе». Информастыг программа. 21.35— 22.50—«Поэзия» альманах».

МАЙ 13-ДЕ

БИРГИ ПРОГРАММА
МОСКВАДАН

8.00—«Үе». Информастыг программа. 8.40—Эртенги гимнастика. 8.55— «Чаш ашаар укталган» А. И. Герцен «Болган чүүлдер болгаш болдалдар». 9.55—Бүрүзүнүң үе-төлүг хореографиялыг «Берёзка» ансамбльниң концерти. 10.50—«Кино аян-төрүттээнниң клубу». 11.20—Телемедээр. 11.25— 14.15—Чаңгыс. 14.15— Телемедээр. 14.25— ССРЭ-биле Болгария Улус Республиканың аразынга пайыралга кады ажылдалдага болган бот-боттарынга дузалажыры дугайында сөгүүге ат салгаңнидан бир 15 чылынга Кинопрограмма. 17.05—Болгария Улус Республиканың улусчу коллективтиринең оон көргүүзү. 15.25—С. Гудзенко-уң шүлүктери. 16.05—«Гөмпьютер. Ынайыга хөрүмнелдер». 16.20 — ССРЭ-ниң халыстарының музыкага аас чогаалдары. 17.15 — «Чүүрү сагыында хөө». 17.20— Бүгү-эвилелдиг В. И. Ленин аттыг пионер организациязының 60 чылынга. «Байыртадыгы-биле заңгыраглаарым болза...» Документалдыг телефильмниң баштайгы үндүрүлгези. 2-ги фильм.

КЫЗЫЛДАН

18.30— Телемедээр.

МОСКВАДАН

18.45—Бүгүн делегейде. 19.00 — «Сөөрү» күүрү. Документалдыг телефильмниң баштайгы үндүрүлгези. 19.55—«Кап-кара чаңгыс катаңнаа». Хөй сериялыг уран-чечен телефильм. 2-ги серия—«Маадырлыг чоруу». 21.00 — «Үе». Информастыг программа. 21.35 — 23.30 — «Кинопрограмма».

Оон соонда—Бүгүн делегейде. Информастыг үндүрүлге.

ИЙНГИ ПРОГРАММА
МОСКВАДАН

12.00—Немец дыл. Өөредилгениң 2-ги чылы. 12.30—Владимир Гаршининиң дугайында сактыышкыннар. 13.30—Тиилелгениң хол ужуктери. 14.15 —ПТУ сургуулдарынга. Астрономия. Өртемчейниң тургузуу болгаш чөрту тывылгалары. 14.45—«Шыдыраа школазы». Разрядчылар класы. 15.15 — Хөөлүү билир сен бе? 15.50 —Телемедээр. 16.00—18.00 — Чаңгыс.

КЫЗЫЛДАН

18.00 — Урокторга фильм. «Прикинделдиг тоолдар». Ойнаваатар телефильм. 18.20—Телемедээр. 18.45 — «Шинелдиг Бургакиана танныжаар». Концерт-фильм. 19.15— «Азия тези». Информацилыг-публицистиг программа. 19.45— Чараалар. 19.55—«ОСВП дугуда». Документалдыг фильм.

МОСКВАДАН

20.00 —«Тамчыктыг удуур, чаштаар!». «Бауи-биле Трио» Мультфильм (ЧССР). 20.15 — ЕАМ-ның кылып турар бис. 20.45 —Делегейниң чаңгыс төгелге маргылаазы. ЧССР-ниң чамчыдар. 21.00 —«Үе». Информастыг программа. 21.25 — А. В. Неждановаларга бакшоода. 22.00 — 00.45 —Бүү бам бүүрээ ССРЭ чемпионады. «Торпедо» (Москва) —Динамо (Минск). «Торпедо» стадионунуң чемпионаттың 00.45 — 01.00 — Делегейниң өзээлерге маргылаазы. ЧССР-ниң чамчыдар.

МАЙ 13-ДЕ

БИРГИ ПРОГРАММА
МОСКВАДАН

8.00 — «Үе». Информастыг программа. 8.40—Эрзенги гимнастика. 8.55 — «Гөмпьютер. Ынайыга хөрүмнелдер». 9.25— «Старшиноктар». Уран-чечен фильм. 10.50 —Утуктуг аалгазарлы. 11.05 —Бодунулге гимнастиказы. 11.35 — Телемедээр. 11.40—14.15—Чаңгыс. 14.15— Телемедээр. 14.40 — «Күштүгдүр бөлүк спорттар — биатлоодаа». Документалдыг фильмнер программазы: — «Олимпиаднуң эдээнчи «Сегизинчи алдынчызы». «Сөөрү дунгалыгга хүлээп». 17.40 —Орел өттүүл. 18.40 —РСФСР-ниң кубуненин урер хөгжүмүнүн концерти. 18.10 — «Шыдыраа школазы». Ак терге. 19.40 — «Пионерниң, байыр!». Ашхабад хоорайның Пионерлер ордузунуң ургулларның бот-тывынгыр коллективтериниң концерти. 17.40 — «Миллионнарның ленинчи университедиө». Профессия утландырылгының айтырыглары. 18.10 —«Калиф-аист». Мультфильм.

КЫЗЫЛДАН

18.30— Телемедээр.

МОСКВАДАН

18.45—Бүгүн делегейде.

КЫЗЫЛДАН

19.00 — «Социалистиг чаңгыстың хүн демдеглээзи» Дамчыдылга.

МОСКВАДАН

19.30 — Ырлаар аялгалыг ансамбльниң Ф. Эрдели аңгыда таарышчыр биилээн авиатарлыг күүседир. 19.45 — «Экономика кымнаалыг болур үзүлгүлүг». 19.55 — «Ыы-кавчаар катаңнаан». Хөй сериялыг уран-чечен телефильм. 4-ги фильм. — «Аңыл эртелиг». 21.00 — «Үе». Информастыг программа. 21.45 — 23.30— Харылзаалыг «ФЭД» дээш машина кылыр бүдүүлге каттыжыышкынының аңгыдаашкынының аңгыдаашкынының аңгыдааш

Бүгү чурттарның пролетарийлери, каттыжыңар!

ШЫН

СЭКП Тыва обкомунуң, Тыва АССР-ниң Дээди Совединиң болгаш Министрлер Чөвүлелиниң органы

№ 111 (11909) | 1982 чылдың май 12, среда | 1925 чылда үдезеллеттингеш | Өртээ 3 коп.

ШАЛЫПЧЫ АЖЫЛЫВЫСТЫ— ССРЭ-НИҢ ЮБИЛЕЙИНГЕ

ШАҢНАЛДЫ САЛБАС ДЭЭШ

Бистиң совхозтуң ажыл-ишчилери бо чылдың баштайгы дөрт айларында бедик кодуруглуушкунуг ажылдап эртирген. Шлангыя бирги кварталдың түңнели-биле Өвүр районда ажыл-агыйларның аразынга калбарган социалистиг чарышка ядепкейлиг кирипкеш, ол чарыштың тиилекчиязы болган. Ынчангаш мал өстүрериниң, мал продуктуларын бүдүрериниң болгаш оларны күрүпеге садарының планныг онаалдаларын ажыр күүседкеш.

Совхоз күш-ажылчы чедишкиниери дээш СЭКП райкомунуң болгаш райүүшкомнуң шилчиир Кызыл тугу-биле шаңнаткан. А районнуң сүт-бараан фермаларының аразынга шилчиир тукту бистиң Сарыг-Хөл сүт-бараан фермазы чаалап алган. Санаа Саарның удуртқан ол коллективиниң районда мурнакчыларның мурнуку одуруун эдилеп берген. «Ак-Чыраа» совхозтуң Моңгуш Кызыл-оол удуртқан ынгенчи бригадазы СЭКП Тыва обкомунуң, республиканың Министрлер Чөвүлелиниң, профобличөвүлелдиң болгаш ВЛКСМ обкомунуң диплому-биле шаңнаткан. Бо шаңналдарны апрель 27-де совхозтуң ажыл-ишчилеринге тывыскан.

Совхозта мыйыстыг бода малдың саны арткеш чылдың бо үезинден эзээн көвүдээн. Быжаа арткан чылдың бирги кварталында 81 баш турган болза, бо чылдың ол үезинде 140 баш болган. Малдың олүп хораар чоруу дыка кызырылган.

Ажыл-агыйның бүгү алырларында мурнакчылар көвүдеп, оларның өөрүүлөрге бедик түрер. Удувас Долума, Түлүш Делгер-оол, Совекпит Бичө-оол болгаш оон-даа өске малчыннар чедишкиниг ажылдап турар. Мурнакчы малчыннар кыштаанның септелгезинге ам доозуп алганнар. Бүгү кыштагларның септелгезин май 15-ке чедир доозар соруулга салдынган.

Мал бажын өстүрериниң механизаторларның болгаш човаачыларның кирип турар үлүг база улуг. Олар, чижек хемнег-биле алырга, эртиен чылдың бирги кварталындан хөй ажылды кылганнар. Кывар-чаар материалдар камналгазы база хөй болган. Шлангыя трактористер И. Базыр-оол, Т. Алдай-оол болгаш човаачылар С. Коңгар, М. Түлүш социалистиг чарыштың мурнуку одуруун эдилеп келгеннер.

Ак-Чыраанның ажыл-ишчилери чедип алган чедишкиниерииге доктаавас, ССРЭ-ниң 60 чыл ооңга төлептиг ужуражыр үезин, улам күжениишкинниг ажылдап турарлар. Олар социалистиг чарышка чаалап алган туктарын салбас соруулганы боттарының мурнуга салгаш.

Т. ТЫРТЫЙ-ООЛ.
«Ак-Чыраа» совхозтуң ыол экономизи.

МАЛ ЧЕМИ КӨВҮДЭЭР

Бо гүннерде бистиң республиканың хөөј-шөлдеринде часкы ажылдар видин-түлүк. «Барлыкө совхозтуң Шөлде-Тей хөөү-трактор бригадазының ажыл-ишчилери база шудургу ажылдап турар.

Коммунист Саая Көк-оол удуртқан бо бригада он бирги бөш чылдың ийиги чылында 420 гектар тараа культуралардың тарыыр. Бо чылын ыол соруулганы мал чеми культураларны көгүдүлеринге үүлеп дырган. Ынчангаш кукурузаны 400 гектарга олуртур, көк-суланы 160 гектарга тарыыр. Оон ыңай 833 гектар черде хөй чылдыг сиген база бар.

Часкы тарылгага Шөлде-Тей бригадазы багай эвес белеткеген. Техника септелгези, үреэми четчелээшкини болгаш арыглаашкыны чогуур үезинде доозулган. Хөөү турлаан септээни база эки. Шында көргүзүг самбыралары, лозун, плакаттар көрүштүг. Хана-солун база үнүп турар. Чунар-бажын доктаамал ажылдап турар.

Часкы хөөү ажылдарының мурнуку одуруун Тыва АССР-ниң Дээди Совединиң депутады коммунист Михаил Моактаар, көдээ Совет депутадының кандидады коммунист Анатолий Хомушку, Санаа болгаш Володя Хертек адашкылар эдилеп турар. Олар үүнде кылыр үлүүн ажыр күүседип, ажылдың шынарын бедидип турарлар. Шындыр механизаторлар турда, бригада салдынган соруулгазын чедишкинниг күүседип шыдаар.

Н. САЛЧАК.

ТУРА-СОРУК ТУРДА

Сүт-Хөл ажылчын кооперациялыының коллективи эртиен чылын пинти бараан саарылгазының чыл планының 102,9 хуу күүсеткеш, районнуң үлештүр, будурулге, садыг чергелериниң аразынга калбарган социалистиг чарышка тиилекчи болган. СЭКП райкомунуң, райүүкомнуң шилчиир Кызыл тугу-биле шаңнаткан. Ол шаңналды салбас дээш ажылчын кооперациялыг ажылдакчылары он бирги бөш чылдың ийиги чылында база багай эвес ажылдап туралар.

Коллективте партия, профэвилел, комсомол организациялары, ажылчын кооперациялыг башкылар черге түс-түс садыг ажылдалгаларга-биле ниижиндилге ажылдың нүмелдирии, социалистиг чарышты калбартып турар. Садыг киилдиэн (эргелекчиэн Б. Сарыглар) чоңну чугула хереглелдиң япы-бүрү бараанары-биле хандырар дээш күжениишкинниг ажылдап турар. Садыгларга аъш-чем аймаан көвүдедип, амыдыралга хүн бүрүде опза херектиг бараанарны доктаамал садыг турар апарган. Тодаргайлаарга, сүт, аңгы-аңгы үстер аймаа, өске-даа чоңнуң хереглеп бараанарны магазинперге кирип турар. Бо чылдың бирги кварталында коллектив үүрмектеп садар бараан саарылгазының планын 110 хуу, ниитизин чемненилгезинин — 103,2 хуу, оон иштинде ямзы бүрү аъш-чемни боду будурериниң планын 105,1 хуу, көдээ ажыл-агыйга продукциязын чоңдан кииргедип алган, үндүр садарын 100 хуу, хлеб будурерин 102 хуу күүсеткен. Ниитизи-биле бараан саарылгазын 100,9 хуу күүседип алган. Көрдүгеп планнан дашкаар 83 мун рубльдиң бараанын чоңга саарган.

Совет садыгның культуразын бедидер, чоңнуң негелдехереглелдерин улам долу хандырар дээш сагыш човаргыр ажылдап турар садыгчылар эвээш эвес. Бирги кварталдың бараан саарылгазының планын Тоора-Тайгада ажыл-чем магазинининг эргелекчизи Анат Моңгуш 110 хуу, Кызыл-Тайга суурда хөлүшкак баранавар магазинининг эргелекчизи Серефима Моңгуш 110 хуу, Сүт-Аксыда ном магазинининг эргелекчизи Татьяна Оюржак 100 хуу күүсеткилээнер. Ишкинилериниң магазинчарын эмгээжат чогун, оларның хереглээн бараанарын чогуур үе-шаанда чедирип берип турганы, автомагазинниң човаачы-садыгчызы Михаил Моңгуш кварталда 12 мун рубльдиң бараанын «Тарлан» автомагазинниңерден шылгаран үнген.

Сүт-Хөлдүң садыг ажылчыларының (СЭКП-ниң ... чыл болур оюнга утыкуштур салын турар соруулгазы чиик эвес. Олар хереглекчилер-биле бижыг харылзааны тутушталп, садыг алыкчыларга эмчиргелээ байдал-биле бараан болбушаан, бо чылын 4 миллион 100 мун рубльдиң бараанын саарар соруулганы салгаш, бижыг тура-соруктуг ажылдап туралар.

О. БОРАШ.

ХОЖУДААШКЫНДАН УШТУНГАН

Ак-Довуракчыг № 3 орук-тудуг участогу—бистиң районнуң мурнакчы бүдүрүлгелериниң бирээзи. Ол оон бирги бөш чылдың бирги чылын чедишкинниг доозкаш, ооң ийиги чылын база эки эгелээн. Участоктуң коллективи бо чылдың бирги кварталында 140 мун рубльдиң тудуун кылыр тургаш, планын 100 хуу күүсеткен. Шында С. Курбановка удуртқан бөлүк бүдүрүлге базазы мурнап турар. Ол бирги кварталда 73 мун рубльдиң тудуг-монтаж ажылдарын кылыр тургаш, ону 77,5 мун рубль чедирген.

Кызыл-Мажалык—Тээли автоорууның 282 болгаш 295 участоктарынга тудуг ажылының планы чылдың баштайгы ийи айларында чүгле 93,3 хуу күүсеттингеш, ооң соонда участок март айда бедик темпилиг ажылдаан, планын 257,7 хуу күүсеткен. Ынчангаш кышкы айларда болдуп-гаан хожудаашкындан ушту-ун болурунуң аргазы бар апарган. Чүге дээрге орук тудуунга таарымчалыг үе эгелээн. Орук септекчилери апрельдиң планын база ажырганнар. Ынчангаш олар хожудаашкындан бо хүннерде ушпуганнар.

Коллективте битүм соруктуңзуг В. П. Грачев, экскаватор машинизи А. В. Проничков, автогрейдерист В. М. Могильный, човаачы В. А. Вовно олар планныг даалгаларын хүн бүрү ажыр күүседип, өскелерге үлегерин көргүзүп турар. План күүседиригне оларның киирген үлүг-хуузу улуг.

М. ООРЖАК.

Алексей Иванович Панюков ам чээрби чыл чедир трактористеп ажылдап келген. Оон бүгү ажыл-ишчи амыдыралы чүгле маңаа. Таңдыда Көдээ ажыл-агыйның дүржулга станциязынга эртиен.

Алексей Ивановичиниң ажылдап турары үш дугаар бригаданың механизаторлары ам шын базырыышкынын доозуп турар. А дүрмүлгалыг тракторист А. И. Панюков хүн үлүүн көрдүгенинден 60—70 хуу ажыр күүседип турар.

ЧУРУКТАРДА: тракторист А. И. Панюков: шын базырыышкыны.

Г. МЕЛЬНИКОВТУҢ фотолары.

ЧАҢГЫСТЫ-ДАА ХОРАТПААН

Ак-Чыраанның Будуктуг-Өдектен көшкеш, шынаа кыдызынга хонгандан бээр Чамалыгмаар ажыл болу берген. Бо үениң дүргулунда хойнуң дүгү бөлүн агарып, силин аажок апарган. Быштатпын улуг өдөөнден алырлып, чазагныл ол-кыдыг кептүг кээрге, шынаа-ла, кижи бодуу бөлүн сергей бергеш шыпаан болур.

Тээлиниң аъш-чем хоорайларынга Ак-Чыраанның Чамалыгмаар чаңгысчылар курсында тренировка үезинде хөлүн сындырган. Чаңгыстаар үе кезээрге, кижиге ыраа чоок болган. Хөлүү бакылаан кара будуут үнген соонда, шуурганнаан, дожаттаалы турун берген. Ынчап турда, кажаа шитти үш ылаг чедир чорчуп келген. Оны база катап көтөрээр үезүрге таварышкан. Ооң соонда өдөө болген. Оңу түскай шилээга үргаш, кырындан өлүүнүң ыяштыг ... Кажаа сингелгези эгезинде бөрүштүг каре болган-даа болза, база элээн ... чарыгдаан. Оңу дүүнү ... шитпээ ... Ол чаңгыстаттыг ... ооңга чазагга ... магалыын чүү дээр, бир-ле аар чүктү эгиндеп дүжүр ок-гашкан-биле демей.

Чамалыгмаарның ... де төрүүр ... чылдың ... Ооң ... Ол ... Ол ... Ол

Партийжи амыдырал

НЕГЕЛДЕНИ УЛАМ БЕДИТПИШААН

СЭКП-ниң XXVI съездиниң шиитпирлерин болгаш «Партияга хүлээн алымышкын болгаш СЭКП кежигүнүге кандидаттарны киирииддер талазы-биле Киргизиниң партия организациязының ажылының түгеймиде» СЭКП ТК-ның доктаалын үлүртүлга болдурган, бистиң районда партия комитеттери, партия эге организацияларының бюролары партийжи хүрээлениң өзүлдезинче, аныяк коммунистерниң партия эге организацияларынга кижизидилгезинче улуг ажылды сайгарып турар.

Партияның хүрээлеңиглиг эң мурнакчы ажыл-ишчилерин коммунистерни партия хүралдарын болеткээринге, яңы-бүүжү айтырыгларны идепкейлиг чугаалажып ковруүче болгаш эске-даа организаторлукка ажыктыг хаара тудуп турар.

Бо ажылче хамылап кирип, оң кичээнгейлиг, чогаадыкчы ёзу-биле чоруткан партия организацияларывыс эки түңнелдерин чедип алгылаан. Чижээ, «Коммунизмниң хереди» совхозтуң партия организациязы эртикен чылын партия конгүнүүнге 4 кандидаттың яңынадыгларын хүралдарга яңыктаан, чугаалашкан. Ол ышкаш рекомендация берген коммунистерниң харыылаашкынын бүдүрүлгезинде айтырыгны база кичээнгейге ап, оларның ынчалдыларын хүрээлга сайгарып, коммунистерниң таваа-чайын өөредип болгаш чоруудун турар.

Эртикен чылын районнуң партия организациязы эң эки мурнакчы ажыл-ишчилерниң 78 кижиниң СЭКП кежигүнүнге кандидат кылдыр хүлээп алган. Оларның хөй кезии материалдыг чаагай кежиктиг болдуруп турар кижилер. СЭКП

хүлээп алганнарның 63 хуузу ажылчыннар, 65 хуузу ком-[illegible] Бөттарының чаңгыс чер чурттуглары — механизаторларның, бригадирлериниң, ажыл-[illegible] малчыннарның эки ажыл бөлүүнүң ажылчылар чоргаарлаңнар. Оларның иштинде «Россия» совхозтуң механизатор С. Ешлак, СОРЭ-ниң 50 чылы аттыг совхозтуң С. Куулар, «Революцияның [illegible] совхозтуң газочы Д. Эрикситтиң ышкаш аныяк коммунистер ол бедик атка тодөттүг, ак сеткилдиг, эки ажылдап, хөй-ниитиниң ажылынга идепкейлиг коргуседиптер.

«Коммунизмниң хереди», «Россия» совхозтарга партия организацияларының мурнакчы механизаторларыңы, чолаачыларны партияга хүлээп алыры, оларны кижизидер талазы-биле ажылды сөөлү чылдарда алаш эжиктиптер.

Кандидат стажты эртиреринде СЭКП кежигүнүнге болгаш оон кандидатынга кирип турааларга рекомендация бээрининг үжүр-дүзээмиш, харыысалгалыг бедидер талазы-биле партия организацияларының ажылының эске-даа чижектерин чугаалап болур.

Аныяк коммунистер-биле [illegible] ажылынга ёзу барымлаалаар, дээштиг эвес ажылдаар чоруктан чайлап, кижи бүрүүнүң ут-даа [illegible] талаларынче, негелде-хереглеринче, хүнэ-чүүдүгүнче кичээнгей салырын партия эге организацияларга, партбюлуктерге сүмелээп. Рекомендация берген коммунистер СЭКП кежигүнүнге кандидаттар болгаш аныяк коммунистер биле доктаамал ажылдаан турарын [illegible] дан пеген турар бис.

Ынчангаш бо талазы-биле ажыл чер-чергелерде элээн идепкейжээн. Эге организациялар секретарылары, партбюлуктер организакчылары, хоочун коммунистер СЭКП кежигүнүнге кандидаттарның ажылын, өөредилгезин, өзүлдезинге [illegible] аймаан коммунистерни кижизидип, партийжи рекомендацияның үжүр-дүзээмиш бедидеринге идиг берип, оларның идея талазы-биле четчии бышкан чоруун күштеледирер.

СЭКП райкому партияга хүлээп алыышкынны болгаш аныяк коммунистер-биле ажылдаан байдалын доктаамал апаларатеп, ону чоруудун турарының [illegible] тилештирип турар.

Комсомолчулар-биле [illegible] дилге

Көскү агитация

ЧААРТЫР, ДЕРИИР

Ажылчы чонарның коммунистиг кижизидилгезимге ажыктыг хевирлериниң бирээзи көскү агитация. Совет кижилериниң идей-политиктиг кижизидилгезин зижиндеринге, ниитилел будурулгезиниң ажыктыын бедидеринге ол дузалыг.

СЭКП-ниң XXVI съездиниң, партия Төп Комитединиң ноябрь (1981 ч.) Пленумунуң шиитпирлеринде, аңаа эш Л. И. Брежневтиң илеткелинде болган чугаалында айыттынган экономиктиг болган соңгал-амыдырал улуг сорулгаларны ...ылдырыышкыла, он бирги беш чылдың планныг оналдаларын, СГРЭ-ниң тургустунгачының 60 чылынга алдар болдурган социалистиг хүлээлгелериниң амыдыралга бөгүндүрээриниң, ажылгинилеринең күш-ажылы болган политиктиг илеткейни көжүрээринге көскү агитацияның бүгү-ле хевирлерин ажыглап турар. Бо талазы-биле Чоон-Хемчик районнуң чамдык бүдүрүлге, албан организацияларында болган ажыл-агыл-агыйларында көскү агитацияны кылып кааны эки.

Районнуң хереглекчилер биитингилериниң коллективинде, «Алдан-Маадыр» болган «Большевик» совхозтарда көскү агитацияны дериң тургусканы багай эвес. Он бирги беш чылдың ийиги чылынга бөгүндүрүнга алган социалистиг хүлээлгелерни үк ажыл-агыйларының төптөринде чаралтыр бижээш аскылаан, янзы-бүрү стендилерни, плакаттарны, лозунгларны, көргүүт самбыраларын чаартып кылган.

Чаагай көрүйде чамдык бүдүрүлге, албан организация черлеринде көскү агитацияны чогуур негелдешкинге чедир кылбаан болуп турар. Чижээлээрге, автотранспорт бүдүрүлгелиг Чадаанда улуг коллективтериниң бирээзи. Организацияның девискээринде стенгазеттер, самбыралар барын бар, тыва-даа олар эргижирел, будуу оңганыңдан көрүш чок. Улуг хаалга артында, көскү агитацияны ...ылдырыышкыла бир шагда мурнакчылар чүрүүн азың түрлешкен ...ргижирээн, үреглеп чүруктар чамчык хемдарда бар, а чамдыктарында чүгүлээ чок, хос. Көскү агитацияның мынаг чүгүлээ хевирлериниң байдалы бо хире турда, хаңас-солуң дугайында чугаалаанда дерээ чок. Ол хуусаалында үнместээн. Ажыл-ишчилериниң эстетиктиг база политиктиг кижизидилгезинге, ажылдың бүдүрүкчүлүүнге көскү агитацияның сөдүгүнүң шала партия организациязы чедир ...ээшкүлээн турарын үттүнүп чижектер хереглеп турар.

№ 3 БМК, колхоз түдүг, ...ээ-түдүг организацияларында байдал үстүнде организацияла ...ээрээнге, бодурга сонга хараага илдигер чыраат чүве чок деп болур.

«Хемчик» ...ынчыг-тывыш ажыл-агый черинде кандыгыл? Бо чылдың планныг оналдаларын ...ээрип эрээш эргижирээн ...ээ-даа оон ынай чүү-даа чок.

Районда улуг дээш бүдүрүлгелер саржаг, хлеб заводтарында, амыдырал хандырылга бүдүрүлгө эргелелинде байдал база багай. Эргижирээн самбыраларны, дозуннарны, степдилерни оларга кым чаартып, дериң бээрил, дериттинмээн, астынчаал түүлдерни кажан кылырыл? Бо айтырыгларны үк организацияларның удурткулдарынга, кылаттыг партия организацияларының секретарьларынга дорт салып, оларган чогуур харыынны дарый алыры күзенчиг.

Район төвүнде чүрүк-тараар түскай мастерская бар. Ол ышкаш амыдырал хандырылга бүдүрүлгө эргелелинде чүрүк тыртыпар чер база ажылдан турар. Бо черлерни көскү агитацияның кылырынга ажыглаар талазы-биле ажылгы организастап, дугуруштайн турары четпес.

СЭКП-ниң XXVI съездиниң шиитпирлеринде, партия Төп Комитединиң «Идеологтуг, политика хажыылгелиг ажылгы улам ынай экижилер дугайында» докталында көскү агитацияны чүрүтүп амгы үеэ...ээлелиниң байдалынга, ажылчы чонуңуң эртем-билиниң, культуразының болган эстетиктиг негелдемелериниң хевеллиг түзүлгө кылырын айыткан. Ынчангаш партия, профсоюзтар, комсомол организацияларга ол айтырыышкынның ...ээрээнге чедир ...ээлээшкин ...ээлээлиг.

Бо чылдың июнь 20-де болур чер-чер Советтеринге болган улус судтарынга соңгуулалар хүнүнге чедир эвээш үе арткан. Ол хире районнуң бүдүрүлге, албан организацияларында болган ажыл-агыйларында көскү агитацияның кылып каанын бодаарга, ...ээлээлиг ...ээлээшкинни ...ээлээ-даа ...ээлээ-даа ...ээлээ-даа

Анзы-буруу МЕДЭЭЛЕР

ДУРЖУЛГА СОЛУШКАН

Бүрен-Хем суурда хөрөөжилер чөвүдөлинин кежигүшнери болгаш ында ортумак школаның «Челээш» агитбригаданың созуп концертин көөру-биле «Совет Тыва» совхозтуң ажыл-ишчилеринге клубта чыылган. Аалчыларның ааныңар, чараш нептингенин көргүскөлер мактап, чылы-биле уткаан. Ук концертке олар ССРЭ-ниң 60 чыл ооңга болгаш В. И. Ленин аттыг пионер организациязының 60 чыл болуп эгелээнге турасхаатткан. Концертиң программазында «Чинчилерим» деп ырны тыва дылга Л. Соломатова, А. Амзыракова, Т. Малышева оларның ырлаанын, «Халдың ор, чолаачы» деп ырны спецнажыдың алган ырлапканы солуп болган. 6 «Б» классты өөреникчизи Т. Кууларның сыгыртканын көрүкчүлер база чылы-биле уткаан. Чедиги классчылар Л. Маадыр, О. Кардың олар моллаң болгаш узбек улустуң танпыларын аянныг, чараш күүседеткеннер.

Часкы дыштанылга үелиже район-пуң агитбригадаларының кежигүнерге киришкен. Ийиги черге эгелээн «Челээштиң» бичии артистеринге көрүкчүлер чедишкиниерин күзээн.

С. САРЫГ.

Каа-Хем район.

АГИТКВАРТИРАЛАРНЫҢ ҮЛҮҮ

Чөөн-Хемчиктиг район эмнелгезиниң кызыл-будуун чараш кылдыр дериг, шиметтинген. Ол—эмнелгениң дезинсекторинге хамаарышкан № 18 агитквартираның төөгү болу берген.

Ында М. Оюрзак дараалаан агитквартираның квартарда чорудар ажыл планын, агитквартирага хамаарышкан кудумчуларның чурттакчыларының лекциянын түрлүг деткерге бижээш аскан. Агитквартираның тос кижи составтыг чөвүлели бажыңнарны кезип, оларның арыг-шевеин хынаан. Бажыңнар чанының богун аштап, арыглаар талазы-биле ажылды организастаан. Чурттакчылар коммунистиг субботникке идепкейлиг киржип, 500 метр херимин септээн.

Чадаапа хоорайда будуулге, албан черлериниде шупту 20 агитквартира тургустунган. Олар партия организацияларының удуртулгазы-биле ажылдап, лекция, бесседаларны эрттирип, ооң, конверттерже, чаагайжыдылга болгаш поэанчидылгаже чөөнү мобилизастап турар.

А. ОНДАР.

Чөөн-Хемчик район.

МАКТАЛДЫГ

Улуг-Хем районда «Ак-Туруг» совхозтуң төвүнде столованың ажылы эки, макталдыг. Күзенмаа Монгуш эргелекчилээн бо столовая коллективиниң продуктаарының белеткеп турор ажыл-чемнинин шыпары экэн.

Чемзиг хөлүг поварлар О. Доржу, К. Монгуш оларның белеткээн чеми маңаа келгеннериң бедик үнезээшкинин ап турары таварылга эвес.

Хөй эвес кижилиг бо коллективтиң ажылынга иергежээн шпчилери ак сеткилдиг ажылаа-биле планныг онаалдаларын база доктаамал ажыр күүседип турар.

С. СОТНАМ.

МОСКВА. Найысылалдың Воровский кудумчузунуң № 5 бажында делгелге ажыттынган. Ол дээрге бойдус камгалалының Бүгү-россия шнитилелиниң залы-дыр. Минералогияның А. Е. Ферсман аттыг музейиниң органнастааны экспонаттарга ол сураглыг эртемденниң «...даштар безин чугаалаптар» дээн сөстерин сиилбип бижээн. Анаа келгеннер сөөлгү беш чылда музеиге немешкен солун чүүлдер-биле таныжар.

Совет геологтарның коллекционерлериниң өскүрттарның музейлеринден орнап алганы, эртем экспедицияларындан экспонаттарны музейде делгээн. Тянь-Шаньның 4 километр бедининден тыпканы. «Витязь» деп шинчилел суднозунуң Оожум океанның ханы дүвүнден үндүрүп чедиргэн материалдар. Индияның, Австралияның, Бразилияның, Конгоның, Францияның, Японияның черлериниң ховар даштар ында бар.

Даштан кылган савалар, тураскаалдар, чинчилер оңза сонуургалды кайнаатырар.

ЧУРУКТА: делгелгениң халдарының бирээзинде В. КОШЕВОЛНУҢ фотозу.

СЭТА-ның фотохроникази.

БАЗА КАТАП ЭВЕРЕСЧЕ

КАТМАНДУ. (СЭТА-ның корр. Ю. Родионов). Эверестиң эң бедиинче ийи совет альпинист —алма-атамылар Казбек Валиев биле Валерий Хрищатый олар база үнгеннер. Олар ийиги ораладжыышкын соонда тиилелгени чедип алганнар. Баштай олар бешки лагерьден пятницаның эртенинде үнгеннер, ынчалза-даа агаар-бойдустуң бергезинден катап чанып кээр ужурга таварышканнар. Шуурган биче намдай бээрге, ол-ла кемээ ийи дугаар ораладжыышынны ныганнар. Олар лагерьден 17.00 шакта үнгеш, бедиктиң кырынче карангылай бергенде четкеннер. Шакты керген —дүн ортузу ашкан: 1 шак 50 минута. Совет альпинистерниң Эверестче үнүүшүнүңүн ийиги найгамчык тиилелгези ол.

Чаа ийи кижи ол бедиикче дыка берге үеде штурмааннар. Агаарның байдалы черле дээредээр хире эвес болган. Эверест чогсугунга соок нүштелир, барыын чүүнче угланыышкынның хат дыңзыыр деп медээдаа турган. Дагның эң бедиинге хаттың дүргени секундада 30—35 метр чедер деп турган болза, херек кырында ол 40 метр чедип турган.

Инженер-сейсмолог Валиев биле хөөзүн талазы-биле инженер Хрищатый олар он баш шак дургузунда бедиктн штурмнап келгеннер. Дагның бедиинге олар он хире минута хире турганнар-даа, келип үеде аңаа база кижилерге бадыткал болуру-биле чамдык суверниплерни-даа аңаа кагганнар.

Эверестиң агаар-бойдузу өөнделевестээн. Ынчангаш совет экспедицияның тренерлер чөвүлели шупту улустү музу бадырар деп шиитпирни хүлээп алган. Баштайгы алды кижи пятница кежээзинде-ле базазаа лагерьже чанып келген.

Валиев биле Хрищатый штурмга хөй үе чидирип, туруп могалааннар-даа. Олардың соо-биле дагже үнүп орган Ерванд Ильинский биле Сергей Чепчев олар бешки лагерь чоогунда 8500 метр бедиике оларга ужуражы бергеш, өөрүнге лагерьге чедеринге дуза көргүзер дээш, дагның бедиинче үнер дээш сорулгазын соңгаарлаттнаш, дедип бадып келгеннер.

* * *

КАТМАНДУ. Май 10. (СЭТА-ның корр. Ю. Родионов). Эверестиң эң бедии шыпшыынче база үш совет альпинистер — москвачылар Валерий Хомутов биле Владимир Пучков, алма-атамы Юрий Голодов олар үнүп, делегейниң эң бедии дээш он сымынче баштайгы совет гималай экспедициязының үнүшүнүүн доозиан. Ол спортчулар (мергежий азый-биле шуптузу эртем ажылданчылары) агаар-бойдус дыка баксырап турза-даа, ынаар үнер чөпшээрелди апканнар. Чүге дээрге, сын нырынга чедир бичии-ле чер арткан турган.

«1982 чылдың май 9-та Эверестиң эң шыпшыынче үнген совет альпинистер, бистер, совет улуска өске-даа чурттарның фашизмге удуур демнсежип тулар улузунга Тиилелге хүнү-биле байыр чедирип тур бис. Боттарывыстың чедиишиннеривисти ол байыл-

лага тураскаттывыс» дээп, олар сын нырымнан телефон дамчыштыр дыңнатканнар.

Эверестке штурм доозулган. Ол кайгамчык бедик дээш сынче 11 совет спортчу үнген. Эверестче дүне ийи удаа үнгеннер, ол дээрге делегей альпинизминиң төөгүзүнде база бир кайгамчык рекорд болур. Амгы үеде олар баазаза лагерьлер бадып орарлар. Эверестиң ыяш шын бажында Советтер чуртунуң Кызыл тугу ниимизем.

МАССАЛЫГ СТАРТТАР

«Тываның аныяктары» солуунуң шаңналы дээш чиик атлетикага эстафета маргылдаазы эрткен воскресеньеде республика найысылалының кол кудумчуларынга болуп эрткен. Тиилелге хүнүнге туружаан дээш

Бүгү чурттарның пролетарийлери, каттыжыңар!

ШЫН

СЭКП Тыва обкомунуң, Тыва АССР-ниң Дээди Совединиң болгаш Министрлер Чөвүлелиниң органы

№ 112 (11910) | 1982 чылдың май 14, пятница | 1925 чылда үнелеп эдилгеттинген | Өртээ 3 бет.

ОРГАНИЗАСТЫГ ДООЗАР

Политиктиг чырыдыышкын системазында өөредилге чылы доостур чыгаан. Коммунистерниң марксисчи-ленинчи өөредилгезин болгаш кижизидилгезин экижиндер деп СЭКП-ниң XXVI съездиниң айтыышкынарын, партия Төп Комитединиң «СЭКП-ниң XXVI съездиниң шиитпирлерин ге дүүштүр партия өөредилгезин улам ынай сайзыраңгайжыдар дугайында» докладын күүседир дээш партия комитеттери, эге организациялар ажылдап турарлар.

Партия өөредилгезиниң системазын эде тургузарының, ооң шынарын болгаш үре-түннелдиин бедиреринің сорулгаларын партия хуралдарынга, бюроларга болгаш хоорайга, районнарга болган семинарларга чугаалашкан.

Партия өөредилгезиниң системазында бо чылын 15,6 мун дыннакчы хаара туттунган. Ооң иштинде коммунистер эрткен чылын турганындан бо чылын бир мун ажыг кижиге өскен. Эрткен чылын өөредилгениң бүгү хевирлериге коммунистерниң 94,5 хуузу хаара туттунган турган болза, бо чылын 97,8 хуу четкен.

Политиктиг чырыдыышкын системазы чаа сорулгалар ёзугаар эде тургустунган. Мурнунда чылга деннээрге политшколаларның саны кызырылган. Марксизм-ленинизмниң үндезинниринің школаларында СЭКП-ниң төөгүзүн, марксизм-ленинизмниң үндезин кезектерин өөренип турар коммунистерниң саны эрткен чылын 1,1 мун турган болза, бо чылын 1,5 мун кылдыр өскен.

Өөредилгениң чаа хевири—эртемниг коммунизмниң школалары бо чылын эң-не баштай тургустунган. Республикада ындыг школаларда 1,3 мун дыннакчы хаара туттунуп, «Сайзыраңгай социализмниң теориязының болгаш дүржулгазының чугула айтырыгларын», «СЭКП-ниң төөгүлүг дүржулгазын» болгаш өске-даа курстарны улуг сонуургал-биле өөренип турарлар. Марксисчи-ленинчи теорияны теоретиктиг база методологтуг семинарларда, хууда план ёзугаар өөренип турарларның саны үш мун ашкан.

Бии-Хем, Барыын-Хемчик районнарда политиктиг чырыдыышкын кабинеттери, чамдык партия организациялары политиктиг кичээлдерин эрттирерин экижиндерниң хемчегларын ап, күш-ажылды коллективтерге, чоннуң чурттап турар черинге политиктиг беседа кылыр, хөй-ниитиниң саналын өөренип көөр, бүдүрүлгелериниң экономиказын анализтээр практиктиг даалгаларны дыннакчыларга берип турар.

Бо өөредилге чылының дургузунда СЭКП обкомунуң Политиктиг чырыдыышкын бажыңы партия Кызыл хооркомунун, он партия райкомунун, «Тыва даг-дүгү», «Тыва кобальт» комбинаттарда партком-нарның СЭКП ТК-ның өөредилге талазы-биле доктаалын канчаар күүседип турары-биле танышып, хынап көргеи. Кызыл хоорайның, Таңды, Каа-Хем районнарының чамдык партия организациялары дыннакчыларның бот-идепкейин көдүрбейн, оларның политиктиг ном-биле ажылдаарын идепкейжитпейн, политиктиг өөредилгенин дээштинин бединдер чогуур хемчегларни албайн турганы илереттинген. Улуг-Хем, Тес-Хем, Тожу районнарда, Хову-Аксы суурда партия организациялары пропагандистерни билиниинг, мергежилиниң аайы-биле ынын шилип алыр ажылды чедир чорутпайн келгенинин түнелинде, партия өөредилгезиниң пропагандистериниң 90 хуудан эвээжи коммунистер, Тожу, Мөңгүн-Тайга, Кызыл районнарда оларның чүгле 60 ажыг хуузу дээди эртемниглер болуп турар.

Политиктиг чырыдыышкын системазында өөредилге чылы доостур чоокшулаан үеде СЭКП ТК-ның доктаалында айыттынган сорулгаларның канчаар күүсеттинип турарын тус-тус партия комитеттери, партия эге организациялары анализтеп көөр ужурлуг. Школаларның, семинарларның ажылын, коммунист бүрүзү идей-теоретиктиг биликтиг бедидер талазы-биле Устав шаардының канчаар күүседип турарын ханы сайгарар. Ол сорулга-биле партия комитеттеринге, бюроларга, иштин хуралдарга СЭКП кежигүннери бүдүрүлгеде канчаар ажылдап, хөй-ниитин даалгаларын күүседип, политиктиг биликтиг бедидин турарының, ону амыдыралга канчаар ажыглап турар дугайында отчёттарны дыннап, эки өөренип турар коммунистерниң дуржулгазын неперединг чугула. Чамдык партия кежигүннериниң өөредилгеге сонуургал чогуп, кичээлдерге четче олурбазын, программа ёзугаар сүмелээл үеэлиг чыгаалаарын, партиниң документилерин боттары хууда ханы өөренмейн, конспектилевейн турарының чылдагааннарын тодарадыр херек.

Үстүнде айыттынган айтырыгларны партия комитеттериниң ажылдакчылары, бюроларның, методиктиг кежигүннери тус-тус партия организацияларына, школаларга, семинарларга барып анализтеп, эртемнер аайы-биле өөредилге чылын кандыг чугула темаларга конференциялар, түнелдиг бесседелмишкиннер эрттирерин, илеткелдер база рефераттар бижип, сайгарып азы зачёттар, экзаменнер хүлээп алыр ве дээрзин тодарадыры чугула. Оон-биле кады келир өөредилге чылының школаларны болгаш семинарларны баш удур четчелээшкинин чорудуп, пропагандистерни амдыгаастан шилип ап, чайгы үеде оларны кандыг семинарларга, курстарга белеткээрин бодамчалыг кежү эртемнер чугула.

СОВХОЗТУҢ ИШЧИЛЕРИ-БИЛЕ УЖУРАШКАН

СЭКП ТК-ның кежигүнүнге кандидат, ССРЭ-ниң болгаш Тыва АССР-ниң Дээди Советтериниң депутады, партия обкомунуң бирги секретары **Г. Ч. Ширшин** дүүн Улуг-Хем районда «Ак-Туруг» совхозтуң ажыл-ишчилери-биле ужурашкан.

СЭКП-ниң XXVI съездиниң шиитпирлерин амыдыралга боттандырар, ССРЭ-ниң тургустунганындан бээр 60 чылын төлептиг уткуур дээш республиканың ишчилериниң үш амыдыры подүргүшүүлүг дугайын ол чугаалаан. Ишчилерниң бедик сорулгаларынга чер-чер Советтерниң удавас болур соңгулдалар база улуг салыышкынны киирип турар дээрзин ол демдеглээн. Депутаттарга кандидаттар депшидилгезиниң хуралдарынга ажыл-ишчилер партияның иштики болгаш даштыкы политиказын ынчаар-биле деткип турарынга докладывашаан, боттарының коллективтеринде тергиинниерниң тергиинниерин депшидип турарын ол чугаалаан.

Он бирги беш чылда республиканың экономиктиг болгаш социал хөгжүлдезинин перспективаларының дугайын Г. Ч. Ширшин чыылганнарга тодарадып-биле чугаалавышаан, ажыл-агыйның экономиказын быжыглаар, ишчилерниң ортузунга илей политиктиг ажылдың деңнелин бедидер талазы-биле тодаргай сорулгаларга докладаан.

Боттарының иш-ажылын коллективтериниң дугайында чугаалавышаан, санал бергеннер Ак-Туруг суурнуң база совхозтуң моон соңгааргы социал хөгжүлдезинге хамаарыштыг дилеглерин база санналдарны киирбеннер. Он бирги беш чылдың ийнги чылының планнарын чедиишкинниг күүседип, ССРЭ-ниң юбилейин төлептиг уткуур дээш бүгү-ле чүүлдерни кылырын олар бүзүреткеннер.

(Бистиң корр).

Туранның хлеб заводу—Бии-Хем районда мурнакчы бүдүрүлгелерниң бирээзи. Ооң коллективи он бирги беш чылдың ийги чылының эрткен дөрт айларының түнели-биле мурнакчыларның санынга кирип, СЭКП райкомунуң, райүскомнуң шилчиир Кызыл тугун чаалап алган.

Кандыг-даа коллективтиң күш-ажылчы чедиишкинин ында мурнакчыларның үлүг-хуузундан хамаарыжыр. Ында Ч. Маады, Т. Кочеткова, О. Зайцева дээш ышкаш мурнакчыларның үлегерин есиелер эдерип, социалистиг чарыштың мурнуку одуруун эдлеп турар.

ЧУРУКТА: мурнакчы ажылчын Ч. Маады.

В. НАРА-САЛДЫҢ фотозу.

КАРДИОЛОГТАРНЫҢ БИРГИ РЕСПУБЛИКА КОНФЕРЕНЦИЯЗЫ

Бо чылдың май 10-дан 15-ке чедир Кызыл хоорайга кардиологтарның бирги республика конференциязы болуп турар. Ону кардиологтарның чүгүлә айтырыгларынга тураскаадткан.

Ооң ажылынга ССРЭ-ниң МЭА-зының Кардиологиянын бүгү-ааныл эртем төвүнүң Сибирь филиалының директорунуң эртем ажылының талазы-биле оралакчызы академик Р. С. Карпов, ССРЭ-ниң МЭА-зының корреспондент-кежигүнү В. В. Пекарский, медицина эртемнериниң кандидатгары доценгилер И. Ю. Стукс, Г. В. Астафьева, В. И. Турчинский, Сибирьның болган Ыраакы Чоон чүктүг чамдык областарының кардиологтары киришкеннер.

Чүректиң чамдык аарыгларын баш удур тодаразырының, профилактиказының база ону эмнээриниң талазы-биле айтырыгларны конференцияга чугаалашкан. Республика эмнелгезинин терапия салбырының эргелекчизи Г. В. Яковлева Тыванын кардиологтарының ажылының дугайында чүве чугаалаан.

(Бистиң корр).

АРМИЯ КОММУНИСТЕРИНИҢ ЧӨВҮЛЕЛ ХУРАЛЫ

Совет Чепсектиг Күштерде партийни-политиктиг ажылдың чугула айтырыгларын чугаалажып келгеш-биле ленинчи партияның даянчы болган шыгаттынган отрядының — Армияның болган Флоттуң эң эки төлээлекчилери майның он бирде Москвага Кремльдин Улуг ордузунга чыылган.

Чөвүлел хуралдың президиумунда — эштер Д. Ф. Устинов, К. У. Черненко, И. В. Капитонов, М. В. Зимянин, СЭКП ТК-ның килдистер эргелекчилери, чамдык министерстволарның болган ведомстволарның удурткулары, ССРЭ-ниң камгалал министриниң ораалакчылары, эске-даа шериг начальниктер, политаныылакчылар.

Партия эге организацияларының секретарьларының Бүгү-армия чөвүлел хуралынга СЭКП Төп Комитединиң чедирген байырын чыылганнар тергиинниг адаан чаңнап турда СЭКП ТК-ның Политбюро кежигүнү, СЭКП ТК-ның секретары К. У. Черненко номчаан.

Чымылганнарга чылыы-биле уткуттурган СЭКП ТК-ның Политбюро кежигүнү, ССРЭ-ниң камгалал министри Совет Эвилелиниң Маршалы Д. Ф. Устинов илеткел кылган. Байыр чедирилгезинин чылыг сеткери дээш партия Төп Комитединге, ТК-ның Политбюрозунга, эш Леонид Ильич Брежневке чөвүлел хуралдың кыржыктарының мурнундан чүректиң хаңызындан өөрүп четтириишкинниг сеткерин ол чугаалаан. Чепсектиг Күштер дугайында докладчал сагыш салыышкыны дээш ханы четтириишкинниг ол илеткелдээн. СЭКП ТК-ның чедирген байырын социалистиг Адачурттуг камгалаар талазы-биле ыдыктыг хүлээлгени моон соңгаар-даа төлептиг күүседиңер дээш партияның чагыы кылдыр хүлээп ап тур бис деп ол чугаалаан. Бистиң алдарлыг Чепсектиг Күштерниктиң коммунистери бүгү дайынчыларының ооң чагыгны олар алдарлыг-биле күүседип шыдаарын Төп Комитеттке аныктаан.

Экономиктиг, социал-политиктиг болгаш угаан-бодал хөгжүлдезинге Советтер чурту чылдың улам бурунгаарлап орар дөп, илеткелчи чугаалаан. СЭКП-ниң XXVI съездиниң шиитпирлерин, он бирги беш чылдың планнарын партияның удурткулгазы-биле совет кижилер амыдыралда сорук киришкинни боттандырып турар. Бистиң хей напионалдыг Төрөөн чуртувустуң алдарлыг юбилейинге — Совет Социалистиг Республикалар Эвилелиниң тургустунганындан бээр 60 чыл оюнга үлүгүттүр олар пайыралдыг, сырый каттышкан өгбүде болуп алган бар чоруур.

Коммунистиг тургузуушкунуң сорулгаларын дилеп политиктиг парын бандаларда шиитпирлээр апаар. Империализмниң агрессчи углавышкинниктиг бедик сеткиллелдиг, быжыг туруштуг болур чорукту, амгы үениң эң чугула айтырыгларын ооваарымчалыг, боттуг ёзу-биле көөр чорукту удуралыштыр тургузуушаан. Совет Эвилелиниң [illegible] талазы-биле СЭКП-ниң XXVI съездиниң тода болгаш доопу кылдыр илергейлээш, партияның болгаш күрүненин ооң даравазындагы үелеги документилеринде улам хөгжээн база тодаргайлаттынган шугумну чайгылыш чок чорудуп турар. Чурттуң аймаа чок чорууның дугайында бүгү чоннуң сагыш салыш турарын демдеглээш, Д. Ф. Устинов ол чорук Коммунистиг партияның политиказындан, шериг тургузуушкунуң ооң хүн бүгү үдуртуп турарындан илергейеттинин турарын онаалап эйтпаан.

Ам-ыдыында социалистиг туруттарның армиялары-биле Совет Чепсектиг Күштерниң кады ажылдаалгаларының айтырыгларынга докладаагаш, ол Армияга болган Флотка моон соңгаар-даа амыдыралга идепкейлиг, чүткүлдүг боттандырар, Чепсектиг Күштерниң дамырлы белеңни бедидер, онстын Төрөөн чуртувустуң күрүне эрге-ажыктарының идепкейлиг коругаар талазы-биле СЭКП-ниң XXVI съездиниң шиитпирлерин күүседир дээш моогаа чок ажылдаар дээрзин партия Төп Комитединге, ТК-ның Политбюрозунга, эш Л. И. Брежневке Бүгү-армия чөвүлел хуралының, партияның Төп Комитединиң мурнундан Д. Ф. Устинов бүзүрелин чугаалаан.

Ооң соңгаар Совет Армиязының болган Шериг Далай Фолдуевич Политиктиг ват эргелекчизиниң начальниги, армия генералы А. А. Епишев ышкыл кылган.

Чөвүлел хуралдың кирижикчилери оон-даа хүн ышкыларының чугаалавышаан кирижикке Армияның болган Флоттуң дамырлыг база ажыл-чурулгазының бүгү талазында партия организацияларының сорулгаларынга киизээннин ылетиилде угаандырган.

Партия организацияларының болгаш шиитпирлээр командирлер-биле сырый чаңгыс эштиг амылдавышаан, СЭКП-ниң политиказын Армияга болган Флотка моон соңгаар-даа амыдыралга идепкейлиг, чүткүлдүг боттандырар, Чепсектиг Күштерниң дамырлы белеңни бедидер, онстын Төрөөн чуртувустуң күрүне эрге-ажыктарының идепкейлиг коругаар талазы-биле СЭКП-ниң XXVI съездиниң шиитпирлерин күүседир дээш моогаа чок ажылдаар дээрзин партия Төп Комитединге, ТК-ның Политбюрозунга, эш Л. И. Брежневке Бүгү-армия чөвүлел хуралының, партияның Төп Комитединиң мурнундан Д. Ф. Устинов бүзүрелин чугаалаан.

Ооң соңгаар Совет Армиязының болган Шериг Далай Фолдуевич Политиктиг ват эргелекчизиниң начальниги, армия генералы А. А. Епишев ышкыл кылган.

Чөвүлел хуралдың кирижикчилери оон-даа хүн ышкыларының чугаалавышаан кирижикке Армияның болган Флоттуң дамырлыг база ажыл-чурулгазының бүгү талазында партия организацияларының сорулгаларынга киизээннин ылетиилде угаандырган.

(СЭТА).

НАЙЫРАЛДЫҢ ТУДУУ

Кытыгаар Амударья хемнең кежилдир транспорт коржин— автомобиль-демир-орук көвүрүү найыралчы күрүнелериниң —Совет Эвилелиниң болгаш Афганистан Демократтыг Республиканың эриктерии тудуштурупкан.

Тамбиинийн найыралдың болгаш кадыг ажылдавышкынын ол тудуда ажылаачы кижилериниң тамаржыктар полиси туктар-биле шиитпүшкен бурунгу Термез (Узбекистанның Сурханларья областында) маң 12-де шуут-да чатыытай бергеи. Ийи улустуң ажы-дүнмаа бүзүүн болгаш революсчу эрсеткил каттыштырылгазын аздаржыткан лозуннар, транспарантылар бер болганза, сеңнал депшидилгенин болгаш чөптүг чоруктуң принциптериниг үндезилеңген чаа ниитилел тургузуушкунунга, дашгыкының ажыынның халдаашкыннарындан төрөөн чүртүү болгаш революсиияны камгалаарынга демократтыг Афганистан чедиишкиннерлиг болзун дээш күзээшкиннерлиг ынайгыыллар.

Байыралда чеде бергеннер: СЭКП ТК-ның Политбюро кежигүнүнге кандидат, Узбекистанның Компартизиының ТК-зының бирги секретары Ш. Р. Рашидов баштаан ССРЭ-ниң партия-чаазак делегациязынга, Афганистанның Улус-демократтыг партиязының ТК-зының Чөвүлелиниң Дергээ В. Кармаль баштаан Афганистан Демократтыг Республикажа партия-чаазак делегациязынга чыылганнар түрекпиң хаңызындан байыр чедирип турган.

Эштер Б. Кармаль биле Ш. Р. Рашидов олар чыылганнарның мурнунга чүве чугаалаваш, найыралдың чаа тудуу, ону ажылдаага хуусаазының чаа мурнады киирбеви кожа ийи чүрттүң ажылчы чеңнелериниң арасында аңы-дүнмаа найыралдың база бир чыыткыланчак илереп-дир деп чугаалаанкар.

ССРЭ-ниң болгаш АДР-ниң делегацияларының удурткулары кызыл ленталы — Ортаа Азиянын үүт хемнин мөңгүдүг редь болгаш автомобиль-орук ажыттырган.

Б. Кармал биле Ш. Р. Рашидов Термезтен Амударьяның афган эриниче — Хайратон портче ол көвүрүглеп кешкеш, чеде берген. Анаа афган-совет найыралдың митингизи болган. АУДП ТК-ның Политбюро кежигүнү, АДР-ниң Министрлер Чөвүлелиниң Дергазы С. А. Бешгонд биле Узбек ССР-ниң Министрлер Чөвүлелиниң Дергазы Н. Д. Худайбердыев ук митингиге чүве чугаалаан.

Совет түдүгжүүрүмнүң дузазы-биле туттунган болгаш чүүлдер сайгарар сорулгалыг түдүгларның улуг комплексизи, Хайратонда баштайгы афган демир-орук станциязын, электростанцияны, склад бажыңнарын, эске-даа объектилерин совет болгаш афган делегациялар кежигүннери эрттир көрген.

Ол-да хүн ССРЭ-ниң партиячаазак делегациязының АДР-ниң партия-чаазак делегациязы-биле ужуражылыышкыны болган.

Совет Эвилелиниң болгаш Афганистан Демократтыг Республиканың найыралы, кады ажылдакылгазы база интернационалчы эп-сеткил каттыштырылгазы ийи чүрттүң удыстарының чаагай чорууна, ол кавы девискээрге тайбыны болгаш шиитпир-биле удуртар аразында айыыл чок чорууну быжыглаарының экономиказынга таарыштыр бажыгтың үламчылавышаанын беседа үезинде демдеглээн.

(СЭТА).

Чер ажылының зона системазы

ХӨЙНҮ БИЛИП АЛГАН

Чер ажылының эртемге үндезилеттинген зона системазын бо чылын бистиң республиканың чамдык районнарында шинээдип ап эгелээн. Бо чаа арга чер ажылының моон мурнунда турган эрги системазындан онзагай чүүлдериг болгаш бергелерлиг. Мында хамык ужур чүдел дээрге хөрээн камгалаар янзы-бүрү чаа машиналарны бедик беримчелиг кылдыр ылантыг ажыглаарынга ылык өөренип алыры.

Улуг-Хем район — тарылгазының шөлү хат эрозиязынга таваржып турар черлериниң бирээзи. Ынчангаш республиканың тараалаар районнары-биле чергелештир, Улуг-Хемниң хөрээн камгалаалдыг системаже шилчидер дээш, ооң ажыл-агыйларын эрозиядан удур чепсек-херекседдер-биле бүрүн хандырган.

ЧЕР АЖЫЛЫНЫҢ хөрээн камгалаалдыг системазынче бистиң районнуң ажыл-агыйлары 1981 чылда эгелеп киргеп—деп Улуг-Хем районнуң көдөө ажыл-агый эргелелиниң начальныгы Валентин Васильевич Хапгаев түүлелеп. Ынчайгы чылда чогумчалыг түңнел чедип ап шыдаваан бис. Ооң боттуг чылдагааннарывыс бар. Бирээде, хөрээн камгалаары-биле ажыглаар техниканы четче ап шыдаваан турган. Шөлде, чаа техниканы ажыглаарынга чер ажылдыглар өөренип албаан. Үште, черниң довураан ыдаре кагдырбайн болбаазырап, паркетты чаштырарын эрте чорутпакан, ооң ужурундан тараалар өлүк дүжүүрине чедир калбай калган. Үстүнде айыткан үш кол чылдагаанны чайлаарының боттуг хемчегларын бо чылын аңдыпкан.

Ол хемчегларның бирээзи — май 10-да «Улуг-Хая» совхозтуң № 2 бригадазынга эрттирген район семинары болган. Чер ажылының хөрээн камгалаалдыг системазын херек кырынга боттандырып чорударының практиктиг айтырыгларын анаа сайгарып көргеи. Семинарга республиканың Көдөө ажыл-агый министерствозунуң специалистерин, Көдөө ажыл-агыйның [illegible] специалистери, ортем ажылдакчыларын чалап келдирген. Районнуң бүгү совхозтарының [illegible] парткомнар секретарьлары, кол агрономнары, кол инженерлери, бригадирлери, радионуң удуртур ажылдакчылары киришкеннер.

Семинарны эрттирер чер ажылдыг «Улуг-Хая» совхозтуң № 2 бригадазының шилип алганы таварылга эвес. Хөрээн эрозиязын болдурбас чаа техниканы кадагалап, айлап таарыштырып, ажыглап турары ында районнуң өске ажыл-агыйларындаа ында и хоорее. Чаа техниканы ажыглаарынче совхозтуң удуртукчулары, специалистери онза кичээнгейни салып турар.

Семинар эгелээриниң мурнуу чарымда, ажыл-агыйның кол агроному Иван Андреевич Иванов биске мынча дээди:

— Бистиң шөлдеривис хат эрозиязынга аажок таварышкан. Кырында чемпштиг кара довураан хат чула шаап каапган ховулар-дыр бо. Ынчангаш чаңгыс-ла шынаныывыс —эрозиядан удур техниканы чеп ажыглаары. Чүгле ооң ачызы-биле турум, чазагай дүжүттү ап болур.

ДЕЛГЕМ шөл ортузунда хову турлаанын бажыңпарының арыг-сидим ажок, агарты чугайлагылаан каш. Каш язы маркалыг күчүлүг тракторларны чурум чыскаадлыг кылдыр тургускаавааш. Районнуң совхозтарындан келген аалчыларга көргүзер, хөрээн эрозиязынга удур ажыглаар техниканы ында делгээн. Машина бүрүзүнүң чанында ону ажыглаарын, будурукчуудун, канчаар кожарын калбак ыяшта тодаргай бижээш, өргенде бажыглап каан.

СЭКП Улуг-Хем райкомунуң бирги секретары Кара-оол Андреевич Маспык-оол семинарны ажыдарда чүве чугаалаан. чер ажылының хөрээн камгалаалдыг системазынга шилчиир талазы-биле районда байдалга ыксазы-биле доктаваан. Эрткен чылдарда районнуң ажыл-агыйларында чер хумагалавайн, кайы хамаан чок чардырып, ширии аңдара кагдырып болбаазырадын келгенинин ужурундан тарылга шөлдөри ыдыктыг хат эрозиязынга таварышкан, үүш-дүжүктүүр харык чок апарган. Ынчангаш чер ажылының хөрээн камгалаалдыг зона системазынче шилчиири хүннүң соцгаарлаттынмас айтырыгы болу берген. Районнуң бүгү совхозтары эрозияга удур хереглээр бүгү техника-биле бүрүн хандыртынган. Ынчалзажок ону ажыглап билир дүржулга, чаңчыгышкын чок болуп турар. Ону барымдаалаш, практиктиг семинарны эрттирер деп шиинирлээнин дыннаткан.

СЕМИНАРГА Көдөө ажыл-агыйның дүржулга станциязының чер ажылының киидизинин эргелекчизи Владимир Александрович Барышников ооң ужур-дүзазының, эчис сорудалынын дугайын чугаалаан. Чаа системаның онзагай чүүлү — черни хат эрозиязындан камгалаары, ооң үнүшкүүн болгаш дүжүткүүрин бедидери. Хөрээн камгалаалдыг системаның чарылбас кезээ—шилиин диликтей тарылары. Диликтерниң калбай 200—300 метр болур. А Улуг-Хемниң чаңгыс ажыл-агыйларында ону шын эвес ыяшын. диликтерниң калбаан 100—150 метр чедир улгаттырып турар. Оон кандыг-даа ажык болбас деп, В. А. Барышников айткан. Хат эрозиязынга таварышкан черлерге ээ чугула хемчегларниң бирээзи — курактурар черлерни болбаазыралынын технологиязын шыңгыы сагыыры. Ылаңгыя Улуг-Хем районга курактурар черлер бүгү тарылга шөлүнүң кезии хиреэи болур ужурлуг. Курактурар черлериниң технологиязы дээрге, часкы баштайгы болбаазырадылгазын БИГ—3 дээр илиир-биле эгелеп, хөрээнүн кырында каъдында үнүп эгелээн бок таңгыстарын уштаары. Ынчал ханызын 4—6 см кылдыр болбаазырадыр. Дараазында улам ханыладып 10—12 см чедирер. Үшкүзүнде 14—16 см удуредир. Бок үнүп кеступ коорее, шак ынчаар болбаазырадып турган, чаңгыс сезон тургузунда-ла ону бүрүн узуткан, черни көңгүс арыг кылып ап болур.

Үрезин ажылы зона системазында онзагай черни эдлеп турар. Өске черлерден үрезин садыл алыр чорук янзы-бүрү бок үнүштер-биле шөлдерни бокталдырар болгаш чогумчалыг түңнел бербес. Ындыг болганда, оның кирижиниң сыыр чүве—бодунуң үрезинни илеүрүп алыры. Тус черге өстүрген, оон ангар-бойдус байдалынга таваржыр, районнуттан үрезин турум чаазак дүжүттү бериң болур. Оон аңгыда үрезин тараа өстүрер участоктарга чемпиндиргеги чогуур норма ёзугаар тегеринге база үрезинни алыр болгаш оларны эдип таварыштырарын, трактерге кожарын, кавыыр ажыктаалын практика кырынга өөренген. Чогуур таймаалыгны Көдөө ажыл-агый министерствозунуң база Дүржулга станциязының специалистери көрсеп турган.

Оон соонда хөрээн камгалаалдыг янзы-бүрү машиналарының долгелгезин көрсеп, болгаш оларны эдип таварыштырарын, трактерге кожарын, кавыыр ажыктаалын практика кырынга өөренген. Чогуур таймаалыгны Көдөө ажыл-агый министерствозунуң база Дүржулга станциязының специалистери көрсеп турган.

Үш семинар солуп болуп эрткен. Оон киржикчилерни хей чаа түүлдерни билип алган.

Б. АРАКЧАА,
«Шынның» тускай корр.

Тувинская республиканская библиотека им. А. С. Пушкина

Партийжи амыдырал

ЭКИ ЧҮҮЛДЕРНИ УЛАМ БЫЖЫГЛААР

Мурнунда чылдарда хожуданган ажыл-агыйларның саныпка кирип турган «Дөн-Терээ» совхоз он бирги бешчылдың башпайгы чылының планнаг даалгаларын бирле дүгаар доодур болгаш ажыр күүседкен. Совхоз күрнеге 155 тонна эът садар түргаш 192,6 тоннаны, 50 тонна сүт садар түргаш 62,4 тоннаны сатпаа болгаш төрүүр 100 сарлыкка оналаштыр 95 бызаны жамгалап алган. «Дөн Терээ» бо чылдың башпайгы кварталында күрүнеге недре ажыл-агый продуктуларын садарының планын база ажыр күүседкен.

Ажыл-агыйның хожуданган бандалдан үштүнарынга совхозтуң директиязы (директору С. Ш. Комбу), шында партком (секретары М. А. Сарыглар) ажылының стилиң, методун үнделгени-биле экижиилеп, чон оруунга кижизидилге ажылын улам күштелдиргени улуг салдарлыг болган. Партком коммунистиниң аңгыдарының ролин бедидип, [illegible] ажылдарынга, комсомол комитединиң дээш эске-даа хөй-[illegible] ажылдарынга, коммунистерниң артыкшылыг [illegible] ажылдарынга, [illegible] ажылдарынга, [illegible] ажылдарынга,

БӨМБУРЗЕКТИҢ СУДАЛЫ

СЭТА болгаш ПМА: КЫСКА ДЫҢНАДЫГЛАР, ТАЙЫЛБЫРЛАР

ЕВРОПАГА ТАЙБЫҢ ДЭЭШ. КАДЫ АЖЫЛДАЖЫЛГА ДЭЭШ

Европага аймыл чок чорук болгаш кады ажылдажылга дээш хөделиишкиннерни Тайбының Бүгү-делегей Чөвүлелиниң шинчилеринден ёзугаар эртирген неделязы дооулган.

Совет Эвилелинге оны ажок улуг көдүлүүшкүнүүр арттырген деп. Тайбын камгалалының совет комитединиң дергазы, «Правда» солунуун политиктиг хаабажаракчызы Г. А. Жуков СЭТА-ның корреспондентиниң чугаазында. Бүгү чоргаар тайбын таваларыкчылаашкын чөвөскелдерин чугаалаан. Бүгү чоргаа тайбын таваларыкчылаашкын чөвөскелдерин маргылдаа, хуралтаны болгаш ужуражыышкыннары болган.

Ленинградта Типлелге тураскаадылган чаңчыл. маалыр Брест пинвозунун ханаларының базарыңа чыылган он-он мун кижилер: халапты дайын катаптаваа ужурлуг! деп быжы-биле медегленнер. Донбассты хостаар дээш кадыг-дашкын тудуушкынчылар болган черге — ат-сураглыг Сачо-хөөрге болган митингиге хей мун кижи киришкен «Европага тайбын хөөнү». «Европага — ядролуг чепсектиг дүжүрээ» «Чөвүлел тайбын төлбее ужуулуг дээш доозупкаралыг Астрахандың ооскан кыстары «Алыяктар тайбын дээш» деп чыскаалче үнгенер.

Ындыг чижектерни хөйүүбиле коргузуп болур деп. Г. А. Жуков чугаалаан. Од-ла бүгү чүүлдер тайбынның ыяшкыс бүгү-ле болдунгу дег чүүлдерни кылыр дээш совет кижилериниң шинчилеачиниң дугайлыр. эш Л. И. Брежневтиң көдүрген чаа тайбын шинчилаалардың оларның чаңгыс эп-сеткилиг деткип турарыныя дугайын хөречилел турар.

Хөделиишкиннер неделязын кушаажылы хүнегжик аттиерн-биле база демделээн. Типлелге хүнүнде — баймалдыг хүнде тайбының хей-хей совет талалакчылары ажылдап үнген болган ажылдан алган акша-хереглериниң Тайбының совет фондузунче шилчиткен. Ындыг кижилер Волгоградта. Магазинга. Ростовка. Минскиге. Витебскиге. өскелер чамдык хоорайларга бала болган.

Ядролуг чайының айыл-кыжанының болдурбазының спициалистиг чүүттарының акыт-тумга улустарының чайгылыш чок чүткүлүн үш күрүшенин кыдыгаалыпта —Ужгород хоорайга Совет Эвилелиниң. Венгрияның болган Чехословакиянын телеэлекчилериниң делегей ужуражымнықнарыр көргүскен.

Европа дээрге тайбының хандырар дээш чыскаалдар киожикчилериниң ноо кичиңгейинге турган. тодарай айтырыгнын дугайын чугаалар хүр болза. Европага оруумак кижилер хөй болза. Европага оруумак кижилерни кыымгаалаар дугайынга айтырыг биоги черге турган деп. Г. А. Жуков онаалап демделээн.

(СЭТА).

Тайбың – социализмниң политиказы

ШЫНЧЫ АЙТЫКЧЫ

ПХСФ-ниң Национал удуртулгазының кежигүүн. Национал катап тургустуушкун чазааның Удуртуунуң чөвүлелиниң [illegible] Даниэль Ортегага баштаткан Никарагуа Республикавың күрүне делегациязын Кремльге хүлээп ап турда. Леонид Ильич Брежнев мынчаар чугаалаан: «Никарагуаның удаан шыпкыт хөректе болгунун хан тамырындан тудуп хөрээн камгалап турар. Тен Америкада ол удуг эвес күрүне болгунун хамаарышпас. чоруун камгалаар болгаш тайбың байдалга чүүттаан дээш. аңаа удуг кадыг даа өнүчк-чөгүлелерниң сөскаттынган турарын чедип алыр дээш бүгү күжүн салып турар. Никарагуа улус боттарының ыяшкыт шыпкыт демделеннге Совет Эвилелиниң тайбың күзээр таштыкы политиказындан удуг деткимчеин ап турар. ПХСФ-ниң удуртулгазының кежигүзү Никарагуа Республиканың Күрүне чөвүлелиниң дарганы Кардлос Чыпее Тельес ПМА-ның корреспондентиниң Игорь Номира-биле беседованда ол бүгүнгү хүнүлиг чугаалап турар.

— СЭКП-ниң XXVI съездиниңге, ооң соонда совет профсоюзтарның съездиниңге СЭКП ТК-ның Чиргиге секретары Л. И. Брежневтиң тайбын эгелекчи саналлаары делегей байдалының дыка чидиглиг турары амгы үеде оңза чугула боор турар деп санаар мен—деп. ол чугаалаан.

[illegible] Никарагуаның [illegible] чүүттаан [illegible] Сандинистиг [illegible] партиязының чүткүлүнге [illegible] хөй-хөлеп [illegible] болгаш кайы-даа талага ажыттыг [illegible] Никарагуаның [illegible] СЭКП-ниң бөдүүлгени боза катап бадыткаттынган. Ол үеэрге биоинформатиктиг [illegible] Никарагуаның [illegible] чүүлдүр [illegible] чүүлдүр [illegible] Никарагуаның [illegible] Никарагуаның [illegible] Никарагуаның

Бистиң аалчыларывыс

ХӨГЖҮМНҮГ КОМЕДИЯЖЕ ЧАЛАЛГА

Аку-дүмә совет улустарының наймаалдыг улуг өгбүлези болур ССРЭ-ниң 60 чыл болурунга тураскаадкан культура, уран чүүл талазы-биле республикалар, областтар аразында көрүлдезиннерни бо чылын чер-черге организастап эртирери көрдүнүп турар. Кожавыс Красноярскиден хөгжүмүнүг комедия театры биете аалдап келген. Оларның амгы гастроль оюннарын бо чылдың июльда бистиң республикага эртер Красноярск крайның хүшүрүмниң программазында киирип турар.

Үк театр тургустунгандан бээр 25 чыл болган. Оон репертуары байлак артистерниң составында ас-хөрээлиг аныяктар хей. Ындыг комедия-биле кызылчылар колдуунда бир дугаар таныжаалар. Үк театр биете бир дугаар аалдап келген. Шиилерде күүселдеринде артистер ырлап, таңнылап дурааш көргүскүге дамчыдар, анда каттырынчыг аян кол киирип турар болгаш, көргүскүлер оны сонуургалбиле хүлээп алыр.

Кыдыгланыр аалчыларывыс ийи шиилиң көрүп четтигинкинер. Баштайгы көрүлдезинде бүдүүмүлүг-ле, ама-ла ооң соонда ол-ла дугаар ышкаш болбайн, артистер бүрүзү-биле таныжып, оларның ажыктар-даа барыы демдеглеттинген.

Совет Эвилелиниң составында Тываның бактаап киргенден бээр 40 чылын ийи чыл болгаш байырлаар. Анаа утку-култур база ССРЭ-ниң 60 чыл болур улуг ыбилейин тавазыштыр улусчу чогаадылганың бот-тывынгыр уран чүүл фестивады чарыаттынган. Республиканың хөгжүм-шин театры Тээрэн чуртувустуң найыралы Москвага чогаадыкчы отчедун база бараалгадыр.

Тыва театрның артистери чогаадыкчыларның аразында кинолярда база ойнап турарын министр айыткан. Совет Тываның 40 чыл болур ыбилейинге уткуштур Социалистиг Күш-ажылдың Маадыры, Бүрүне шаңналыын лауреады Салчак Токаның «Араттың сеңгү» деп романың кино кылдыр тургузары көрдүнген. Чугаазының түнелиинде А. С. Сереп аалчыларга чедиишкиннерни күзеп, байыр чедиргеп.

Красноярскиниң хөгжүмүт комедия театрының коллективизиң аразынга болуп эртекен сезонда крайның артистериниң аразынга болуп эртекен эң эки кыс роль дээш конкурстуң тиилекчизин Ирина Бойко чедиишкиннииг ойнадыл. Ол ышкаш Галина (РСФСР-ниң алдарлыг артизи Т. Агапова), Чайка (Г. Хакимов), Баланеп (Ф. Калашников), Ичёлка (В. Вавилов), таңнылыл ирей Слива (Карел АССР-ниң алдарлыг артизи В. Ожередьев)—солуп оюрхевирлер, ажыл-чаңнар болгаш чедиишкиннииг кылдынган артисчи ажылдар деп түнелеттелер келдим.

Кожаларның хөөг үнүп дыннап ора, ооң чогаадыкчы болуунуң талалтылыг аныяктардан тургустунганынга өөрбес арга чок. Аныяк болганда ооң келир үезин, чедиишкиннерин мурнунда дээрэн билдинигир. Хөгжүмүгүт комедияның шимелде ыаасталгазы бөдүүн болгаш шынарлыг. Улуг ак сууглу, херимелдир үнген алдын-сарыг тараалар бүгү болуушкуннарны, долгандыр болуп турар байдалдарны чайгаар-ла хаара туда бээр, таарымчалыг.

Бистиң театрывыс база хөгжүмүгүт театр болгай. Ындыг-ла дээш аңаа немелде күш-ылгалар көргүзүгүт инструментальдарга ойлаар ыры, таңны артистерин белеткеп чорудар деп «Аңчының маршынга чугаалажыл турары шын. Бо чылын биске он шаа балет артистери немежин кээри, а бет-алды чыл болгаш ырлаар, таңнылаар дээш эртемниг аныяк кадрларның доозуп чедип кээри—Тыва драматургиязының, музыказының, хореографиязының хөгжүлдезиннге чаа базым, хөгжүлде болур ужурлуг.

Кожаларывыс Красноярск крайның культуразынга болгаш уран чүүлдүүн бистиң республикага ССРЭ-ниң 60 чылынга тураскаадкан хүшүрүмнүң ажыктан хөгжүмүгүт комедия театрының ооң-тогаатынга чедиишкиннерин Тыва театрның коллективизиң күзеп, чогаадыкчы харылзаалары улаамчылаар бодалдыг бис. Улуг-Хемниң унунда кожаларывыстың эткеш үнү удам өткүт болуп, хөгжүмү чангыланып, көргүскү чону хей болуурун чергинде хамыыпдан күзеп мен.

В. СЕРЕП-ООЛ.

ЧУРУКТА: Красноаржыларның «Стряпуха» деп шиилериндеи көргүзүгүт.

В. КАРА-САЛДЫҢ фотозу.

КОЖАЛАРНЫҢ ХОЮГ ҮНҮ

Социалистиг Күш-ажылдың Маадыры, «Огонек» журналдың көл редактору, ыыт-чугаа совет шүлүктү болган драматург Анатолий Владимирович Софроновтуң ады кижи бүрүзүнге билдингир. ССРЭ-ниң Бүрүне шаңналарының кашы дакпыр лауреады драматургтуң чогаадыкчы амыдының өзөөлүг ооң тараадан Бубаның омак-хоглуг күш-ажылгазы шиилериниң дугайында үш коллектиг комедиязы киирип турар. Ол үш комедиязының мазаалдарга —«Аңчем кылынчыны кыс Павлина, хову бригадазының бригадири Галина, механизаторлар бригадири Чайка, комбайнер Кавацел (халашкан солдат) болгаш өскелер-даа трилогиязының ыяа маадырлары болуп арткан. А. Софроновтуң үк трилогиязы бөгөн чылдарны ажыктар-даа барыы демдеглеттингеи.

Совет Эвилелиниң составынга Тываның бактаап киргенден бээр 40 чылын ийи чыл болгаш байырлаар. Анаа утку-култур база ССРЭ-ниң 60 чыл болур улуг ыбилейин тавазыштыр улусчу чогаадылганың бот-тывынгыр уран чүүл фестивады чарыаттынган. Республиканың хөгжүм-шин театры Тээрэн чуртувустуң найыралы Москвага чогаадыкчы отчедун база бараалгадыр.

Тыва театрның артистери чогаадыкчыларның аразында кинолярда база ойнап турарын министр айыткан. Совет Тываның 40 чыл болур ыбилейинге уткуштур Социалистиг Күш-ажылдың Маадыры, Бүрүне шаңналыын лауреады Салчак Токаның «Араттың сеңгү» деп романың кино кылдыр тургузары көрдүнген. Чугаазының түнелиинде А. С. Сереп аалчыларга чедиишкиннерни күзеп, байыр чедиргеп.

Красноярскиниң хөгжүмүт комедия театрының коллективизиң аразынга болуп эртекен сезонда крайның артистериниң аразынга болуп эртекен эң эки кыс роль дээш конкурстуң тиилекчизин Ирина Бойко чедиишкиннииг ойнадыл. Ол ышкаш Галина (РСФСР-ниң алдарлыг артизи Т. Агапова), Чайка (Г. Хакимов), Баланеп (Ф. Калашников), Ичёлка (В. Вавилов), таңнылыл ирей Слива (Карел АССР-ниң алдарлыг артизи В. Ожередьев)—солуп оюрхевирлер, ажыл-чаңнар болгаш чедиишкиннииг кылдынган артисчи ажылдар деп түнелеттелер келдим.

Кожаларның хөөг үнүп дыннап ора, ооң чогаадыкчы болуунуң талалтылыг аныяктардан тургустунганынга өөрбес арга чок. Аныяк болганда ооң келир үезин, чедиишкиннерни мурнунда дээрэн билдингир. Хөгжүмүгүт комедияның шимелде ыаасталгазы бөдүүн болгаш шынарлыг. Улуг ак сууглу, херимелдир үнген алдын-сарыг тараалар бүгү болуушкуннарны, долгандыр болуп турар байдалдарны чайгаар-ла хаара туда бээр, таарымчалыг.

Бистиң театрывыс база хөгжүмүгүт театр болгай. Ындыг-ла дээш аңаа немелде күш-ылгалар көргүзүгүт инструментальдарга ойлаар ыры, таңны артистерин белеткеп чорудар деп «Аңчының маршынга чугаалажыл турары шын. Бо чылын биске он шаа балет артистери немежин кээри, а бет-алды чыл болгаш ырлаар, таңнылаар дээш эртемниг аныяк кадрларның доозуп чедип кээри—Тыва драматургиязының, музыказының, хореографиязының хөгжүлдезиннге чаа базым, хөгжүлде болур ужурлуг.

Кожаларывыс Красноярск крайның культуразынга болгаш уран чүүлдүүн бистиң республикага ССРЭ-ниң 60 чылынга тураскаадкан хүшүрүмнүң ажыктан хөгжүмүгүт комедия театрының ооң-тогаатынга чедиишкиннерни Тыва театрның коллективизиң күзеп, чогаадыкчы харылзаалары улаамчылаар бодалдыг бис. Улуг-Хемниң унунда кожаларывыстың эткеш үнү удам өткүт болуп, хөгжүмү чангыланып, көргүскү чону хей болуурун чергинде хамыыпдан күзеп мен.

В. СЕРЕП-ООЛ.

ЧУРУКТА: Красноаржыларның «Стряпуха» деп шиилериндеи көргүзүгүт.

В. КАРА-САЛДЫҢ фотозу.

БУГОЙНОДА МАРГЫЛДАА

БЕЛГРАД. Май 12. (СЭТА-ның корр.). Делегейниң шымыраачылыарының Бутойно деп югославтыг хоорайда болуп эртип турар маргылдаазынга дертикү салыгның соонда Каспаров 3,5 саннып ап, өскелерин мурнаап. Эдлеглиг үжүраажылгага ол Ивковту уткан. Өөнге улустуң үжүраажылгалары Тиммаи — Кавалек оларның сонгаарлаткан салыыпдан ангыда, хаймы болуп доозулган. Любоевич—Найдорф, Хюбнер — Ларсен, Андерсон—Спасский, Глигорич—Петросян, Иванович—Полугаевский олар хаймынашканнар.

Артхан ойнакчыларның байдалы мындыг: Полугаевский—3 саннып, Петросян—2,5, Иванович, Спасский, Ларсен, Любоевич, Андерсон болгаш Найдорф олар 2-2, Тиммаи—1,5 (бир сонгаарлаткан салыгныг). Хюбнер болгаш Глигорич—1,5-1,5, Кавалек—1, Ивков—0,5 саннарлыг.

Кижи болгаш бойдус

ИЖЕР СУГ КУРЛАВЫРЫ

«Кижи төрелгетенге ижер суг чедишпейн баар уе келирө деп чамдык футурологтар сагындырып турар. Оларның оозу үндезининг бе?

ЫНДЫГ-ЛА аймыдыг болгу дег чүве чок-даа болза, чамдык таварылгалар бо талазы-биле ышкыны өскен хандыр боданыдырыптар болдур ийин. Ол-ол чурттарда ижер суг чедишпейн турар, чамдык күрүнелер оны кааи чыдарда улуска нормалап берип турар, а чамдыктары өске чурттан сөөртүп ап турар. (Чижөө, Голландия биле ГФР—Норвегиядан, Чаа-Зеландиядан экспорт турар).

1981—1990 чылдарны ЮНО ижер сугнуң оң чылы деп чарлаан. Ынитизи-биле ийи миллиард хире кижини ооң-биле бүрүп хандырары арай бергеден турар. Ооң өзүп орар негелдеми долулу-биле хандырарынга ам-даа дыка хей түүлдерни кылыр херек. Бирги эллегде ижер сугнуң чер, чурттар аайы-биле бала чер кырында ниити чеже барын тодарадыры, ону чи ажыктарны тогуда.

Айтырыглар нарын-даа болза, күүсеттинүп болур. Оюунниг-ирлээрниге совет специалистер бөгүнгө шени эвес сайгарылгалар кежигүл турар. Оларның удуг хемчээлдиг ажыктарын ында чижек кылдыр киирип болур. Делегейниң суг балансының аттары (70 мун хире метео болгаш гидрология станцияларының медээлеринден тургустунган 50 карта) болгаш «Делегейниң суг балансы» болгаш Черниң суг курлавыры» деп монография хамаарыкыр. Ол дээрге бөмбүректиг девискээрлер аайы-биле кылган тодаргай анализ-дир. Ужур дужаанныг талазы-биле ооң-биле поолитиканда ында деңнеп ажыктар хөөвүр. ЮНЕСКО-ның шинчилеринге езугаар ол ажылдарны англи болгаш испан дылдарда база парлап үндүрген. Ол монографияны болгаш атласты белетекпеп авторлар 1981 чылда ССРЭ-ниң Күрүне шаңналын алган.

ЧЕРНИ октаргайдан өөрге, «суг бөмбүрээзи» ыылдыр кестүр. Чүге дээрге, өске планеталарга бодаарга, үшүүн ийи кезии хирезин сут шыва алгаи. Ындыг-даа ооң хей кезии дустуг суг болдур ийин. Ижер суг чүгле 2,5 хире хуузу, а бистиң болени-биле ап ижип турарывыс суг (поляр доштарын сананаска)— чүгле 0,3 хуу.

Янзы-бүрү хереглелдерге кижи төрелгетен ижер сугнуң 6 хире хуузун, азы 2000 кубокилометрин ажыглап турар. Ындыг-даа делегейниң ында-аайында болгаш чонунуң санының өзүп турарыбиле 2000 чылда 6000 кубокилометр чеде бээр.

Экологтуг чүрүмүүн шинчаарлаашкынның санаавайн барып болбас херек. Бир авес үлетпүр артынчыларын арыглавайн тогер болза, сугнуу 15, харын-даа 40—60 катап болбаазырадыр херек, а арыглап каан болза, алды хире катап болбаарадыр. Бир авес бо талазы-биле чогуур хемчеглер албас болза, XXI үүс чылдың эгезинде делегейниң бүгү хемнерин арыглап аптаар аналр бис. Ындыг-даа суг курлавырында хумагалыг болур чорук үлеэн шиитпиг негелде апарган.

Далай сууи кижи ижер сугнуң 60 хире хуузун, азы 2

Бүгү чурттарның пролетарийлери, каттыжыңар!

ШЫН

СЭКП Тыва обкомунуң, Тыва АССР-ниң Дээди Совединиң болгаш Министрлер Чөвүлелиниң органы

№114 (11912) | 1982 чылдың май 16, воскресенье | 1925 чылда үндезилеттингеш | Өртээ 3 кеп.

ТУДУШТУРУЛГАНЫ БОТТАНДЫРГАН

Башкарылгалыг «Салют-7»–«Союз Т-5» комплекс орбитада

СЭТА-ның дыңнадыы

«Союз Т-5» космос кораблин «Салют-7» орбита станциязы-биле тудуштурарын 1982 чылдың май 14-те Москваныг-биле 15 шак 36 минута турда боттандырган. Эштер А. Н. Березовой болгаш В. В. Лебедев станцияның өрээлинче киргеп соолукда чер чөвүгүнүң орбитазында «Салют-7»—«Союз Т-5» ужудуушкуну башкарылгалыг эр тем-шинчилел компленизи ажылдап эгелээн.

«Салют-7» станция ийиги салгалдың орбита эртем станцияларының сайзыраңгайжыткан хевири болуп турар. тудуштурарының ийи белдирлери биле оңу хандырган болгаш экижитнен ажыглал шынаарларлыг. «Союз Т-5» кораблын станцияже кирер эжинтиң таязындан оең-биле тудуштурган.

Комплекстиң экипажы станцияны ажылладырын болгаш ужудуушкуннуң программазын күүседирип эгелей бергеп. Ол программада дараазында чүүлдерни айыткан:

— улус ажыл-агыйының янзы-бүрү адырларының эргежыынга дүүштүр черниң ыры болгаш оең агаарын шинчилээри:

— астрофизиктиг, медицина биологтуг шинчилелдерни. технологтуг болгаш техниктиг шенелделерни чоруудары:

— орбита станцияларының сайзыраңгаймыткан система ларын болгаш аппаратуразын шенээри база тазарыштырары.

Телеметриктиг информацияның медээлерин өзугаар алырга. «Салют-7»—«Союз Т-5» комплекстиң берт системалары чогумчалыг ажылдап турар. Космонавтылар Березовойнуң болгаш Лебедевтиң казынчыл байзалы эки.

Чер чөвүгүнүң космос делгеминде амгы үеде орбитаның эртем-шинчилел совет ийи комплекстери ажылдап турар: ужудуушкуну башкарылгалыг «Салют-7»—«Союз Т-5» комплекс болгаш ужудунчузу чем чурумда ажылдап турар «Салют-6» — «Космос-1267» комплекс.

«Салют-6» станция космос ужудуушкунунга аюл чартык чыл ажыг үениң дургутумда чоруп турар. Чер чөвүгүнүң орбитазынга үр үеде чоруурунуң байзалдарында «Салют-6»—«Космос-1267» комплекстиң дериг-хелокселарын болгаш аппаратуразын шенээри үргүлчүлеп турар.

Башкарылгалыг «Салют-7»—«Союз Т-5» эртем-шинчилел комплекизининң чедишкининиг амылдап эгелээни космос делгеммерни тайбың сорулгаларга улам ыңай шинчилээринге болгаш шиңгээдип алырынга доктаамал ажылдаар орбита станцияларын тургузар сорунга чугула базым болуп турар.

Совет космонавтиканың чаа чедишкинии — Совет Социалистиг Республикалар Эвилелиниң тургустунганының 60 чыл ооңчу чылынга Төрээн чуртка чаагай белек-тир.

ЧАШТЫРЫЛГАГА—БЕДИК ТЕМП

Республиканың шөлдериниң ажыл-ишчилери хөрзүнге өлшыкты базырарын кыска үеде чорутикан. Ам хөрзүннүң болбаазырадырыгазын, тараа база мал чеми культураларның чаштырылгазын, картофельдиң олуртулгазын кылып турар.

Хөрзүннү эрозияга удур болбаазырадырынче бо чылын улуг кичээнгейни салган. Тывага чер ажылын чорударының эртемге үндезилеттинген зона системазын ажылдап кылган. Ону боттандырар талазы-биле практиктиг хемчеглерни недээ ажыл-агый эргелеелериниң, совхозтарның, «Сельхозхимия» наттыжышкынның болгаш Сельхозтехчуромнуң удуртукчуларының база специалистериниң агрономиктиг чөвүлел хуралынга чугаалашкан. Чер ажылының зона системазын шингээдир, хөрзүн камгалалының чаа техниказын өөренир семинар-чөвүлел хураларны Чөөн-Хемчик, Улуг-Хем, Кызыл болгаш Тес-Хем районнарга база эрттиргилээн.

Бо чылын Кызыл, Таңды, Улуг-Хем районнарның бүгү совхозтары, а Бии-Хем, Каа-Хем болгаш Чөөн-Хемчик районнарның совхозтарының чамдыызы эрозияга удур техника-биле бүрүн хандыртынган. Ам ол ажыл-агыйларның тараажыларының сорулгазы чүл дээрге, эрозияга удур чаа техниканы часкы хову ажылдарынга билдилиг, бедик бүдүрүкчүлүг ыылдыр ажыглаш, черден бедик беримчени алыры болур. Чаштырылганы дүрген темпилиг болгаш эки шынарлыг чорудар төлээде, эрозияга удур бүгү машиналарны шын комүп алыры, хөрзүннү болбаазырадырының база үрезинни хөмдүреринiң ханызын ылаптыг таарыштырары эргемон чугула.

Республиканың бүгү-ле совхозтарында тараалардың чаштырылгазы кидин түлүк эгелей берген. Бо чылын чаштырылганы мурнунда чылдарга бодаарга, чогумчалыг үеде—майның 10-дан соңгаар эгелээн. Ол хуусаа эки түңнелди бээр дээрзинге ынанып болур. Республиканың совхозтары майның 12-ге чедир 64,8 муң гектарны болбаазыраткан, ол —оналдың 62 хуузу. Чаштырылганы 70,8 муң гектарга, оон иштинде тараа культураларны — 8.7 муң гектарга чорутканазы планның 5,4 хуузу.

Таңды, Бии-Хем, Улуг-Хем, Кызыл, Чөөн-Хемчик болгаш Барыын-Хемчик районнарның ажыл-агыйлары тараалардың чаштырылгазынче организастыг киргеп. Олар нол тараа культураларын суггатыг болгаш тайга эдээ, ал-шын дүмер черлерде чаштырып турар.

Амгы үеде база бо чугула айтырыг — картофель олуртулгазы. Хой-хей ажыл-агыйлар картофель олуртур черлерни шилип алырынче, болбаазырадырынче, органиктиг база минералдыг чемишчидилгелерни долу норма-биле тегеринче, үрезинни белетизээринче улуг кичээнгейни салган. Ол чорук картофельдиң чазагай дүмүдун алырының магадылалы болур. «Ленинчи орук», «Хемчик», Тока аттыг, «Куш-ажылдың хостуу», «Тиилелге» болгаш «Кызыл тараачын» совхозтар черниң хөрзүнүн эки белетизээн болгаш картофель олуртулгазынче кирипкен.

Ам бо хүннерде ажыл-агыйларның удуртукчуларының болгаш специалистериниң, парткомнарның база ажылчын комитеттеринiң хүн бүрү кичээнгейи чаштырылганың темпизинче болгаш шынарынче угланган турар ужурлуг. Ындыг турбуже, чамдык черлерде бо чугула кампаниже чогуур кичээнгей салбайн турарының фактылары бар. Чижээ, ССРЭ-ниң 50 чылы аттыг болгаш «Коммунизмниң херели» совхозтарда тараа культураларының бок үнүштери узутнаттынмаан, баш удур болбаазырадыр нагбаан аңгыстарда чаштырып турар. Ол дээрге тарааларны тарып өстүрериниң технологиязын нарнызы-биле хамыктаан чорун-тур. Оон ыңай «Енисей», «Бурунгаар», «Совет Тыва» болгаш «Россия совхозтарда чаштырылганы база ынчаар кылып турар таварылгалар илерээн. Ол четпестерни чайладырымның дарый хемчеглерин недээ ажыл-агый эргелелдериниң, айытнан совхозтарның удуртукчулары болгаш агрономнары алыр хүлээлгелиг.

Суггаттыг черлерни суггарары — ам хүннүң нол сорулгазы. Тарааларны чаштырары-биле чергелештир, суггатче кошнаш дивес кичээнгейни салза чогуур. Мурнанчы ажыл-агыйлар чогум-на ынчаар кылып турар. Ол-шык сиңирер суггарылганы 27,2 муң гектарга чорудар планныг турда, бо хүннерге чедир республикада 14,7 муң гектар чер суггартынган. Ол — планның 54 хуузу. Улуг-Хем болгаш Бии-Хем районнарның ажыл-агыйлары ол-шык сиңирер часкы суггартыны ам дооруп, өзүүшкүн суггарылгазының темпизин дүргедип турар. Ынчалзажок чамдык черлерде суггаттың темпизи ноңчуг оожум болуп турарын айтыр херек. Чижээ, Каа-Хем районнуң ажыл-агыйлары часкы суггаттың планын чаа-на 24 хуу. Кызылдыы—39. Барыын-Хемчиктии —31, Бай-Тайганыы — 28 хуу чедирген. Оон-биле чергелештир суггатты багай чорудуп, шөлдерни алалай суггарып, сугну шоолуг черже сиңирбейн турар таварылгалар бар. Чижээ, «Барлык». СЭКП-ниң XXII съездизи аттыг совхозтарда суг чаштырар машиналарны багай ажыглап, черже сугну чүгле 10-12 см сиңирип турар. Суггат ышкаш чугула херекке ындыг четпестер-биле ханчап-даа эптежип болбас.

Часкы хову ажылдарын чорудуп турарының ышнаолун совхозтарның удуртуучулары болгаш агрономнары хүн бүрү контрольдаар херек. Он бирги беш чылдың ийиги чылында чаагай дүмүттү элырының магадылалы — чүгле часкы хову ажылдарын шын-оолыг күүседирип. Ынчангаш районнарның партия, совет база көдээ ажыл-агый органнары, улусчу контроль комитеттери часкы тарылганың шынарын хынаарынче чогуур кичээнгейни салыр ужурлуг.

СЭКП-НИҢ XXVI СЪЕЗДИЗИНИҢ ШИИТПИРЛЕРИН - АМЫДЫРАЛГА!

ИЙИ БРИГАДА НЕМЕЖИР

«Саян» универмагының платьелер садарының салбырының комсомолчу-аныяктар бригадазы шалыпчы күш-ажылдың эдлүзинде кирген.

Садыгжы комсомолчулар сеткен, 13.683 рубльдиң барааның олар планнан ажыр садарганнар. Универмаг коллективинге комсомолчу аныяктарның ийи бригадазын немей тургузар.

А. МОНГУШ.

«Тудуг незектери» комбинаттың коллективи апрель айда шиити продукция будүрериниң планын 105,4, ону сайгарарын 100,2 хуу күүсеткен. Цехтер аразында социалистиг чарышты Л. Петрусеванын болгаш В. Масырының хептекчилер бригадалары баштап, шиити көргүзүглер талазы-биле мурнап турарлар.

ЧУРУКТАРДА: (үстүнде) В. Масырның бригадазының кежигүннери: белен продукцияны цехтен үндүрүп турары.

В. КАРА-САЛДЫҢ фотолары.

МОСКВАЖЕ,

ВЛКСМ-НИҢ СЪЕЗДИЗИНЧЕ

Калбак-делгем Төрээн чурттуң аныяк өскенниринiң шуулганы —ВЛКСМ-ниң XIX съездизи май 18-те Москвага ажыттынар.

Бистиң республиканың комсомолун Эрзин районнуң «Нарын» совхозунуң хойжузу Людмила Банчик, «Тыва вольфрам» комбинаттың септелге-механика цехининг тоңары Владимир Лебедев, Мөңгүн-Тайганың Мугур-Аксы ортумак школазының тоску классының өөреникчизи Изольда Тондар. ВЛКСМ обкомунуң бирги секретары О. Х. Хомуш олар съездиге төлээлээр.

Делегаттар Москваже аъттанчыттарының мурнуу чарыында СЭКП обкомунуң ийиги секретары П. И. Кравченко-биле ужурашкан. СЭКП-ниң XXVI съездизиниң шиитпирлерин. он бирги беш чылдың сорулгаларын боттандырарынга республиканың комсомолчуларының болгаш аныяктарының идепкейлиг киржилгээн ол демдегзээн, комсомолдуң шуулганынга Тыванын комсомолунун делегаттары идепкейлиг киржир дээрзинге бүүрелип плерпейлээн.

Дүүн Тываның комсомолунун делегаттары Кызылдан Москваже, съездиже аъттанчыпкан.

ЧҮГЕ КУДУ ХЕВЭЭРИЛ?

Бо чылдың эртнен дөрт айларында биштин республиканга шиити шөлү 1762 дөрбелчин метр чурттапла бажыңнарын ажыглалга киргеп, 149 орунлуг уруглар садын, 60 километр электри шугумун дужаагаш. Ниитизи-биле 1200 бода. 4,900 шээр мал киреп кажааларны тутнан. 5,6 муң гектар олдарны сугнуг бодурган, 8,3 муң гектар черже суггарылга дериглерин эдс кылган болгаш еске-даа объектилерни ажыглалга киргеп.

Республиканың улус ажылагыйының бүгү адырларын хөлүдүрүнге киргеп капитал салыышкыннарының ниити хемчээли 1981 чылдың январь-апрель айларынга деңнээрге, 1,4 хуу өскен. Чурттапла бажыңнарын тударынга үндүрүп турар капитал салыышкыннары 16,5 хуу өскенин эки чижек кылдыр демдеглээр херек.

Капитал салыышкыннарын шиитпирлээн алырының программазын Мөңгүнаянын болгаш суг ажыл-агыйының министерствозунуң септелге-механика цехининг тоңары Владимир Лебедев, Мөңгүн-Тайганың Мугур-Аксы ортумак школазының тоску классының өөреникчизи Изольда Тондар. ВЛКСМ обкомунуң бирги секретары О. Х. Хомуш олар съездиге төлээлээр.

Делегаттар Москваже аъттанчыттарының мурнуу чарыында СЭКП обкомунуң ийиги секретары П. И. Кравченко-биле ужурашкан. СЭКП-ниң XXVI съездизиниң шиитпирлерин. он бирги беш чылдың сорулгаларын боттандырарынга республиканың комсомолчуларының болгаш аныяктарының идепкейлиг киржилгээн ол демдегзээн, комсомолдуң шуулганынга Тыванын комсомолунун делегаттары идепкейлиг киржир дээрзинге бүүрелип плерпейлээн.

Дүүн Тываның комсомолунун делегаттары Кызылдан Москваже, съездиже аъттанчыпкан.

СОҢГУЛДААРГА УТКУШТУР

Улус депутаттарының чер-чер Советтеринге депутаттарның кандидаттарын дөпшүүр хуралдар бистин республиканың күш-ажылчы коллективтеринде, хөй-ниити организацияларында үргүлчүлеп турар.

ЭРЗИН

Эрзин суурда № 5 КМК коллективиниң ниити хуралы район Советиниге депутаттың кандидадынга Ю. Ламажапты дөпшүүр саналды хүлээп алган. Ю. Ламажап — мурнакчы чоланчы. Эш-өөрүнүң анаа бедик бүзүрелди илереткени таварылга эвес.

ЧӨӨН-ХЕМЧИК

«Октябрь 30 чылы» совхозтуң ажыл-ишчилериниң соңгулда мурнуңун хуралы Баян-Тала суурнуң кадаа Культура бажыңынга болган. Хуралдың киржикчилери ажылагыйның мурнакчы чазадыны Е. Ч. Кууларны район Советиниге депутаттың кандидадынга дөпшүткеп.

• • •

Чайка Калдар-ооловна Мөңгүш «Ишпра» совхозтуң Чодар хойжу бригадазының мурнакчыларының бирээзи. Ол бирге бөш чылдың баштайгы чылында хойжу төрүүр 100 баш хойлап 106 хураганны алган.

Эрткен чылын ол Чодар бригадазында төрүүр бир колап өшкүну хүлээп алган. Малчының кодазы эрткен чылды хүр ашкан. Чаңгыс чер чурттуглары анаа шаг бүзүрелди илередип. район Советиниге депутаттың кандидадынга оны дөпшүткени таварылга эвес.

ТАҢДЫ

Екатерина Дельбировна Мөңгүш ССРЭ-ниң 50 чылы аттыг совхозтуң Кара-Булун чурумда ажылдап турар «Салют-6» — «Космос-1267» комплекс.

«Салют-6» станция космос ужудуушкунунга аюл чартык чыл ажыг үениң дургутумда чоруп турар. Чер чөвүгүнүң орбитазынга үр үеде чоруурунуң байзалдарында «Салют-6»—«Космос-1267» комплекстиң дериг-хелокселарын болгаш аппаратуразын шенээри үргүлчүлеп турар.

Башкарылгалыг «Салют-7»—«Союз Т-5» эртем-шинчилел комплекизининң чедишкининиг амылдап эгелээни космос делгеммерни тайбың сорулгаларга улам ыңай шинчилээринге болгаш шиңгээдип алырынга доктаамал ажылдаар орбита станцияларын тургузар сорунга чугула базым болуп турар.

Совет космонавтиканың чаа чедишкинии — Совет Социалистиг Республикалар Эвилелиниң тургустунганының 60 чыл ооңчу чылынга Төрээн чуртка чаагай белек-тир.

УЛУГ-ХЕМ

«УТКА 25 чылы» совхозтуң Арыскан салбырының ишчилери Шактар Монгушевич Кашкендейни эки таныырлар. Ш. М. Кашкендей—ында киномеханик. Ацаа ажылдап келген үезинден бээр ол кызымак ижи-биле чаңгыс чер чурттутларының бүзүреели чедип алган. Салбырга чоокта чаа болуп эрткен соңгулда мурнуңун дөпшүдилге хураларынга санал бергеннер Ш. М. Кашкендейни адынга. ажылаанынга хамаарышкан чаңгыс бүзүреелди чугаалап. район Советиниге депутаттың кандидадынга оны чаңгыс үн-биле алаан.

КАА-ХЕМ

Каа-Хемде Авыйган суурнуң чурттакчыларының көрээ Советтиң депутадының кандидадын дөпшүлериниң хуралы болуп эрткен.

Бүрендеге кырганнар болгаш инвалидтер бажыңының эмчизи Л. М. Таврекаяны көрээ Советтиң депутадының кандидадынга аныяктар коллективи, суурнуң чурттакчылары бир үн-биле дөпшүткеп.

Любовь Михайловна эмнелге шугумунга он бир чыл дургузунда мөңгедир [illegible] келген. Оон мергежилгелиг дурмулгалы улуг. Кандыгдаа даалганы төлептиг күүседир чаңчылдыг. Хой-ниити ажылынга киржилгээн эки. Ынчангаш анаа эш-өөрү улут бүзүреели коргүскеп.

Эш В. С. Балдинге «РСФСР-ниң алдарлыг тудугжузу» хүндүлүг атты тыпсыр дугайында

РСФСР-НИҢ ДЭЭДИ СОВЕДИНИҢ ПРЕЗИДИУМУНУҢ ЧАРЛЫЫ

Тудуг талазы-биле эки-хавылазы дээш «Тыва көдээ тудуг» трестиң № 585 көжүн чоруур механизастаттынган колонналының комплекстиг бригадазының бригадири эш Василий Сергеевич Балдинге «РСФСР-ниң алдарлыг тудугжузу» хүндүлүг атты тыпсыр.

РСФСР-ниң Дээди Совединиң Президиумунуң Даргазы М. ЯСНОВ.

РСФСР-ниң Дээди Совединиң Президиумунуң Секретары Х. НЕШКОВ.

Москва, 1982 чылдың май 13.

Фиптерден МЕДЭЭЛЕР

Чаңгыс аай хөделири чугула

ПРАГА. (СЭТА). Даймн кыжаныынга удур эртем болгаш өөредилге ажылдакчыларының идепкейлиг хөделиишкиннериниң эргежок чугулазын «Тайбың дээш, чеңселелиишкиннии дүжүрер дээш демиселге эртемденериниң болгаш башкыларның ролю база сорулгалары» деп темага Прагага чаа доозулган делегей семинарының киржикчилери онзалап демдеглээн. Бүгү дыштериш барык 30 чөлүтарының төлөөлекчилери ацаа киришкеп. Империализмниң, хамыктың мурнунда Рейган администрацияның агрессивтиг, дайынчыраң политиказы олар шиитпирлиг бүүрү шаңгаан.

Бүгү делегейниң эртемденнериш хөлүлүнүр, ышкаш кижилерниң чаңгыс эңгеткилдиг чүүлдүгүнгеп. Дүшкүүрлүг чорукту чавырыздырарын камгалап арттырарының болгаш уламчылаарының база удустар аразына бөтүг кады ажылдажылганы хөлүдүрериниң херээнге бүүле эргежок чугула чүүлдерни кылыр ужурлуг деп шында медеглээн. Үргүлчүүнүң дайын кыжапмының үүнүн турар дөстеринче делегейниң хөй-ниитиниинiй ниченгейни угланыдырары —бистиң хүлээлгеавтээн документиниң чугаалаанынга. Массалыг улуткашкынының чеңсээнiң чаа хевирлерин ажылдап кылыр туралыг-биле холбаалыг улут аймалдың [illegible] турар үзүрлүг. Боо-тайгага өөредилге бүдүрериниң политиказы ам-ыйыпыг мөсилдежиишкиннiң тиилтын көлүрүнүп аразында [illegible].

Ядролуг халаны болдурбас талазы-биле эртемденнериниң күжелиишкиннерiн айлаштыр башкарып болгу дег делегей комитединiң тургузар дугайында совет салалга байыр чедирип турар бис. Боо-чеңсектi өөредилге бүдүрериш шегээриге болгаш ядролуг чеңсектерни база массалыг узутнашкынның өске-даа чеңсээ коруурунга бистиң салдарывысты ажыглаалыныр.

КПО-ның Кол Ассамблеязының чеңселелиишкинiн дүжүрер талазы-биле ийиги тускай сессиязынга киржир бүдүүлелериң халактарынга чагаазы семинарга хүлээп алган. Ол сессия боо-чеңсектi кулелиишкиннерiн айлаштыр башкарып болгу дег делегей комитединiң тургузар дугайында совет салалга байыр чедирип турар бис. Боо-чеңсектi өөредилге бүдүрериш шегээриге болгаш ядролуг чеңсектерни база массалыг узутнашкынның өске-даа чеңсээ коруурунга бистиң салдарывысты ажыглаалыныр.

КПО-ның Кол Ассамблеязының чеңселелиишкинiн дүжүрер талазы-биле ийиги тускай сессиязынга киржир бүдүүлелериң халактарынга чагаазы семинарга хүлээп алган. Ол сессия боо-чеңсектi

Чидиг чөрүлдээлерниң байдалынга

ПАРИЖ. (СЭТА). «Шиити рынокту» Японияның АКШ-тың болгаш Канаданың болгаш албан-дужаалдарлыг төлөөлекчилериниң ужурашкынында Париж хоорунга киримоя бажыңынга чидиг чөрүлдээлерниң байдалынга болган. Делегейниң садыг айтырыгларын од ужуражкышкынында чүгаалаалын. Японияның экономиктиг халаа ажылдакылга болгаш хөгжүлде организациязының чөвүлединiң сессиязы база түңнел чон болган. Капиталистиг чурттарның таваржын турары экономиктиг кризиниң кошкадырын сеткилга оралдашкан.

Ужуражышкынының киржикчилери боттарының аразында чидиг чөрүлдээлерниг болган. Барыын чүктүү капиталистиг чурттары баулуг сетиржип алышкынның байдалында туруп турар деп. Франциянның хөрецигтей болүктериниң органы «Нувэ журналь» солуп бижээн. Боттарының эвилелчилериниң эргежыктарын херекке албаан Рейганның администрациязының политиказын шиитпирлээнин удурлашкынны кылыр дугайында шиитпирлээн Англияның төрүүжү «Шиити рынок» чурттарының шиитпирлээшкынның болдурун турарын солуп айытнан. Банк чөлүлериниң хуузун болгаш америк долларның үнезин бедидеривче угланган АКШ-тың политиказы Барыын Европа чурттарының экономиктиг бергедээшкиннерiн улам улгаттырып турар.

Англияның «шериг кабинединиң» хуралы

ЛОНДОН. (СЭТА). Фолклендтың (Мальвин) ортулуктарының районунга Аргентина-биле дайын байдалының чылдагаанында-биле хөлүлүнүр Англияның чагырыкчы болгутерииде байдал дүшкүүрлүг болуп турар. «Шериг кабинединiң» золчеглиг хуралы Англияның премьер-министрiниң албан шилир кабинединге болган.

Ындыг хевирлиг хуралларны совлгу үеде хүн бүрүде кылып турар. Аргентинага удур дайын айтырыгларын ол хуралдарга чугаалажып көрүп турар.

Фолклендтың ортулуктарынга халдаашкынны кылыр дугайында шиитпирлээн Аргентинаның чазаа чөөжку үеде хүлээп алыр деп турарын Ав-тан телеромнаазын дыпшаткан.

КҮЖҮВҮС - НАЙЫРАЛДА

НАЙЫРАЛДЫҢ МУЗЕЙИНДЕ

Ийи дакпыр орденниг Тыва АССР биле Ровно областың ады-дүжүмү найыралыңга турагаатказан музейни бистиң Дережю ортумак школага организастап тургускандан бээр беш чыл ашкан. Бо үениң дургузунда музейге дыка хөй делегация, ангы-ангы кижилер кээп, музейниң экспонаттары-биле танышкан. Украин черни фашистерниң аспаандан хостажыр дээш түлүүшкүнаарга эрес-дидим киржип чораан тыва эки турачылар дугайында. Ада-чурттуң Улуг Дайынының чылдарында тыва чоннуң совет фронтуга чыгган белекселээнин, тайыш хөлүүнаарының тыва, украин черлерге ужуражыглаарының, улус ажыл-агыйының адырларынга, эртемге болгаш культурага тывааларның чедип алган чедиишкиниин база Тыва АССР-ниң болгаш Ровно областың ажыл-ишчилериниң аразында найыралыңың дугайында материалдарны ам-даа көвүдеп чыдыр хүндүлүг адамнар музейге бүмеп, демдеглеп дептериге саналгаларын бижип, хөлүүнүң үжүүн арттырып турар.

Тываның дыл, литература болгаш төөгүүнүң эртем шинчилел институдунуң директору Ю. Л. Арапчын, тыва эки турга эскадронуун командирииниң дайынчы болгаш политинформатору Белүтмаа Салаң-биле оралакчызы чораан М. Т. Баспаналар, медсестра чораан эки турачы Кыргыс Норжуң оларның 1974 чылдың эгезинде, Ровеңнинаны фашистиг [illegible] бээр 30 чыл соңгаа хөлбаштыр бистиң суурга ам баштай киргеш чораанны биске үттүндүрбес. Шинчан бистиң школага музей организастап тургузарынга, ында ыдыктыг турган. Ол делегация бистиң сөөлүү деткип, музейниң Юрий Дудыченконуң материалдар чыыш бээр талазы-биле улуг дузаны чедиртпээн чүве.

Музей тургускаш, ында шүүлдан ажылдай бергенде, Туранның № 2 ортумак школазының өреникчилери болгаш Кызылдың педагогика институдунуң филология факультединиң студентилери бай-ла аалдап чораан бергей.

Кызыл хоорукусомунуң даргазы Ш. Д. Куулар башкаан делегация-биле ужуражыгга бистиң школаның өреникчилериниң, башкыларының база суурнуң бүгү чурттакчыларының сеткиинде артаан ыдык-ла. Оларга чалаавыны дүгүлээр. Музейниң [illegible] чоок, ак-көк Тывага чедип, оон хүндүлөөчел, күш ажылга кынак чону-биле танышкын, тыва черниң бойдус чурумалының катапулаттынмас чараның магадаан бис.

1982 чылдың февраль 23, Шинчан музей Ровно областың Николай Островскийн аттыг көгүм шин театрының 30 октябрун түлээп алган. Олар бистиң музейивисте улуг сорууглаар-биле [illegible] чоокта чаа тыва эки турачыларның тыргээ черн, ак-көк Тывага чедип, оон хүндүлөөчел, күш ажылга кынак чону-биле танышкын, тыва черниң бойдус чурумалының катапулаттынмас чараның магадаан бис.

Украин ССР-ниң алдаралыг артизи В. Петрухин биске тыва өөнүктерниң чоруткалының бедектерни тыпсын берди.

Ам-дуңма республикаларның аныяк шүлүкчүлериниң Кызылга болуп эрткен XI Бүтүналдет фестивалынга киржикчээн чораан аныяк шүлүкчү Николай Шпенчүүл чоокта чаа бистиң музейге кээп, оон экспонаттарын, материалдарын сонуургап көргеш. Тывага ында удаа чораашкын, көргеш, билгенин оң уругларга чугаалап бергеш. А уруглар шүлүкчүнүң бижип турары «Өзүрүмүң девиз» деп тоожу балладазының дугайын сонуургап, хөй айтырыгларны салган. Ол тоожуда тыва эки туранчылар дугайында бижип турар.

ССРЭ-ниң 60 чылынга турскаатказын бо чижектиг ажылдар музейнин ажыл планның улам байыдып, ажудума пайыралдың бижыгын делгемчап, чечектелип орарын чеченилеп турар.

Я. ВОЯЩЕНКО.
Деражно ортумак школаның башкылыг.

ЧУРУКТА: музейниң экспонаттарындан «Хүндүлүг шоферлерге хүлээп алыңнар» деп чуруң.

АЖЫЛ АЪДЫНЫҢ АЖЫ-ЫЛЫ, КҮЖҮ

Бистиң өнүүвүс—аът дугаймында журналистерниң, көдээ ажыл-агыйның удуртукчу ажылдакчыларының-даа, көдээ ажыл-агый продуктуларының будурукчуларының-даа болгаларын, саналгаларын бижээнин солуундан үргүлчү номчуур мен. Оң чүүлдерин танышкаш, аът дугаймында бодунуң чамдык бодалдарымны уламчыседим. Оңу бижиримде литератураны болгаш республиканың статистиказының чамдык саннарын ажыглаттым.

1916 чылда Россияга 38 миллион аът турган болза, а ам-ты үеде—5 миллион арткан. АКШ-ка чылгы малдың баш саны 3,5 миллионга чедир кызырыгган, оң соонда өзүп эгелээн болгаш амгы үеде 11,5 миллион четкен, өзүлделээн уламчылап турар. Бистиң чүртүүстә чылгы малдың эң-не хөй баш саны Казахстанда, Киргизиада, Үзбекистанда, Туркменияда, Россия Федерациязының Алтай, Красноярск крайларда, Новосибирск об-ластта, Якутияда, Татарияда, Башкирияда чылгының баш саны хөй болгаш ында аътты тергелеп-шанактаары ...база чертеп даа мунары үттүнмээн.

Тывага 1940 чылда 122,5 мүң баш чылгы турган болза, амгы үеде —28,1 мүң баш апарган. 1970 чылдан 1980 чылга чедир оон баш саны 10,4 мүнга кызырылган. Чөөн-Хемчикте 6,7 мүңдан 3,2 мүң (2 катап). Өвүрдө 3,5 мүңдан 1,7 мүң, Тандыда 2,6 мүңдан 1,5 мүң, Барлыг-Хемчикте 2,3 мүңдан 1,1 мүң четкен. Эрзин район эң-не хөй чылгылыг болуп турар, ында эрткен он чылда оон баш саны 800 чедир өскен болгаш амгы үеде 5 мүң чедир турар.

Чылгының баш санының ынчаар кызырылганының чылдагаанны биилингир. Механиктер болгаш электрилиг шимчедикчилер аът күзүн «чүдүр кызыңнан». Ындыг өскерилелер, чылгы ийиги эгелээн дайынында [illegible] беспүүр-биле болган. А дайын чылдары аътты баш санынга улуг хорамчаны база болдурган болгай

Чылгы малдың баш саны кызырылганында чөптүг чылдагаанар-биле [illegible] база бар. Оларны чайладыы болдурунуң аргалары бистиң ажыл-агыйывыста бар. Чүүнүдээ мурнунда аътка хамаарылгавысты өскертир бис: шөлүнүң чөптүг-биле ажыл хөрээнин дүрбелээнге, өлөөр-чаар материалдарны техниканы камнаг ажыглаары оны негеп турар апарган.

Тывада чайгаар үнген чем базазы бар. Ынчангаш чылгы малды өстүрүп болдурунуң аргазы бар. Аът малчыннарның ном транспорту болуп берген., Оңу улуг хемчээлдиг эвес ажыл кылырда тыргер күш кылдыр ажыглап турар. Бир битон сүт, хоюзан сиген ажыглаарда, механизаторларга чем чедирерде оң-оң аът күштүг моторларлыг автомобильнер, [illegible] ажылдай бээр бис. Шынында хөөк турлаа-биле ындарган черниң аразы чоок болган. Анаа чүге аът ажыглап болбас деп. Чеже-даа машина, трактор, мотоцикл хөй болза, чамдык совхоз директорлары аътты утпас, оларның хөй кезии [illegible] күштүг ажыглап турардар. Мыыстыг бода малдың, хөй, ишкүүн баш санның хемнер артырар [illegible] база [illegible] бербес, тыртар күш кылдыр ажыглаттынмас деэш аът комбинаттарынга аъттарны дужаап турардар. Бажын чаның участогун ындарда аътты күзүн ажыглаан болбас боор!

Амгы үеде аът «баяжыңы» чок мал апарган. Бода болгаш шөлүр малга кажаалары тудуп берип тургаш, аътка кажаа тударын чүге бодаваан турар бис.

Аът оорлаар чоруктуң амдаа бары хомудаачыг. Бистиң республикавыста аътты чүгле улуг кижилер эвес, а аныяк оолдар база оорлап турар. Ол кижилер ажыл-агыйларга улуг каржа, когаралды чедирип келгеннер. Ол бүгү чалыы салгал оргузунга кажаалыгге ажылын четпес чорудуп, аныяк-өскенни аътты хүндүлеп билир кылдыр, анаа ынак болдур чорукка тыва улустуң болгаш өскө-даа улустарның чаагай чанчылгаларынга өреткейли турарывыстан болуп турар.

Улуг-даа, бичии-даа байыралдар Тывага маңнаар, чыраалаар аъттар чарыжы поста эртпес турган. Бо чаагай чанчыл ам үттүндүрүп бар чыдар. Ол эки чанчылдың дедир эгидин, катап эгелээр болза, ыпнаң аныяктарның аътка ынак болдуру, оны камнап, ажаан биларга чорукка хандык шылы чайгаар-ла төрүттүнүп келир.

Чылгы малдың баш санының эвээшкеп турарының бир чылдагааны — оон чаш төлүп эвээш ап турарында. Ужаа-жыдыга ажылын четпес чорудуп, өрезинерни агротехниктиг эки хуусаалаарга чаштырарын кызыңып турар. Бүргаи, Оренбург областарның, Алтай крайның мүгүдээлгелерге техниканы бедик бүдүүргүүлүг ажыглап турар. Оңу таларлар, чижээ. Казахстан чүге бөдей-ле 60—70 мүлүн ап турда, бистиң республикавыс чүгле 30 күлүн алган болуп турар.

Ужаажыдыга [illegible] ажылдың тургаш, Тываның байдалынга чылгы малдың баш санының өстүрүп, оңу бүгүлеп ажыл-агыйларга 35—40 мүң чедирип болурунуң аргазы бар. Он биргү беш чылда республиканың Күрилапының сан-медээзин ёзугаар ажырга, чылгы малдың баш санын 30,1 мүң чедирерин көрүп турар.

Ажыл аъдын багай ажыглап турарывыстың, чүге бир чылдагаанны — аъттың дериг херекселдериниң чок болуп турарынга. Хомут болгаш терге дугуйн кылып алыры бодуу [illegible] апарган. Чүге дээрге, оңу кым-ла билир кижилер чок, а аныяктары өөретпейн турар бис. Ам магазинерге хомуттар, дагалар, эзерлер сатпаан турар. Оларны чүгле музейлерден көрүп болур. А тыва эзерлер кымыры уттуңдырган. Аътты дериг херекселдериниң [illegible] республиканың чурт-үлегүүр эргелери организастаары күзенчиг. Ол ажылды кыргаңнар, төөгөр кижилер чүге кылып болбайлы? Бир эвес ол херекселдериниң хемчээлин болгаш хевирлерин билбес болза, оларны музейлерден көрүп ап болгай.

Чылгы малды өстүрүп тура, хымыс будурер дугаймында айтырыгны чергелештир чорударын шиитпирлээр херек. Ажыл-агыйларда бар белеринн саалдазын организастаан, хымысты кылып ап, пинти хереглеге ажыглап болур. Шинчалаа-даа бе саар кижилер чок болганындан чергеде оңу будурбейн турар. Хымыс кижи бүрүүзүге ажыок ажык-дүзалыг сускун болур. Хымысты будурун болурунуң бүгү арталары бисте бар.

Тывага аът спортун, аът турнирин хөгжүдери, оңу организастаары чүге артык эвес. Районнар тыптеринге, совхозтарга аът спортунуң секциларын тургузуп ап болур. Бо спортка хандыышылдыг кижилер аныяктар аразында бар болгай.

Чылгы малды Тывага өстүрер, оон баш санын ковудедиринче сагыш салбайн турар хөөр болза, шын эвес апаан. Бо талазы-биле чамдык ажылдар чоруткулаан. Владимир умсаалыг аар чүүк спортур, орлов үкседилиг чөлер аъттарны өстүрүпкээ практикалап турар.

Ынчангаш чылгы малды

Дузалал ажыл-агыйы-ниитиге ажыктыг

КУРЛАВЫРЛАР ХӨЙ

ЧУРТТА аш-чем ашты-рымын шиитпирлээринин үнделиин болза недо-ажыл-агында будурулге ажы-мын улам сайзырадып, оон ава турнирлээ этпей аларында. Оон-биле чергелештир-ӌүлээ ажыл-агыйын хе-йындырга турлаан СЭКП-нин XXVI съездиниге онаа-лаш аныткан. Оон соонда ол дүрүмдүг ышкы шиитпи-черин удаа-дараа хүлээп ал-ганнаан.

Чамдык недо ажыл-агый будурулгелериниң удуртукчу-нарга ажылбайгынга хүрээ дузалал ажыл-агыйынче са-лыш салып, чамдык ог-будээр чергиниң ышкы ажыглап, оон чогуур продукциязын ап турар. Дузалал ажыл-агыйын чүүле тус-тус ог-будээрге чо-рудуп турар эвес, а харын-даа албан организацияла, бү-дүрүлге чергиэ бөлүп ыдыг ажыл-агыйдыг болуп турар. Оларга шиитпирлээр хемчээлиг продуктуларын будурун, бүгү-ле кижилерниң чаагай чо-рууруга боттарының ол ажык-тыг үүлүн киирип келгеш.

Бистиң республиканда хөй үлегер будурулге, тудуг, транспорт болгаш албан орга-низация чергэ картофель, погаа болгаш мал өстүрүлгэ-нээ талаалыг ыламбыр. «Тыва даг-дүүр» «Тыва юбилээ» комбинаттар боттарының теплицаларында эрте үшер погааларны өстүрүп турар. Бодуюн дузалал ажыл-агыйынга эът будуруниин талаалы-биле эки дуржулга Салдыг министерствозунда болгаш республиканың хереглекчилер кооперациязында мөөң-шеттиг-тиг. Хитад үеде бистиң республиканың төвү Кызыл хоорайга сад, кат-чимис өстүрериниң аштежилгелерин ажыдап турар. Ол чугула эгелөшкүнниң бистиң Чадаана хоорайга чүге деткин, боттан-дырга бодаанын.

Эрткен чылын районнуң ажыл-ишкилери боттарының хуулунда дузалал ажыл-агыларындан күрүнеге 329 тонна ыытты, элээн хөй дүктуг сатыан. Бодоо ажыл-агыйның продуктуларының план күү-[illegible] хамаатыларның хуулга дузалал ажыл-агыйга ол хире ажык-дузалыг болуп турар-дыр. Сөөлгү үш чыл-[illegible] баш саны шоолуг өскөөн. Бо чылын январь 1-ниң медээлээ-биле алырга, районнуң чурттакчы чонунда бода малдың бүгү савы 6784, хой, ошку 2016, чылгы 486, хаваан 1256 баш болуп турар. Ийме суурда 280 өрегедеп 270 өрегедеп 770 баш бода мал, 130 баш хаваан, 2100 баш шээр мал бар. Баян-Тала суурда Тас-оол Ондар, Сундуй-оол Куулар оларның ог-будээлериниде хавааң, дүгээңы элбек өстүрүп турар. Хорум-Дагда пенсионерлер Бежек Ховалыг, Серенмаа Монгуш, Иргек Ондар дээш оонда-аа өскелер хуузунда мал ос-түрер ажылды чылдың чылче өкпеңдүп келген.

«Сут-Хөл» совхозтуң Кызыл-Тайга суурунуң чурттак-чыларының хуузунда хой, өшкилерин алырап, төлүү четпе бүрүн дорукпуруп ап турары солуп. Суурнуң бүгү хой, өш-күүн болгаш бызаалаан тус-тузунда эртеп каттыш-тырган, эдлеглиг кадарын

турар. Хой, ошкүүнүң болгаш шектериниң суудун саап ап турар. Чараа Бижында хуула мал кадарын бир янзы орга-низастап турар. Чижээ, бода малдар боттарының аттаазарлар-дан ойлы-биле хуулунда малдыг чүүлдериниң бүрүтээнь, оларның кадатта элчежиң үнериң график бөлүүлээр чорудуп келгеш. Тарай культуразының дүжүүт элбек болган чылдарда хамаа-тыларның хуула хаван, дагаа өстүрериниге кичээлгейин совхоз дирекциязы садып, оларга чогуур үениде боттуг дуланы көрсүдүп келгеш. Оллаа суурнуң кожаазында Шеминиң чүрттакчылары «Голыш-ников» [illegible] хаван фермазында ишиттинип хананының баш са-ның өстүрериниге дуза чеди-рип, хаван малдаан өреге бү-рүдүү бөлүүлээр дүрүмнең-дыг хаван оларның совхозка [illegible] өске дүүлүп.

ХУУДА дузалал ажыл-ай-ыынга хамаатыларның мал өстүрериниң ол чо-гумалыг ажыл-ижин, ара-дурмулугазын чер-чер Советтери, совхозтар удуртукчулары болгаш садыг, белеткел орга-[illegible] дээш. Хөйүн-да оларның-биле быжыг хы-рылзаазы тудуп, кероозерни чарып түзеэш, мал ажы-[illegible] продуктуларындан эът, дүк-түн плап күүседиглерин бит-тандырарынга ангылап бээр болза чогуур. Мында база бир тодаргай чижек. Хөндергей суурда харылаа салбырының монтёүр Шыырап Сат бора-тоолайлар өстүрүп каш чыл бурунгаар шинээдээн алган. Ол чылдың-на 30—40 бора-тоолайның эдлиг кежин «Хем-чик» аңчылыг-тывыг ажыл-агыйынга эккеш дужаан турар.

Ынчалза-даа дузалал ажыл-агыйларының болдупар бар ыглаларын ажыглап турарын-да районда ам-даа чедир-кыл-дынмайн турар ажыллар эвээш эвес. Бо айтырыг та-лазы-биле чүүлүн сорулга чер [illegible] хамаарыкыр. Хоорайның чурттакчы чонун погаа, картофель аймаан кодан чашының үлегер-токтарында болгаш будурулге, албан организацияның займ-биле совхозтарның тускайлаң бер-геп черлериниге тарып өстүрүп турар. Тускайлаттынган чер-лерге чурттакчы чон ноолдуунда картофелын олдурүп каар. Ооң шөлүн бир-дом-биле суггарып, довураан үлгаттырып, ажаап, өстүрүп ап кел-геп. Ынчалзажок элээн каш чылдар бергедеп районнуң [illegible] чурттакчыларының ышкы хуулунда картофель [illegible] үлегер-токтарында нарчофель болгаш погаа өстүрери ажык шапкынчаан турган болза, чоокшу үеден бээр бо чүүлүн ажыыне чамдык кижилер са-гыш салбастаан. Харын-даа оларның эрииде ол культура-ларды тарып өстүрүп турган шоолдериниң чери үрелин бак-сыраап, багдыгаап, кажаа-хоорааны үреглеп.

Тере-Хөл суурда пенсионер Аргаан Кара-Сал, коммунист ажылдың Хинды Довгак бажын чаныыда эрги шыдерип-ден картофель, огүреп, согуна [illegible] бүгү погаа аймаан чылдың-на эки өстүрүп, ажаап ап турар. Баян-Тала суурда пенсионер Хорбуу Монгуш, школа ажылчыны Самбуу Дарыяк оларның ого-родунда погаа дужүүт эки Шиме суурда Сендин бала Кыштадан сөөлдээр. Валентина болгаш Лида Монгуштар по-гаа аймаан хайыы тарып ос-түрүп турар. Ынчангаш ра-йоннуң Алдан-Маадыр, Чараа Бажы, Теве-Хая суурларында болгаш Чадаана хоорайда картофель база погаа аймаан массалыы-биле өстүрүп турар чергэ ховар. Үстүнде ады киргэн хоорайның болгаш суурларның чурттакчы чонунуң алаан кезээ эртикеп чылын [illegible] картофель болгаш погаа культураларын кат-чимис аймаан алыр чергэниң тургусайн турары. Эрткен чылын картофель болгаш погаа культура-ларының аймаан ажаап алыры орайтаткан болгаш ооң белеткеле организас чок болганы-биле шынары кудулаан. Моөң дужүт хүлээп алдынган. Оларны садып-сайгарар транспорт чедишпейн турар. А бо чылын ону катаптавайн, совхозтарга погаа культураларының ажаалдаазын организастыг чорудуп, белеткел конторазынга болгаш ооң-да албан организация, эмпелге база чүүлдер албан чергэниге погаа аймаан чогуур үениде хүлээп эки

Хамаатыларның хуулунда болгаш будурулге, албан организацияның чеченгир дузалал ажыл-агыйлары мал болгаш чер ажылының продуктуларын күрүнеге садарын нөүлеткинге, аныңаа чүүлдүү-вырларын тургузарынга аажок улуг салдарлыг. Ол шынаа ол-ла ог-будээ будурулгүнүн биедиет [illegible] хостуг шактарын күрүнеге болгаш кижилерге ажыктыг кыдыңыр чөп ажыглаарынга, чайгы дыштанылгада школа-лааның будыжаатта ваказа-зедиглее болгаш оларның профуглашыышкынынга дегум-пуун совет хамаатызы кижи бүрүүн, партия, совет ажылдакчылар, үлүс ажыл-агыйның удуртукчу кадрлары утпайн, дузалал ажыл-агый таалаа-биле [illegible] ажыглаар ам-даа хөйүн опу оргапаа-тай толуктаашкы керээлээ эгээртинмес дээраш билээ чугуур.

А. МОНГУШ.

БӨМБҮРЗЕКТИҢ СУДАЛЫ

СЭТА-ның корреспондентилери дыңнадып тур

ТАЙБЫҢ ПРОГРАММАЗЫН ДЕТКЭЭН

БЕРЛИН. (СЭТА). 80 чыл-дарга СЭКП-нии XXVI съездиниң хүлээп алганы Тайбының программазын база СЭКП ТК-ның Чиигине секретары. ССРЭ-ниң Дээди Советтиниң Президиумунуң Даргазы Л. И. Брежневтиң кодургеп чаа тайбың саналларын бүрүп деткип турарын Германиянын Демо-кратты таваттыг [illegible] ның болгаш бодаа партияның XI съездиниң ажылынга киришкен Болгар чер ажыл-ыг улусчу эвилелиниң болгаш ПЗР-нүн Каттышкан тараачын партиязының делегацияларын аңаа болгаш ужураж-ышкынынга илергейдеттинг-геп.

Совет Эвилелиниң тайбынга ынак ленинчи дашпыкы поли-тикалы, ооң политиктиг, эко-номиктиг болгаш шериг күүжү-зү, ССРЭ-ниң болгаш социа-листиг дең каттыжылгазының ескелээ чурттарының улам олуп орар салдары — олза бүгү чүүлдер империалистиг политиканың орунга ажып эртимес мөөңнеткү тургулуп турар деп, ужура-жышкынга дүжүт алынган кадыг кылган недегледе онаа-лап демдеглээн.

Империализмниң хамыктын мурнунда АКШ-тың болган НАТО талазы-биле ооң эң-не агрессия күштериниң удура-лашыштыр турүрүүнче болган боо-чеченгир эдерге бүдүрери-нче угланыр чорудуп тур-рар угланышкынын ужура-жышкынынга киржикчилери шиитпирлиг буруу шапкан.

Ынчангаш ортумак ыракшылдың америк ядролуг чеп-сектерин Барынын-Европага сайгара тургузар дугайында НАТО-нүн шиитпири Европада болгаш бүгү делегейде тайбы-нын хереэнге ыыгтыы кыжа-нышкын болуп, дүшкүүрлүг чорукту чавырылдырарының хереэнге балгаралыг турар деп демдеглээн.

Боо-чеченгир кызыгаар-лаар болгаш чеченгелиишкинин дүжүрер дугайында чугаа-лажышкынынар, ямы-бүрү-нитилеп тургузуглуг күрүне-лерниң тайбың, пожа-челбээ-лигүнүүдарынче чайгылын чек угланышкын — АКШ-тың амгы администрациязының авантюристиг политиказынга удур үгаанзыр кара чанғыл-шилиң алышкын ол-дур деп недегледе онаалап демдеглээн.

Үлүсчү Польшавын шиитки керектериниге АКШ-тың болгаш НАТО-нүн өске даа чурттарының хоглаарташкынын делегацилер шиитпирлиг бүгү шапкан. Польша Улус Республикага, Совет Эвилелиниге болгаш социалистиг өске даа чурттарга удур угланган кы-жаңырымның база хөппап-нүгүлдэриниң империалистиг политиказы делегей аргазын дерзин бүрүбиле үрээш, улустар аразынга айыыл чок турар чорукка кыжанышкын-дыр деп, делегациялар онаалап демдеглээн.

ЮГОСЛАВИЯДА БАЙДАЛ ДУГАЙЫНДА

БЕЛГРАД (СЭТА). Югославияның Федеративтиг Социа-листиг Республиказының бүгү талаалыг хөгжүлелиниң со-руулгаларын Югославияның Коммунистер эвилелиниң XII съездиниң тодаргайлаар болгаш социалистиг бот-башкарту-нарының оруу-биле чоруур дээш Югославияның коммунис-терниң шиитпирлиниң бадыткан коргулер ужурлуг деп. ЮКЭ ТК-ның Президиумунуң даргазы Д. Драгосавачтың медеглээнин ТАНЮГ агентство дамчыткан.

Үлетпүр, өөредилге болгаш кадык камгалалының талаалы-биле эрткен беш чылда Югославия удуг чеченгелиишкинни болганын Югославияның телевиденилеринге бергеп интер-вьюзунга ол демдеглээн.

Шаңгыланган шиитпирлиг айтырыгларнаа чурттарның коо-рининге удур эргежок чүгүлээ хемчээлер чогуур үениде ал-ганнаанын [illegible] Тайбың банковскиниң экономи-ка, инфляция, [illegible] ор-гырлары парын болуп турар. Делегейниң политиктиг бол-гаш экономиктиг парын байдалы капитал салыышкынна-рының политиказын эде көөрүнүн эргежок чүгүлээнь боз-дурганың чамдык кижилер чедир билбейн турар деп, ол айтыкан. Чүрттүн материалдыг ергазарының хирээ-биле капитал салыышкынарының политиказын боттандырар бодап турар. Хөнгүлдениң чүгүлээ чамдык айтырыгларын чугаалажып [illegible] күрүнеге чангыс эвээ ЮКЭ-нин ажыгүүнерин чамдык организацияларда илергейлеевейн турар.

Антисоциалистиг, шовинистиг националистиг күштериниң төлөөлэнниинээ чүрттээ идеяжейлээнин Югославияның удургукчузу айтыкан. Чамдык партия организациялары-ның болгаш удуртукчу органнарының ажыкшы чогуур тү-[illegible] [illegible] чүүлдерни [illegible] айтыр шаңгыла-[illegible] байтын турар.

Массалыг информациянын чамдык органнары материал-дарны партиядан шүүгүүлээри эвес болуп, ажыктен шлем-лердиг чамдык чүүлдерни бижин турарын ол демдеглээн. Партиязының ыдыкы шын эвес биле турар чамчык коммү-нистер бар бар. Коммунистер эвилели ыдыг болдушкүүн-нарга удур шиитпирлиг хемчээлерни алыр ужурдут.

КОМПАРТИЯНЫҢ КЫЙГЫРЫЫ

ШАРИЖ. КНО-нүн Кол Ас-самблеязының чеченгелиишки-нин дүжүрер талазы биле ам болуур шүүгү тускай сес-сиязынга кыйгырыгны Франциянын Коммунистиг партиязы партиязы улугреп.

Боо-чеченгиктиг эдерге бүдүрериң сөөлдыры, массалыг уяттыкшыкшының боо-чеченгелээ-нин чаа хемчээлерни өдүүрери, орунмак ыракшылдың ракета-ядролуг чаа америк чеп-сектерин Европага эккеш-саларга тургузарын хоруурум, бүдүрежиринин хемчээлерин доктаалың тургузарын чедип алырын ораалажып турар мас-салыг шимчошкинниң ооң-аа үжүр-дузалыың кыйгырыгла айтып, ындыг хемчээлер ше-риг талаалы-биле дүшкүүрлүг чорукту чавырылдырарымга, улустар аразынга тайбынны, найыралды болгаш кадың ажылдажылгаазы быжыглаарынга ядың бээр ийик деп демдеглээн. Европада, АКШ-та болгаш бүгү делегейде эң-не ынаы-бүрү үзел-бөлөлдэдиг миллион-миллион эр, хереэ-жен шижилер ында ыыгташ турар.

Чеченгелиишкинни дүжүрер талазы-биле бүгү талаалыг программазы дүүлээп алырын, чеченгелиишкинни бүгү-ниитти дүжүреринең, боо-чеченгик-терни кызыгаардарының аң-оон курлаавырларын кызырарынын, аң-аа оң-аа үгланмышкынга чамдык хемчээлерни алырының айтырыгларынга хамаармышкан бүгү-ле чугаалажышкынарны деткимнеп Франциянын «Компартиязы саналлаан. Европага бүдүрежилгени болгаш аймаа чок чорукту быжыглаар хемчээлерни база чеченгелиишкинни дүжүреринең талазы-биле Европа конференциязын чыыларарыг ээдэп ол партия турүүлүп турар. Франциз коммунистерни бодалы-биле алырга, диңиктиг, бактериодоттуг болгаш радиоогуг боо-чеченгик хоруур, ядролуг чеченгелер шенеделерни бүрүн хоруур, ядролуг чеченгелер бар турар бүгү-ле керээлерни бүгү күрүнелер күштүг болдуруп бодылаар болгаш чаа ындыг керээлерни чарып алыр ужурдуг деп, ФКП айыткан.

ЧИҢГИНЕ СЕКРЕТАРЬНЫҢ МЕДЕГЛЕЛИ

КУВЕЙТ. (СЭТА). Араб кү-рүнелерге хамаармыштыр аг-рессия угланышкынны кат-тыышкан Штаттарга деткиткеп Израиль моөң ооргаар-даа кы-лыр бодап турар деп. Египеттиң Национал-деңнээлгиниг (Чөөн үзеллиг) партиязының чиңгине секретары Х. Мохи Эд-Дин медеглээн. Синай чартык ортудуктан параиль шерилерин үндүрүлгөн Египеттиң аймыл чок чорууп хам-дырбаан болгаш Параильдың талаалындан кыжанышкын хевээр арткан деп, ол медеглээн. Кэмп-Дэвидтиң сүлчээлээ-ри үзүүлээр дээш Египеттиң Национал-деңнээлгиниг (чөөн үзеллиг) партиязы моөң ооргаар-даа демнеежир деп, Х. Мохи Эд-Дин чугаалаан.

АЙЫЫЛДЫГ ШИИТПИРНИ КҮШ ЧОК БОЛДУРАР

БАРЫЫН БЕРЛИН. (СЭТА). Ортумак ыракшылдың америк чаа ракета-ядролуг чеп-сектерин Барынын Европага, эккеш иеттерлиг дугайында НАТО-нүн шиитпирни күш чок [illegible] дээш, [illegible] ГДР-ниң Каттышкан Берлинниң [illegible] Берлинниң төмөнгө-район-ңуна болгаш Боо-чеченгелиишкинни эдерге бүдүрериңе удур. ядролуг [illegible] ганның киолгежилгеге чугаалажып корген.

Шүүлгениң чмыдырганының эгелекчизи — «Тайбың хамгалалының ажылчын болгуулуг» дээш организация. Профсоюзтер болуктериниң, Барынын Берлинниң Социалистиг чангыс даай партиязының, [illegible] эвилелиниң төлөөлэкчилери ол организацияның составынга киржип турар.

НАТО-нүн ракета-ядролуг планнары Европага «кызыгаарлаттынган» атомнуг [illegible] Берлинге ыыгташ [illegible] ның медеглээнин ГДР-ниң Коммунистер партиязының Берлинниң [illegible] ның медеглээнин ТАНЮГ агентство дамчыткан. Ортумак ыракшылдың америк ядролуг чаа ракеталарын Барынын Европага пеитөрөөнир дугайында НАТО-нүн шиитпирни күш чок болдурарын [illegible] алыры делегей байдалы чидиглеген амгы үеде оонаа чугула ужур-дузалыг болуп турар.

ДАШТЫКЫ КУЛЬТУРАНЫҢ ЧАА ҮЛҮЛДЕРИ

⊙ ПРАГА. «1982 чылда Пра-ганың чаазы» дең [illegible] хөгжүм фестивалы Карл уни-верситединиң хоочун залынга ыыгтаашы байдалга эгелээн. Ол фестивальның лозунгу — «Хөгжүм тайбың хереэнге, улустар аразынга найыралга бараан болур ужурлуг» дээн.

Хөгжүмнүң ол байырлалы-ның программазы солун болгаш калбак болуп турар. Хөгжүм фестивалы бо чылдың июнь 6-ке недир үргүлүүдээр. Фес-тивальның үезинде 65 концерт-тер, операның болгаш балет-тиң 13 шиилери болур. Дашты-кы чурттарның хөгжүмчүлерининг үзүүлүүшкүнүлери база болур. Стравинскийниң, Гайданың, Паганинии болгаш өске даа композиторлар-ның чаазалаан ажыктарын үзүүлүүр.

⊙ ХЕЛЬСИНКИ. Филлар-[illegible] [illegible] ССЭ-ге болуур концерттерин «Культуразуг кадың ажылдаа-жыгга боттанышкынында» деп ат-даанын [illegible] Дирижерлер Юхани Райскинен СЭТА-ның корреспондентилиниге дыннаткан.

СССР Эвилелиниң Улуг театрының болгаш сүүлгы өске-лээ совет театрларның спе-циазынга биштин коллективтин ойнаары [illegible] биске улуг алдар болгаш бедик хүндүткел болуп турар деп, Ю. Райскинен чугаалаан.

⊙ УЛАН-БАТОР. Моол Арат Республиканың Күрүнеминь академиктиг ошера болгаш балет театрының баңырлал концерти чурттуң майысылалыыга болган. Совет болгаш дашты-кы чурттарның [illegible] ларының аңгыларын. Моолдың улустуң ырларын ойнаан [illegible]. Хөгжүм колледжиниң тургустунган хүнүнден бээр 35 чылыпта ол концерти турскаатқан.

⊙ БЕРЛИН. Чүрүдга уран чүүлүнүң чогаалдарының делегелгеен герман-совет паныралдың Берлинде бажыңынга ачылтынган.

Герман-совет пайырал ини-тилелиниң шилгалдарын ал-ган чогаалдарын чүрүкүлар болгаш скульпторлар делегелгеге эккелген. Сураглыг совет скульптор И. Томскиниң ажылдарын делегелгеге база тайырган. Сөөлгү 20 чылдарда ГДР-ниң чүрүкчуларының чогаалдары улуг сонуургалды бала болдуруп турар.

⊙ ТОКИО. Ядролуг дайын кыжанышкынынга удур де-[illegible] чүрүкчуларның ажылдарының делегелгеин Токионың чүртүүр галереязын-да ажыткан. Нагасаки хоора-йга чалыдырган америк атомнуг бомбаны улуг ак пес-ке япон хереэжен чүрүкчу Хисако Акэсака чүраан. Ол чүрүк делегелгеин кол черин эзлеп турар.

(СЭТА).

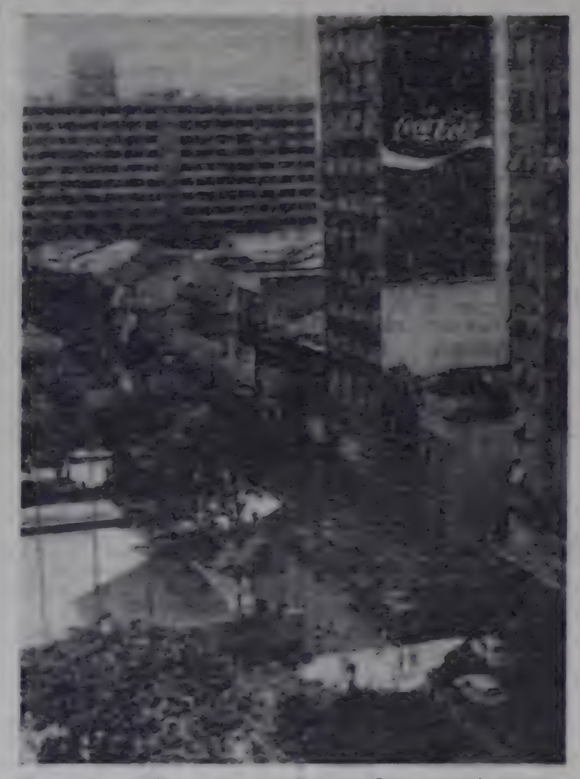

Бразилианың Форталез хоорайының (Сеара штат) кудуж-чуларының бирээзи. Аңгы үезин тудулгаларының дээрже бедрэн бажыңнарының аразында эргинин тудулгары база ылгалып ноктуп турар.

Г. ПЕТРОВТУҢ фотозу.

СЭТА-ның фотохрониказы.

ДРУЖИННИКТЕРНИҢ КИРЖИЛГЕЗИ-БИЛЕ

Үлегерлиг корум-чурум дээш

Эрзин суурда зин тура улусчу дружина штабы чээбі дерт коллективтерниң дружинниктеринден тургустунган. Дружиналарның хайгааралдарже үнер хүннеринің графигин штабта, районнуң иштини херентео киидизинде, коллективтерде асман.

Эрзин суурнуң аки тура улусчу дружиналарының ара-зында хөй ниитичи ол хүлээлгезин ак сеткилдиг күүседип турарлар аваан эвес. Эрзин райпотребсоюзунуң, курбак салбырынга, коммунал ажылтагый будурулге эргелининде тургустунган улусчу дружиналарның ажылы мактадыг. Эдлеглиг дежурныйлаашкынче олар организастыг үмүн, хөй-ниитининң ыйрум-чурумун бы-жыглаар, орук шимчешкинниге айыыл чок чорукту хандырар талаалы-биле боттуг хемчеглерни ап турарлар.

Март 17-ниң хүнүнде ра-йонда харылаа белиишкин дружинниктери эдлеглиг де-журныйлаашкынче үмүп тур-да, суурда бир бажыңның [illegible] бүткен. [illegible] кирген деп мөөң келген. Ында келирге, бажыңче болук оол-лар кирген болган. Дөрт элэ-рий оолду дружинниктер ал-таш чоруур деп турда, олар-ның дашты-га турган эштери хүтүлдүрүп эгелеен. Дружин-никтерниң хереэнең улузу дү-ма дилеп чилиндаже мөгө-лөөри-биле чоруушаа. Ында арткан дружинник Сарыглар Хүреш-оол кемдээшкинге тава-рышса-даа, хулиган хөрек үүл-гүүлүүлерин таалаан.

Чамдык коллективлерде улусчу дружиналарның ажаа-сул, хайгааралдарже үнеп-даа, чүгле шак эрттиреринде кыдыгаарланыр чорудар бар. Олардың чамдыктары ышкы-шөвөр, таагайсыттынган чүүлдер биле ажылды чер-чере күштелдирери болгаш ажыл-гаалдың ынын орууне оларны киирери чугула.

Чөөн-Хемчик райкүүсөөмүнүң ишпитки керектер кулгинин-ниң Чадаана хоорайга [illegible] чергэдир черинде профилак-тика кайынга профилактиктиг, [illegible] хемчеглерни тө-рүүп, районнуң будурулгеле-ри күш-ажыктыг [illegible] ри-биле хамаалаар ажылдал турар. Ындыг болза-да, ажыл-ның турар хемчеглерге чедер [illegible] турарын чедип алыр болза, [illegible] суурувус моөң-даа ар-ыгы керүштүг болур ийик.

К. КУУЛАР.

Тес-Хем район.

ХАРЫЛЗААЛЫГ АЖЫЛ-ХЕРЕК

Араганы шын ижип билбес чорук күзенчиг эвес түк-нелдерлиг болурун амыдыралдан чамдык чижеитер бадытпаар. Хулиганнап, ком-херек-даа үүлгедип турар кижилерниң хөй кезин херемти эзирик тургаш ыыган болуру база таварылга эвес.

Кижиниң кадынга хамаар-ыштыр чугаалаар болза, оон хоразы база аажок удур. Ара-гага суңдулуг кижилер аажы-чаңчылга [illegible] кижилер, чамчак сеткилин чидиргитер бол-гаш каржы, хоразаачал болу-бээр. Уруг-дарыының өөредилге-кижилиилгелиниге сагыш-галбас чорук база ооң үнер [illegible] болгай. Шынаа-ла, ындыг адыелер аваан эвес. Оларның хөй кезим ишпики керектер киидиниинің Чадаана хоорайга [illegible] эзирик-тер сергедир черинге чангыс эвес улаа киргилээн, чамчыктары харын үүлгеп ал-ганнаан. Эдиктер сергедир черге кирип тураларның са-ны эвээш эвес, ындыг кижи [illegible] [illegible] [illegible]

Кызыл-Буруу МЕДЭЭЛЕР

ҮШ САЛГАЛДЫҢ УЖУРАЖЫЫШКЫНЫ

Республиканың Алдан-Маадыр аттыг музейинге Ада-чурттуң Улуг дайынының хоочуннары-биле үш салгалдың ужуражылгазы болуп эрткен.

Совет Эвилелиниң Маадыры Л. И. Ефимов, Ф. Л. Мартынов, Э. К. Ак-оол олар чылганиарга дайынчы чылдарын сактып, ареспидием, маадырлыг чорук дугайында чугаалаан. Хоочуннарның чугааларын найысалалдың өредилге черлериниң студентилери, сургууллары, школаларның өскүлекчилери сонуургал-биле дыңнаан.

Ужуражылгыда соонда республиканың ыры ниитилелиниң харыысалгалыг секретары С. Бирбээ пианинога ойнавышаан, ырыбиле алгы-тутказ.

Р. ДОЛЗАТМАА.

ЭКСПОНАТ НЕМЕШКЕН

Республиканың Алдан-Маадыр аттыг чурттынчилел музейинде чаа экспонаттар немешкен. Ону Бай-Тайганың «Кара-Хөл» совхозта чазаныр мастер пенсионер Күмүгет Балган кылгаш, эккеп берген.

Бурунгу тыва херээжен кижениң овур-хевирин ыяштан сиилбин кылган, оон кедип чораан ийик-хевин ол ёзугаар кылган. Тыва улустуң тоолдарынга үндезилээш, тоолчургу овур-хевирлерни автор база тургускан.

Музейниң чаа экспонатарын көрүкчүлер сонуургап көрүп, тыва улустуң төөгүзү-биле танышкын турар.

С. ВИКТОРОВ.

ХӨЙ ТАЛАЛЫГ ХАНДЫКШЫЛ

ССРЭ-ниң Чуруумчулар эвилелиниң кежигүнү, Тыва АССР-ниң культуразының алдарлыг ажылдакчызы Бригад Санчиевич ДУПЧУРНУҢ чогаадыкчы ажылынга тураскааткан кежээ Эрзин районнуң Культура бажыңынга эрткен. СЭКП райомунуң ийиги секретары Д. Б. Чамзырай кежээни ажыткан. Уругларның музыка школазының директору И. З. Дирчинчап кежээге сес ап, чүве чугаалаан.

Шөлүнүң чылдырында-ла ол шевер холдуг дирткен. Терек чөвүрээш-биле ангы-ангы мал-маган дүрүлдер турган. Совет Армиянын хураазенинге тура хөгжүмге сунулалы тыштып келген. Культура шугумунга ажылдап эгелээн чылдарындан-на ырыларга музыка бижиприн шенеп кирипкен. А. Арапчорнун «Амырактың чечээ» деп сөзүнге аялганы бижээш ону удам сорук кирген. Бит-тывынгар композиторнун чогаактарын аялгаларын музыкага сонуургалдыглар билирлер.

Ол чурук чуруурунга база улуг сонуургалдыг. Оон ажылдары бо хүннерде Эрзин суурну аян кирип, кластап турар. Уран-шевер мастериин чонар-даштан сиилбин кылган аялгалары ангы-ангы делегелдерге кириишкен. Ол тускай болгумде 15 кижиниң өредип турар.

Культура бажыңынга болган кежээге уран-шевер кылдагайлары, шүүлгелерге ырыларны дедүзеп, Бронза Дүүнүр национал хөгжүм үзүүшкүнүнүң кызыдыышкын база улут сонуургалдыг Уран чүүлдүн хөй жанрларынга хамы концертиглер кылдыпкан, чогаалчының амылыгга тураскаатkан кежээ солун эрткен.

И. АРАПТАН.

ССРЭ-ниң 60 чылынга

Хаанныг Россияның хожудаңгай кыдыг черинг чораан Абхазия Совет эрге-чагырганың чылдарында аграр-индустриалдыг мураакчы республика кылдыр сайгарган. Хүнээрек Абхазияда 70 ажыг националдарның төлээлекчилерин чүрттап, ажылдап турар.

Абхаз АССР-де аъш-чем, чиик, ыяш болбазырадыш кылыр үлетшүр болган машина тудуу сайзыраан. Хемүр-даш тымыжы кавудоп. Шай болган таакпы көлээ ажыл-агыйның чугуза культуралары болуп турар. Абхазия бодуңуң центрустарыбиле алдаржаан.

Бүгүү-авилелиниң социалистиг чарыжынга бедик түңнелдерни чедип алганы дээш, 1981 чылдың экономиктиг болган социал хөгжүдешиниң планың чедиянкинниг күүсеткени дээш Абхаз АССР-ни СЭКП ТК-ныц, ССРЭ-ниң Министрлер Чөвүделиниң, ВЦСПС-тиң болган ВЛКСМ ТК-ның шилчилер Кызыл тугу-биле шаңналаан.

Абхазияның кайгамчык чараш бөйдүзүн көөр дээш анаа хөй туристер кээп турар. Гагра, Пицунда, Чаа Афон курорттар делегейге алдаржаан.

ЧУРУКТА: Сухиши хоорай. Эрик кыдыының болган далай портузуң хевири.

И. Чохонелидзениң фотозу.

СЭТА-ның фотохрониказы.

ОЙНАП ААЛАМ

Эртенгиниң хүннээрээнге
Эргеленип дадыгаалам.
Эрик кыдыы элезин, сай
Энчээвис бооп хуулгай аан.
Сеткил-хөөнүү сергедип
кээр

Серим сугга эштип аалам.
Чалгыгларын навайлангаш.
Чайгандырып чассын аалам.
Чараш-даштар чыып туруп,
Сайзанан-даа тинкей-ле бис.
Саарыгларга, эзремнерге

Сайлын-даштап ойнаай-даа бис...
Чаштан өөскээн найыралдың
Чалыныңга чыыкып чоруул.
Чалыы шагда улам өөскээн
Чалар одун өмүрбээл!

Ч. ЧАП.

Кым-даа, чүү-даа уттундурбаан

МӨҢГЕДЕ ТУРАСКААТКАН

МАЙ. Бир чоокшулап келген. Күрэкономуң ажылчыларыга бөлүүн машина эштежилгезинга шилчилерни оны четтикпейн чаңгап турган. Павел Городишев база коммуп-намның суурда үүрүнүң секретары Михаил Пахомов болган машина эштежилгезиниң даргазы Агафон Пахомов Май Бирни суурга кайчаар эрттирерниң планың ылап бодап кылып турганнар.

1930 ЧЫЛДЫҢ чазы Тываға дүвүрээниниг турган. Чадаана. Өөүр ынчалдыр феодал. лама идегелер Тываның улусчу нам, чаланга удур үмээп үндүрген. Улуг-Хемге, Тандыга, Бии-Хемге орус кулактар, дээрбечилер «колдозтар болгаш коммунистер чөнкө. арыг совет эрге-чагырга дээш деп хоралыг долуннарны хөрлээледин база контрреволюстуг

Улуг-Хемниң Торгалыга үймеи үнген контрреволюстуг булак дээрбечилер анаа турган баштайгы колхозтуң ажылдакчыларын балыкчыларын даргазы Казанцев чогуур өйүнде чаштына бергеш, оларга өлүртпейн барган. Дээрбечилерниң баштынарын Арыгның революстуг черинниң болган оңза даалгалар күүседир отрядтың дайынчылары улуткаан. Ынчалдажок дээрбечилерниң чамдыызы дезе берген.

Бир катап Чал-Кежигниң ынчангы бичии клубунга кижилер чүдүрүк сымнас дег кылдыр чыдыжып. Сааралыг арааларында кажап-даа хүрээ деп чүве дыңнап көрбөзө тыва араттар безин бар. Ботбашкарылганың орус куважылыг колонналының күүсенин комитединиң даргазы Русланов Кыымалдан анаа чедип келген. Революстуг улусчу нам, чаланга болгаш коллективизацияга удур контрреволюстуг сулчээнин, тура хамыышкыларга аът-чүүлээ тайылбырлыг илеткелди оларга ол кылып бергеп. Түнелинде ол.

— Контрреволюстуг дээрбечилерни сүлдеткеге кижи болбас, оон-биле кады найы хамаанчок шүүгаан үндүрер, девидеп бачыдаар болза база таарышпас. Серемчилелдиг болур, олар кестүп келзе-ле ойтур шаварынга белеп турунар. Май Бирни эки күштиг-биле демдеглелер—деп чагаан.

АПРЕЛЬ 30. Чылыгзымаар апарган. Май Бирни демдеглээринге бүгү чүүлдер белеп. Чал-Кежиг суурга күш-ажылчы судал бодунуң ааныбиле кажыышаан. Кежээликтей апарган. Улуг-Хемниң Торгалыга контрреволюстуг тура хамыышкын үндүрүүшчылча шаптырган дээрбечилерниң артыпчылары Хендергелээш, тайга-таңды ажыр маңгаа «аалдап» кээрип оон чүрттакчылары манаваан. Павел Городишевтиң ажык өөнүктежи берген ажы машина эштежилгезиниң даргазы Агафон Федорович Пахомов суурнуң үстүү талазынга чүрттап турган. Кежээ ажылдан чедип келгеш, чиге кызыл пөс-биле шарый тыртып каан, эргижирей берген панказын ажыткаш, столга бижиттингеш олурупкан.

— Бажың ажылы чеп чүве билбес, позээде-ле бижиттинип-ле олурарыгга болур чүве бе, даштын инектерин, хаваган, дагааны чемгер — деш, кадайы Екатерина хорадаксаан.

Шынап-ла, оларны чемгерип каар-дыр деп бодаан. Агафон бажыңындан үне хавырыш келген. Ол аразында суур бажында бооларыг бөрү кижилерни көрүп каан. «Дээрбечилер шаптап иштин чедип келди?» — деп дүвүроонун-биле бодай тыртып каап, бажыңче ол дораан көре халаан. Ашаанын арыгбажы агара бергеп, дүвүроон байдалын Катя эскерип каан.

— Чүү болду, ачаазы? — деш, эмнерип турган чаш оглуң хөрөзүге чыпшыр тутканып, айтырган.

— Дээрбечилер келген-дир — деш, хаванда азып каан турган карабин боозун алган, ол кончуг дүрген үне халаан. Катя соңга өттүр көрүп турарга, боолуг дээрбечилер херим ажыңче чоокшулап олурган. Оларның бажыңының бир талазын олар бүзөлеп келген. Эжикте чыгы алаэп каан бооламашкыннар диижиттелген. Үзүлүп оскунар чыгы турган Катя чаш оглуң кавайынга сала тыртып каап, үне халаан.

Оларның бажыңының кодан чоогунун ужунда бүга үнүнга чыдыжып алган Агафон дээрбечилерни боолап турда, оон артындан кеден келген чөкпек салдыг ийи дээрбечи шуут-ла оон ооргазынче бооларынчаптарга, ол вар балыглаңгаш удаваанда өлген, оон чаа бөжаан кадайы-даа, чаш оглуң-даа шыгаар өскүс халаан. Контрреволюстуг дээрбечилер кымыл партизан чоравн, большевик партизанын кежигүнүнге кандидат Агафон Пахомовтуң ханында холун шигаар боравнаар.

УДАВААНДА дээрбечилер суурнуң төп кудумчузуңче шуруун кирип келген. Оларның тергаачылы Антон Кузнецов (оорү оңу Курнай дээ турган) хы ханганы кончуг чүве мыкаан, эзериниң кырында шала хыйыштыр мешпек шоодай дег кылдыр олурупкан:

— Ам коммунистер бар бе, олар кайдал, кымнарыл? — деп алгырыглаан.

Агафондан-на өскөө бай чораан болгаш, саттынмыкчы Евгений Манин дораан-на алгырып үнген:

— Мында ам нүүроконом директору Павел Городишев бар.

— Кайдал, биске дораан тып бер — деп, сегел салдыг чолдак Яков Юдин ашак алгырган.

— Оны мен чер алаамдаадаа болза, ушта тыртып эккээр мен — деп, Манин чашпаалай аарак чугаалаан.— Бистин-биле кожа Людвиктиң бажыңында боор, оон чемпепир киижи — дээш, шуут-ла оларны эдертпеп чоруунга, Ачаа баргаш, оларның бирээзи Сафон Медников:

— Директор Хандал?— деп соора-саара келдирлей аарак айтыргаш.

— Дее ында боор ийин — дээш, эжикте чада кырында үнүп келген бажың эзин Людвик шоочалыг аймаарже айыткан.

— Дораан ажыт— деп, оңу дужаагаш. Чемнеп тып алган аш бөрүдер дег үш дээрбечи бооларын шуут-ла маңзызын базарынга белеткен алгаш, бажың эзин олче сүрүп чедире берген. Оозу шоочалы аймаарже

— Бээр ун, ында чүге хорай бергеп ооор сен —деп, оларның бирээзи дужаагаш. Шимээп-не чок.

— Дээрэ директор, силерге кайып хөл дээ боор ийик бис, бээр үнүп келиңер —деп, контрреволюсчу Евгений Бапов көгүзе аарак чугаалаан.

С. ШОЙГУ.
(Уланчылыг).

ОПЕРЕТТА СОЛУН-ДУР

К. Греков биле Г. Яровпуң шинчизинге бижээн Н. Кальманның «Графиня Марица» деп оперетазы Европаның классиктиг оперетталарының бирээзи болур. Тыва көрүкчүдерге бо оперетаны Красноярскиниң хөгжүмүге комедия театрының коллективи боттарының репертуарынга киирип, бараалгадып келгени таварылга эвес. Бо оперетаны бистиң чурттуң улуг-улуг хоорайларында оперетта болгаш музыкалыг комедия театрларын үргүлчү ойнап келген.

Бистиң театрывыска музыкалыг комедияларны база ойнап тургулаанын биилер болгай бис. Анаа Аршин Маалапе», «Мадемуазель Нитуш» (композитор Жан Эрван) «Малиновкага болган куда» болгаш өске-даа шиилер хамаарыжыр. Драматургияның бодарын биске ам-даа уламчылап, хөгжүдеп күзенчиг.

Оперетта музыкалыг комедияларың онзагай талазы — шиниинг маадырлары боттарының сагыш-сеткилиниг лириктиг болгаш янзы-бүрү көдүргүшкүннерин долган-дыр турар киижилерге, болуушкуннарга хамаарылтазы чүгле чугаа, диалогтарның дузазы-биле эвес, харын ыры, танцы аргалары-биле база илергейлеп турарында болур. Ынчангаш көрүкчү ук шиинии көрүп ора: шиинии-даа көрүп, опера-даа дыңнап, балет-даа көрүп, музыка-даа дыңнап орган шыкаш апаргылаар. Чүге дээрге, ында ол бүгүнүң элементилери бар.

Мен бодаарымга, краснояржыларның бо оперетазында бистиң режиссураның артистерниске болгаш көрүкчүлериске-даа өөредилиг, солун талалар хөй. Ол чүл дээрге, хамыкты мурнай, тургускан режиссёру Ю. И. Емельянов, оркестрниң концертмейстери В. А. Эркилэ, дирижёру Л. Э. Гельрут, чүрүкчүзү РСФСР-ниң культуразының алдарлыг артизи Т. С. Агапова чедимчедип-биле ырлап-даа, чүгаа, шимээшкиннерге ойнап-даа күүседип турар. Оон аңгылаш чаа бөлүк алдыглыг эмгелекчиләр эр Тас Силонуң дорт угаанның молуу-будуужуп артист Балашовтың чаштап аян-биле ырлап-даа, чашпаалы, мегечи Марип. Зупан суттарының көргүзүүлериниң аразында утка-шыналары аян дугжуп турар.

Үк оперетта болуушкун бистиң эравыстың эге чылдарында Венгриягга Графиня Марица деп бай хөрээжениң именнезинге болуп турар.

Графиня Марица хөй-хөй чалча ажылданчылардыг, чорттаар болгаш кара-туразында ажыл-ишти үнүп. Оон аңгылаш-зинде хөй-хөй ажылдаар киижилерден ангыда, оон аалчыларынга болгаш бодунга аян тудуп, оюн-тоглаа кылыр цыганнар, мраважылар болгаш танцычыларлыг.

Көргүзүүнүң эгезинде узун музыкалыг увертюраның соонда бай хөрээженнің ордуименнезинде янзы-бүрү хөгжүшкиннер, аранга-ашкынар — ынакшыл ойы-биле янзы-бүрү кочуудар, үскүлежиишкиннер болуп турглаар. Ол бүгүнүң төвүнде— именнеңиң оозу дулгуяк аныяк хөрээжен Графиня Марица. Оон чугаалап турарын баштаар алырга: «Мен бай, аныяк, чараш кадай-дыр мен, ынчангаш, ам кончаар боор, хүнде үжен-даа хире ынакшыл талалы-биле мегечилерге таварышкылаар-дыр мен» деп турар. Шынап-ла, ону долганып турар бай чагырыкчы (баяны Марип Дрегомир граф Коломап Зупан дээш ышкаш кижилер Марицага бар-ла шаа-биле чашпаалап, оон чоок болур сеткиишкинни чаалап алыр дээш бот-боттарын хөптежип, мегележип, кыжырыжып... канчап-даа турарлар.

А Марица оларны тураскыбиле ажылап, күзеде, оларның кайызын-даа эрге-дужаалындан үндүрүп, кижирип-даа, күзеде оларны ордузундан үндүр сывыргаш, дедир кижирсывырып-даа турар. Шак бо нарын будуштуг бай хөрээженнің овурун РСФСР-ниң алдарлыг артизи Т. С. Агапова чедимчедип-биле ырлап-даа, чүгаа, шимээшкиннерге ойнап-даа күүседип турар. Оон аңгылаш чаа бөлүк алдыглыг эмгелекчиләр эр Тас Силонуң дорт угаанның молуу-будуужуп артист Балашовтың чаштап аян-биле ырлап-даа, чашпаалы, мегечи Марип. Зупан суттарының көргүзүүлериниң аразында утка-шыналары аян дугжуп турар.

Кошкак будуштуг граф бай К. Зупанның (артист С. Динейкин), чорттаар, туразында, каржы-хөдер чагырыкчы Морип Драгомирниң овур-хевирин С. Олейник көрүкчүдерге каттырыпчыг, кыжырыг-шоодулгуг арга-биле чедимчелиг көргүзүп турар.

Оперетаны көрүкчүдер аялок чыптың бооп үнүүн, көрүүр-ле адыш чөскаавнар.

Ч. СЕРЕН-ООЛ.

ЧУРУКТА: «Графиня Марица» деп оперетадан К. Зупан (артист С. Динейкин) биле Лиза (артист Шиянцева).

В. КУДРЯВЦЕВТИҢ фотозу.

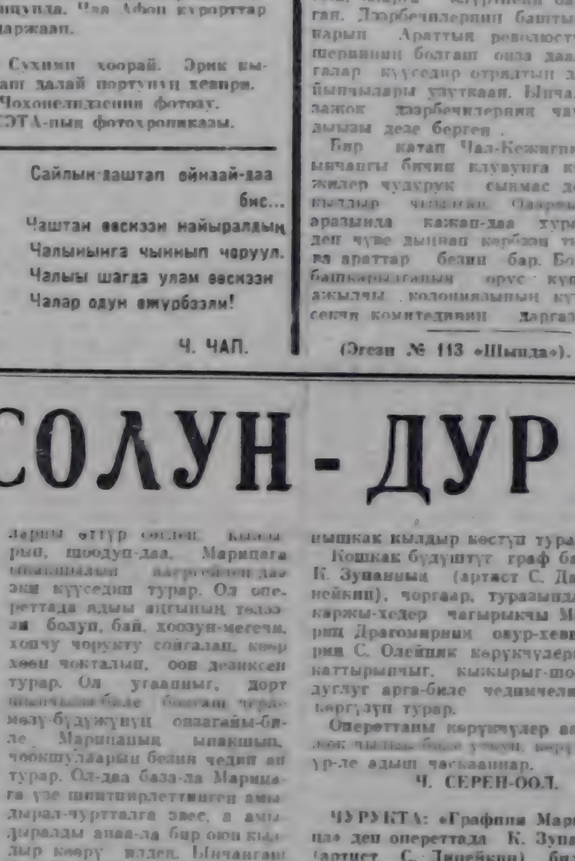

ИНЧЕЕГИМ

Арбын малым одарладып,
Аалдан үнгеш чүктеп аарым,
Өлең сиген көвешкилиг
Өтпес-катпас инчеегим.
Чап-чаа төрээн өшүүм оглу
Сагыш амыр—оозу чөрда—
Чывар-хаттың челбиин
билбес,
Сыңныып-доңуп дилиреес.
Чашны шара өлүгени
Чайгаар сиңип, невип калыр.
Ылбыртың чаш анайларым
Ынаныштыг чылыг шуглаа.
Өскеш харын дескелчөктер
Өрү асиан инчеенче
Кавайывыс бө-дур дээнзиг,
Халбантаның тургулаарлар.

М. ДУЮНГАР.

телевидение

МАЙ 16-ДА

БИРГИ ПРОГРАММА
МОСКВАДАН

8.00 — «Үе». Информастыг программа. 8.40 —«Зарядкаже, чыскаалынар!». 8.55 — «Делегейниң улустарының чогаадыкчылары». 9.20 —«Шуутүүр билиш алыксаа тур мен». Киножурнал. 9.40 —«Оттурукчу». 10.10 —«Совет Эвилелиниге бараан бооп тур мен!» 11.10 — «Кадыкшыл». 11.55 —«Эртенги почта». Музыка программазы. 12.25 —«Күнеомага чедир дүргеп...» Документалдыг фильм. 12.45 —«Кедээ шак». 13.35 — «Музыка киоскузу». 14.15 — ССР Эвилелиниң Күрүнеэниң улегерлиг Бичии театрының «Кыйгырыг» деп фильм-шиизи. Автор —Г. Марков. 16.45— «Кино аян-чорултар клубу». 17.45 — «Бичии уруг болгаш пар». Мультфильм. 18.00—«Делегей панорамазы». 18.45 — 19.00 —Чапсар. 19.00 —Бокска делегей чемпионады. Түнел умуражыышкынчыр. ГДР-деп дамчыдыла. 21.00 —«Үе». Информастыг программа. 21.35— «Театрда, кинода, телевидениеде музыка». «Н. В. Богословскийниң чугаазы...» 22.50 —23.15 — Делегейниң чалгатерге чарыжы. Польшадан дамчыдар. Оон соонда—телемедээлер.

ИЙИГИ ПРОГРАММА
МОСКВАДАН

14.20 — «Тоолдуң аалчыларыа». «Чедиги Джим». Уран-чечен телефильм. 15.50 —«Москва Кремлиниң концертузалының улегер-көргүзүгүт оркестри ойнаар. 16.45—Бистиң корреспонденталривистиң чугаалары. 18.45 — «Чогаалчының салым-хуузу — улустуң салым хуузу». Социалистиг Куш-ажылдың Маадыры чогаалчы Г. Мусреповтуң чогаал ажылының дуганы. 17.2 Дзюдо хүрешке Европа чемпионады. ГДР-деп дамчыдар. 17.55 — Улуг Октябрьның 65 чылынга. «Бистиң доңчу намхарывыс». 19-ку фильм—«1935-ки чыл». 18.50 —«Ажык нам». Хөй сериалыг уран-чечен телефильм. В. Каверинниң чогаалдарынга бүзүлгаар тургускан. 2-ги фильм. 1-ги серия. 20.00 — «Тамчыктыг үдүлар, чаштар!». «Винни-пух болгаш бир хүнүүн ажылы». Мультфильм. 20.45 — Азербайджан телевидение болгаш радионуң симфония оркестриниң концерти. Дирижёр — Р. Мелик-Аслапов. Бакудан дамчыдылга. 21.00 — «Үе». Информастыг программа. 21.35—22.45—Уран-чечен «Шинги бир дугаар кадыны» (ЧССР) деп телефильмиге бөлүктээ үзүлүүшкүн.

МАЙ 17-ДЕ
БИРГИ ПРОГРАММА
МОСКВАДАН

8.00 — «Үе». Информастыг программа. 8.40 — Эртенги гимнастика. 8.55 — Тоолдуң аалчыларыа. «Чедиги Джим». Уран-чечен телефильм. 10.25— «Башкылар чүрттүүдө». Документалдыг телефильм. 10.35— «Дириг амытыннар аңчыларыа.» 11.40 — 14.15 — Чапсар. 14.15 —Телемедээлер. 14.35 — «Бодунуң черин тывар херек». 15.20 —Э. Батрынкийниң шулүктери. 15.50 — Норвегиянның национал байыралазы —Конституция хүнүүне. «Норвегияның эрте-бүрүн ырыларыа. 16.20 —Дзюдога Европаның чемпионады. ГДР-деп дамчыдар. 16.55 —Кызыл Пресняда аныяктар театрының фильм-шиизиниг баштайгы «Ажыл-ишти» деп фильм-шиизиниң маадыр чоруруга ыры сөңнеп тур бис», Б. Горбатовтуң «Аалдарның чалыы назының деп шиизиниг баштайгы тургускан.

КЫЗЫЛДАН

18.00 — «Хөй-ниитиг амыдыралының экранга», 18.30 —Телемедээлер.

МОСКВАДАН

18.45 —«Бичии уруг болгаш аралаа». Мультфильм. 19.00— «СЭКП-ниң XXVI съездизиниң шинчилериниг — Ленинградта». Уеличиниң шак заводунда ВЛКСМ-ниң XIX съездизиниг төрээн республикага көжүп турар бүлүүттаар, чамдык черлерге бораннаар. Хаттың күжүү секундада 9—14 метр чедер. Агаар 11—16, чамдык районнарга 5—10 градус чылыыр.

Кызылга аяс хүн болуур. Хат кошкак. Агаар 14—16 градус чылыыр.

Редактор В. С. ШАРАВИЙ.

ИЙИГИ ПРОГРАММА
МОСКВАДАН

12.00 Орус чугаа. 12.35—Ада-чурттуң Улуг дайынының үеэниие литература. 10-ту класс. 13.05 — «Эртем амыдыралы». СССР-ниң ЭА-ының Башкир филиалы. 13.35 — Төөгү. 6-гы класс. Катап тургустунуушкун үеэниин эртемдеериин. 15.05— «Декабристер дугайында чугаалар». И. Пущин. 15.05 — Э. Грег «Пер Гюнт». 15.35 — «Кол ботаниктиг сөл». Эртемдээшбыргыг фильм. 15.50 — Телемедээлер. 16.00 —18.00 — Чапсар. 18.10 — «Бистиң сөлдывыс». Дамчыдылганы көжө ажыл-агый эртемнериниң кандидады Б. А. Попов чорудар.

КЫЗЫЛДАН

18.30—Телемедээлер. 18.45— Киноскуттал. 18.55—«Алдын төвү». Информация-публицистиг программа. 19.25—«Челээш». Дамчыдылга. 19.55 — Чарлаалар.

МОСКВАДАН

20.00 —«Тамчыктыг үдүлар, чаштар!». «Ийи ыт дугайы». Мультфильм. 20.45 — Делегей панорамазы». 21.00 — «Үе». Информастыг программа. 21.20 «Дескел чок чалыы назын» Уран-чечен фильм. 23.05—23.20 Делегейге чалгат-терге чарыжы. Польшадан дамчыдылга.

Агаар

Бөгүн республикага көжүп турар бүлүүттаар, чамдык черлерге бораннаар. Хаттың күжүү секундада 9—14 метр чедер. Агаар 11—16, чамдык районнарга 5—10 градус чылыыр.

Кызылга аяс хүн болуур. Хат кошкак. Агаар 14—16 градус чылыыр.

Редактор В. С. ШАРАВИЙ.

КИНО

МАЙ 16-ДА

«НАЙЫРАЛ»: «Ак хептиг херээжен» (2 серийлыг) 9.30, 12.20, 17.00, 20.00 «Соолгу идегел» 15.00 шактарда.

«ПИОНЕР»: «Он ийи айлар» 9.20, «Оюшуң эгезинде» 11.00, «Тимур болгаш оон командазы» 13.40, «Ангар-18» 14.50 16.40 (узаткан) 19.20, 21.00 шактарда.

«КАА-ХЕМ»: Киночымынды 11.00, «Гобиниң болгаш Хинганың тавартыг» (2 серийлыг) 14.00, 17.00, 20.00 шактарда.

«ВОСТОК»: «Чаңгыс ак парус» 10.30, «Мен—Хортицадыр мен» 12.20, «Өөчүк-чөңгөзлерге аскан» 15.10, 16.00, 18.00, 20.00 шактарда.

«ЧАЙГЫ КИНОТЕАТР»: «Узамдыккан кеземче» (2 серийлыг) 12.00, 15.00 18.00 шактарда.

МАЙ 17-ДЕ

«НАЙЫРАЛ»: «Ак хептиг херээжен» (2 серийлыг) 9.30, 12.20, 17.00, 20.00 «Соолгу идегел» 15.00 шактарда.

«ПИОНЕР»: «Он ийи айлар» 9.20, «Оюшуң эгезинде» 11.00, «Тимур болгаш оон командазы» 13.40, «Ангар-18» 14.50 16.40 (узаткан) 19.20, 21.00 шактарда.

«КАА-ХЕМ»: Киночымынды 11.00, «Гобиниң болгаш Хинганың тавартыг» (2 серийлыг) 14.00, 17.00, 20.00 шактарда.

«ВОСТОК»: «Чаңгыс ак парус» 10.30, «Мен—Хортицадыр мен» 12.20, «Өөчүк-чөңгөзлерге аскан» 15.10, 16.00, 18.00, 20.00 шактарда.

«ЧАЙГЫ КИНОТЕАТР»: «Узамдыккан кеземче» (2 серийлыг) 12.00, 15.00 18.00 шактарда.

«ЕНИСЕЙ»: Киночымынды 15.00, «34-ку дүрген посад» 16.50 18.30 (узаткан) шактарда.

МАЙ 17-ДЕ

«НАЙЫРАЛ»: «Ол оол чаның келген-дир» 9.30, 11.20, 13.10, 15.00, 16.50, 18.40 (узаткан), 21.10 шактарда.

«ПИОНЕР»: Он ийи айлар» 9.30, 11.10, «Бичии чаштар бөйырааллары» 12.50, «Алдыгы» 14.40, 16.30, 18.20 (узаткан), 21.00 шактарда.

«КАА-ХЕМ»: «Соолгу ойнашкын» 15.10, 16.50, 18.40, 20.00 шактарда.

«ВОСТОК»: «Бичии оол болгаш океан» 15.10, «Гобиниң болгаш Хинганың тавартыг» (2 серийлыг) 17.00, 20.10 шактарда.

Суд залындан

Харыысалга чогу-биле

ВОЛОДАРСК. (Донец область). Володарскиниң «Райсельхозтехника» ваттынмышкынының кол инженери Г. Балабанов судтан келдиришкин алыр деп дужеккөн-даа. Албан кылыр хүлээлгезин сударатпан даап опу бурууданып болган. Оон судтан турда бээп буруузуп миниин шыдаваан. А оон үдүлеткен хөнөө

Кастыгышкынчыг шиинер ажылы сулараан, чедир кылдынмаан чүүлдерни адаар талаа-биле хомудаар алдынмаан. «Куртехнадзорнуң» болган улуучу контролёрларның айтышкынынары бала-ла күүседимээн.

Улус суду Г. Балабановтуң хөнөө кергеи болган опу бурууттуг деп санаан. Ол бир чылда хоспалгазын казыттыртан, чедирген погаралын төлөөр болган.

(ОТАТ).

Редакциянның адреси: 667000, Кызыл, Щетинкин болгаш Кравченко кудумчузу, бажың № 3. ТЕЛЕФОННАРЫ: Редакторнуң 2-24-63, редакторнуң оралакчыларының 2-35-24, 2-23-54, харыысалгалыг секретарының 2-23-15, секретариаттың 2-23-35, партбюроның 2-31-75, культуро кылдыгының 2-23-54, иелээ амыр-ачыг кылдыгының 2-21-47, үлетпүр кылдыгының 2-31-75, чагаа кылдыгының 2-41-27, информация кылдыгының 2-20-60, корректорларның 2-27-41, бухгалтериянның 2-12-45, солун келбейн барганда 2-32-75 телефонче долгаар.

Чагыт № 988

СОЛУН НЕДЕЛЯДА 6 КАТАП ҮНЕР

Тыва АССР-ниң Министрлер Чөвүделиниң Ном үндүрер чер, полиграфия болгаш ном садыының хөреңгенин талазы-биле ергелелиниг типографиязы. (Кызыл, Щетинкин болгаш Кравченко кудумчузу, бажың № 1). ТС—00437

ВЛКСМ-НИҢ XIX СЪЕЗДИЗИ БӨГҮН АЖЫТТЫНАР

Бүгү чурттарның пролетарийлери, каттыжыңар!

ШЫН

СЭКП Тыва обкомунуң, Тыва АССР-ниң Дээди Совединиң болгаш Министрлер Чөвүлелиниң органы

№115 (11913) | 1982 чылдың май 18, вторник | 1925 чылдан чедип чыдыр | Өртем 3 кап.

БҮГҮ-ЭВИЛЕЛДИҢ АНЫЯКТАРЫНЫҢ ЛЕНИНЧИ КОММУНИСТИГ ЭВИЛЕЛИНИҢ XIX СЪЕЗДИЗИНГЕ

Эргим эштер! Совет Эвилелиниң Коммунистиг партиязының Төп Комитеди ВЛКСМ-ниң XIX съездизиниң делегаттарынга, чурттуң бүгү комсомолчуларынга, солдарынга болгаш кыстарынга чүреткиң ханызындан изиг байыр чедирип тур.

Бодунуң идегелдиг күр күжүү, шинтиледи революсчу ёзулел-биле чаартырынга, коммунизм дээш демнеелге идепкейлиг дузалаачызы болур Ленинчи комсомолду партия бедин-биле үнелеэр. Политиктиг болгаш хамаалы дадыгынышкынның улуг школазын миллион-миллион совет кижилер ВЛКСМ-ге эртип турар. Ада-чурттың кызыгаар чок бараан болуушкунуу-биле комсомол бүгү чонуң ханы хунду үнелиг алган.

Эң Л. И. Брежневтиң онзалаш демдеглээни шынаш, бүгүн 18—25 харлыг яшкын кижилер даарта бистиң шинтилевистиң ажыг болур. Аныяктарны кижилерден дээш комсомолдуң белек хамыскалгазы оон-биле тодаглайлаттынмаан. Салгакшыларны политика талазы-биле идепкейлиг, ажылхереэни биле, күш-ажылга шын болгаш ачылдыг-биле белеткеп, төрөөн чурттуң камгалалынга кезээде белеп кижилер кылдың кижизидеринге изиг боор — комсомолдуң ажылында эң чүгүл, эң кол түвө ол-дур.

Сайгарлаалгай социализмниң шинтилези совет солдарының болгаш кыстарының эң эки шынаалаачыл идерел нөлөөнге — эртемнең болгаш культураның бедиктерин шинтилеп алырынче, кижилер аразында эвилелге чедирип, коллективтиг үдезиглеңген харылааларны доктаалы түргээларынче түгүлүнге бергелерин ажыг эстер билдиглиг болурунга эң кадбак арганы берип турар. Аныяктарның чыргыкылыг чүүкүлдези, дээш платформы болгаш күзөлөшкинниин түргүүлүүчү ажылга болгаш хей-шинтичи ажыл-чорудулгага, хайгыышкынның өөредилгеге, үдерелиг дайынчы албан-херээге эң ээлүү боттанган туразын чедип алыры — комсомолдуң хүзөлгеэн. Ажылчыннар болгаш тараачыннаа-биле шинти күш-ажылга боттарын коммунистер кылдыг кижилерге эң ленинчи чагыг амытырлыга чайгылыш чок боттанган туразы чүгүлээ.

Бүгү совет улус-биле кады чурттуң комсомолчулары, солдары болгаш кыстарны СЭКП-ниң XXVI съездизиниң төөгүү шинтилелериң боттандырар дээш идепкейлиг төлөөжин турар. «Аныяктарның шалычы ажыл-ижин, билгин, инициативазын болгаш чогаадыгсаан — он биргн бен чылга!» деп доктаалгыг шимчээшкин калбак пөстөөлөп. Чүгүлүг мун комсомолчулар, аныяк энтузиастар ВЛКСМ-ниң күш-ажылчы алдарын көскүчеттирээр. Сибирьдиң Кызыл-ыы Сонгу чуктуң болгаш Шоокка Чоол чуктуң бойгуг байлактарын шинтилеттир, оларны чоңга баран болдуруп турээр. Улуг ажыл-агыйның ажыктың бөлүүр, оны интенсификастаар түлэйлиг партияның эң чүгүлээ айтырыгларынга идепкейлиг киржирип — комсомолдуң сөрүлгазы-дыр.

Эртем-техниктиг төлөөлөгээр, күш-ажылдың будунукчулуун болгаш шынаалың бөлүүр хөөн. 1982 чылын болгаш бүгү он биргн бен чылдың планының база социалистиг хүзөлгелериң дедиишкинниг күүсетпе төөн социалистиг чарышка өлөпкейлиг киржиниге дээштинип болгаш планының

ТЕС-ХЕМ РАЙОН: Соңгулдаадан соңгулла чедир

Бүгү совет улустуң бузулбас чангыс эвинин болгаш ленинчи Коммунистиг партияны долгандыр сырый каттыжыышкынының байдалынга улус депутаттарының чер-чер Советтеринге ээлчеглиг соңгулдаларга белеткел ажылдары чоруп турар.

Чанчыл сөзүглээр бо кампания Советтерниң, оларның депутаттарының ажыл-чорудулгазының бүгү-улусчу көрүүлдези болу бээр. Ынчангаш «Соңгулдадан соңгулдага чедир» деп рубрика ылаанга бистиң амыдыралывыста чер-чер Советтеринге сөөлгү соңгулдалардан бөгүнге чедир болгулаан чаартылгаларны, күрүне эрге-чагыргазының хөй талалыг ажыл-чорудулгазын көргүскен корреспонденцияларны, чүүлдерни, очерктерни солунга парлаар.

От рубрика-биле бөгүнгү номерге Тес-Хем райондан бөлүк материалдарны парладывыс.

БҮЗҮРЕЛДИ—АЖЫЛ-ХЕРЕК-БИЛЕ

Улус депутаттарының чер-чер Советтери хоомулуда кирдүнген эрге-хүлээлелерни долу ажылдап, девискээринде турар будурулге, албан организацияларының экономиктиг болгаш социал хөгжүлдезиг планнаар турар, ону амыдыралга боттандырар талазы-биле эвээш эвес арга-дүржүлгалыг. Партияның XXVI съездиниң СӨКП ТК-ниң Отчет шеткелимге СӨКП ТК-ның Чингине секретары, ССРЭ-ниң Дээди Советиниң Президиумунуң Даргазы Л. И. Брежневтиң «Чер-чер Советтерниң ажыл-чорудулгазының бүгү-улусчу көрүүлдезиниң хөй талалыг чаа үүлгелерин сөзүглээр» деп хөй талыг чаа үүлгелерни сөзүглеп чугаалаан. Оларның түңнелдеринге, ажыл-агыйларның эки көргүзүглериниң, ажыл-агыйларының экономиканың үлүм бызыглаларынга, мал ажыл-ламчыларының ажыл амыдыралының байдалын шинээдеринге боттуг үүлгелерни киришкилээр. Ынчангаш комиссияның депутаттары бодунуң эвилчеглиг хуралдарынга сезон ажыл-биле хүнүң чугула айтырыгларын — совхозтарда мал кыштаглаашкынының, часкы тарылганың, мал чемниң белеткеминиң дугайында айтырыгларын чугаалажып турар болгаш ол талазы-биле сүмелерни ажыл-агыйларга, райкүүскомга киирип турар. Депутаттар хынаалдаларны ажыл-агыйларга, сүт-бараан фермаларынга, хойжу бригадаларга бо-ла чоруда боор. Оон түңнелдери кескү, хөөнтүн экн. Ылангыя эрткен кыштаглаашкыны үезинде мал чемни канчаар чарыгдап турарынга хамаарыштыр эвээш эвес хынаалдалар чер-черге чоруттурган. Хынаалдаан плептеглеп чепшеттерни чайладыр, экн дүржүлгаларны өскелерге пештередир талазы-биле тодаргай хемчеглер алдынып турар.

Комиссияның кежигүннери болдуунда кодээ ажыл-агыйның шпчилери. Оон ажылымнга идиглиг болуп келгени чугаажок. Оларны ажылдап турары участоктарында ажыл-шпчилиң байдалын хайгаараары-биле харыысалгалыг ыыдыр-шпда быжыглаан. Үстүнде үүлдер-биле чергелештир комиссия Советтиң сессияларынга болгаш күүсконг хуралдарынга чугаалажыр айтырыгларны белеткээринге идепшейлиг киржип, эдериишн плетколлерни кылып турар.

Район эрткен чылдың түңнели-биле болгаш 1982 чылдың бирги кварталында кодээ ажыл-агый талазы-биле чаидык чедишкиннерлиг болган. Оон бадыткалы — СӨКП ТК-ның, ССРЭ-ниң Министрлер Чөвүлелиннің, ВЦСПС-тиң болган ВЛКСМ ТК-ның шилчиир Кызыл тугу-биле шаңнатканывыс болур. Ажыл-агыйга районуң шпчилериниң эки көргүзүглериг болганынга бистиң дошкаамал комиссиянның депутаттарының киришпиргеп үлүг база бар деп көрүп турар бис.

Эрткен бирги кварталда районуң кодээ шпчилери багай эвес ажылдаан. Бо хүннерде ажыл-агыйлар эрткен кыштаглаашкының түңнелинг үндүрүп турар. Түңнел багай эвес деп чугаалап болур. Эрткен кыштаглаашкынны «О. Шынаа», «Чодураа», «Кызыгаар» болгаш өске-даа ажыл-агыйлар багай эвес көргүзүглерлиг дооскан.

Районуң ажыл-шпчилериниң күш-ажылга хөй-ады бедик. Бо хүннерде ажылдың кайы-даа участогунда ССРЭ-ниң 60 чылынга тураскаатқан социалистиг чарыш калбарган. Эрткен кыштаглаашкының түңнелдерин чугаалап турар болганымда, районуң мурнакчы ажыл-агыйы «О. Шынаа» совхозту чижек ыыллыр ап көрээлиир. Эрткен кыжын малдың хорамчазы оон мурнунда чылдынындан шынап-ла эвээш болган. Ынчангаш эрткен чылдың оглаа үезин бо чылдыбиле деңнээрге, мыйметтиг бода мал — 23 хуу, шиек 41,4 хуу төлдү, шаар мал өстүрүнниң чыл планын ажыл-агый 142,3 хуу күүсеткен. Аныяк коммунист В. Хажылай удуртқан № 2 хойжу бригада төрүүр 100 баштан 98 хураганы алган.

Будурулгенин эң чугула участоктарында депутаттар болуктерни, постуларны тургусқан. Күш-ажылдың будуруқчулуун, шынарын бедидер талазы-биле олар дээштиг хемчеглерни ап чорудуп турарлар. «Чодураа», «Кызыгаар» совхозтарның Хараал-Тей, Үлүг-Күзег сүт-бараан фермаларында депутаттар бөлүктериниң ажылы эки. Бирги кварталдың түңнели-биле ол коллективтер будурулгени бедик көргүзүглерниг болганнар. Үлүг-Күзег сүт-бараан фермазы планның онаалдазын 122 хуу күүсеткен.

Кызылның ажыл-шпчилери дүзалал ажыл-агыйның багай эвес хемчегүдүн турар. Чүрттакчы чонган кодээ ажыл-агый продуктуларын сатып алырын организастаарынче доктаамал комиссия үлүг кичээнгейни угланыпгын келген. Районуң чонгуун дүзалал ажыл-агыйында 2343 бода мал, 973 баш хой. 1909 баш өшкү, 478 хаваа бар.

Районуң кодээ ажыл-агыйында ыыдынган эки үүлдербиле чергелештир четпестер, шпитпиргээр сорулгалар бар. Оон биогн беш чылда мыйметтиг бода мал районга өртүмалбиле 15 хуу, шиек — 24 хуу өөр. Хой, өшкү он бирги беш чылдың эгезинде турганынган 32 хуу өскүлеглиг болур. Ону амыдырал-чурттагазынга-даа ажылдап турар эш-оорум бригадаларынга бедик бүзүредип, районга Советтерниң, доктаамал комиссияларның, депутаттарның киржилгезин улуг.

С. МӨНГЕ.

доктаамал комиссияның даргазы.

КОМИССИЯНЫҢ КИРЖИЛГЕЗИ

Улус депутаттарының Тес-Хем район. Советинин кедээ ажыл-агый, бойдус камгалалының талазы-биле доктаамал комиссиязында чедп депутат бактаан турар. Комиссиянын ажылын чыл хүүгээлиг перспективтиг план ёзугаар тургускан. Эрткен соңгулдалардан бо хүннерге чедир доктаамал комиссия ол ёзугаар тодаргай хемчегларни ап чорутканы. Бистин мурнувуста ыыл сорулга — районуң ажылагый-ларының экономиканың үлүм быжыглаларына, мал ажыл-ламчыларының ажыл амыдыралының байдалын шинээдеринге боттуг үүлг-хүүну киришпиргеп. Ынчангаш комиссияның депутаттары бодунуң эвилчеглиг хуралдарынга сезон ажыл-биле хүнүң чугула айтырыгларын — совхозтарда мал кыштаглаашкының, часкы тарылганың, мал чемниң белеткеминиң дугайында айтырыгларын чугаалажып турар болгаш ол талазы-биле сүмелерни ажыл-агыйларга, райкүүскомга киирип турар. Депутаттар хынаалдаларны ажыл-агыйларга, сүт-бараан фермаларынга, хойжу бригадаларга бо-ла чоруда боор. Оон түңнелдери кескү, хөөнтүн экн. Ылангыя эрткен кыштаглаашкыны үезинде мал чемни канчаар чарыгдап турарынга хамаарыштыр эвээш эвес хынаалдалар чер-черге чоруттурган. Хынаалдаан плептеглеп чепшеттерни чайладыр, экн дүржүлгаларны өскелерге пештередир талазы-биле тодаргай хемчеглер алдынып турар.

Комиссияның кежигүннери болдуунда кодээ ажыл-агыйның шпчилери. Оон ажылымнга идиглиг болуп келгени чугаажок. Оларны ажылдап турары участоктарында ажыл-шпчилиң байдалын хайгаараары-биле харыысалгалыг ыыдыр-шпда быжыглаан. Үстүнде үүлдер-биле чергелештир комиссия Советтиң сессияларынга болгаш күүсконг хуралдарынга чугаалажыр айтырыгларны белеткээринге идепшейлиг киржип, эдериишн плетколлерни кылып турар.

Район эрткен чылдың түңнели-биле болгаш 1982 чылдың бирги кварталында кодээ ажыл-агый талазы-биле чаидык чедишкиннерлиг болган. Оон бадыткалы — СӨКП ТК-ның, ССРЭ-ниң Министрлер Чөвүлелиннің, ВЦСПС-тиң болган ВЛКСМ ТК-ның шилчиир Кызыл тугу-биле шаңнатканывыс болур. Ажыл-агыйга районуң шпчилериниң эки көргүзүглериг болганынга бистиң дошкаамал комиссияның депутаттарының киришпиргеп үлүг база бар деп көрүп турар бис.

Эрткен бирги кварталда районуң кодээ шпчилери багай эвес ажылдаан. Бо хүннерде ажыл-агыйлар эрткен кыштаглаашкының түңнелинг үндүрүп турар. Түңнел багай эвес деп чугаалап болур. Эрткен кыштаглаашкынны «О. Шынаа», «Чодураа», «Кызыгаар» болгаш өске-даа ажыл-агыйлар багай эвес көргүзүглерлиг дооскан.

Районуң ажыл-шпчилериниң күш-ажылга хөй-ады бедик. Бо хүннерде ажылдың кайы-даа участогунда ССРЭ-ниң 60 чылынга тураскаатқан социалистиг чарыш калбарган. Эрткен кыштаглаашкының түңнелдерин чугаалап турар болганымда, районуң мурнакчы ажыл-агыйы «О. Шынаа» совхозту чижек ыыллыр ап көрээлиир. Эрткен кыжын малдың хорамчазы оон мурнунда чылдынындан шынап-ла эвээш болган. Ынчангаш эрткен чылдың оглаа үезин бо чылдыбиле деңнээрге, мыйметтиг бода мал — 23 хуу, шиек 41,4 хуу төлдү, шаар мал өстүрүнниң чыл планын ажыл-агый 142,3 хуу күүсеткен. Аныяк коммунист В. Хажылай удуртқан № 2 хойжу бригада төрүүр 100 баштан 98 хураганы алган.

Будурулгенин эң чугула участоктарында депутаттар болуктерни, постуларны тургусқан. Күш-ажылдың будуруқчулуун, шынарын бедидер талазы-биле олар дээштиг хемчеглерни ап чорудуп турарлар. «Чодураа», «Кызыгаар» совхозтарның Хараал-Тей, Үлүг-Күзег сүт-бараан фермаларында депутаттар бөлүктериниң ажылы эки. Бирги кварталдың түңнели-биле ол коллективтер будурулгени бедик көргүзүглерниг болганнар. Үлүг-Күзег сүт-бараан фермазы планның онаалдазын 122 хуу күүсеткен.

Кызылның ажыл-шпчилери дүзалал ажыл-агыйның багай эвес хемчегүдүн турар. Чүрттакчы чонган кодээ ажыл-агый продуктуларын сатып алырын организастаарынче доктаамал комиссия үлүг кичээнгейни угланыпгын келген. Районуң чонгуун дүзалал ажыл-агыйында 2343 бода мал, 973 баш хой. 1909 баш өшкү, 478 хаваа бар.

Районуң кодээ ажыл-агыйында ыыдынган эки үүлдербиле чергелештир четпестер, шпитпиргээр сорулгалар бар. Оон биогн беш чылда мыйметтиг бода мал районга өртүмалбиле 15 хуу, шиек — 24 хуу өөр. Хой, өшкү он бирги беш чылдың эгезинде турганынган 32 хуу өскүлеглиг болур. Ону амыдырал-чурттагазынга-даа ажылдап турар эш-оорум бригадаларынга бедик бүзүредип, районга Советтерниң, доктаамал комиссияларның, депутаттарның киржилгезин улуг.

С. МӨНГЕ.

доктаамал комиссияның даргазы.

ЧОРГААРЛАНЫР БИС

Депутатка сөс

Оон-оол Чаш-оолович Тюлюш — Самагалдайда районнар аралыының «Сельхозтехника» каттыжыышкынында чалакчылар бригадазының бригадири. Улус депутаттарының район Советинин депутады. Коммунист бригадирнин удуртканы бригада бо чылдың бирги кварталының түңнели-биле будурулгенин мурнакчыларының одуруунче киргеи. А бригадир болу бирги кварталдың планның онаалдазын 162,0 хуу күүсеткен.

О. Ч. Тюлюш төрээн будурулгенинин ажыл-ишпин мынчаар чугаалап турар:

— Депутаттың эрге-хүлээлелиниң күүсеглин дээжир үем чедишкиннер. Ынчалза ыыдынган соңгулдалар. Советтерге 1980 чылдың эгезинде соңгуттурган эш-оорум-биле бир дөмей. Ийи ажыг чыл иштинде кажыг-кажыг ыыл, ажыктыг чүүлдер ыыллыдынган, колдаштыныр ишкинчилер ажыл-ламчыларга киирген үлүүм кандыг болганын түңнээр үе келген.

Бистин будурулгевис — районда улуг коллективтерниң бирээзи. Бирги кварталда будурулгени бедик көргүзүглерлиг ажылладывыс, социалистиг хүлээлелер бүрүн күүсеттинген. Планнаан үстүнде сөөртүлгенинин планы 173,3, продукция будурулгези 120,7, барааи саарылгазы 117,7 хуу күүсеттинген.

Автошарк биле сөптелге мастерскаязы кайызы-даа эки ажылдаан, социалистиг чарышка бот-боттарывыска аштырбаан, деп-дескн ажылдаан. Тус-тус ажылчыларындан хуудө хүлээлгелерни бедик көргүзүглерлиг күүседип, үлегерлиг ажылдаанынар эвээш эвес. Чижээ, чолаачылар В. Д. Ноорай чүүк сөөртүрүнүн планын 265, О. К. Кунгаа—140, А. Д. Дамбаа — 181, Д. В. Бюрбю — 135 хуу күүсеткен. Күш ажылчы көргүзүглер шынап-ла бедик. Аныяк коммунист О. Д. Шулуу эргедектеттин сөптелгелериниң сөөртүлгелерин арагылаан чарыштың мурнуну одуруун слесарь Г. О. Бичи-оол, А. Х. Аракчаа, А. Х. Калзан олар Партиег туружун. Пионер ончалдаларын олар дөмей-мал 112-дең 125 хуу чедир иткүсдин келтирнер.

Үстүнде ылаанын мурнакчыларын хөй кежин аныктар. Ажыл-ишнинге бердингей совет ажылчыны Г. Ооржактың алын тыелгени-биле эдилеп чоруур аразы эш-оорумуттун ажыл-ишнинге чергелеелиниң туружлыг талазында эвес. Комсомолчу чеэлекчилер Олег Кунгаа, Данил Бюрбю олар-шын күш-ажылчы календарында нөөл. ай, олар үеин мурнап турарлар. Ажылга ишпин будурулгечи көргүзүлеривистя алыр болза ыыдыр.

Будурулгенин кайы-даа участогунда ажылдың шымары экижээн, будурукчулуу бедик. Часкы хову ажылдарынче үнер машина-технизация сөөртүлгеи бо чылын эки чоруттунган. Будурулгенин хараакчылыг коммунистери бижиглаан. Олардан негелде бедик.

Будурулгедо кижилерниң ажылдаарынга, культурлуг шаңналгалыг талыг байдалды тургузарынче партия организациязы, местком болгаш өске-даа хөй ишпи организацииларны улуг кичээнгейин угландырып келген. Оң аитырыгны шпитпиргээринге депутат кижи мээн киржилгем албан. Бир эвес соңгулдадан соңгулда чедир үеин алыр болза, будурулгенин ажыл-ишнинге эвээш өскерилгелер, чаартылгалар болгаи. Оларның хөй кежин-ле ёзугаар боттапган. Чижээ, будурулгеге эвээш хөй-ле деринишкиннер болган. Сөптелге мастерскаязынга чаа дөрт станокту тургускан. Будурулгенин ажылдан турар эш-оорум бригадазынга бедик бүзүредип, район Советинге депутаттың кандидадынга катаи депшиткен.

● ЧУРУКТА: мурнакчы бригада. Т. КУНГААНЫҢ фотозу.

Самагалдайда районнар аралыының «Сельхозтехника» каттыжыышкынының — мурнакчы будурулгелериниң бирээзи.

Бирги кварталдың түңнели-биле район Советинин депутады Оон-оол Тюлюш (чурукта ол талазында) удуртқан чолаачылар бригадазы чарышка мурнаан. Кадыр-ажылдан турар эш-оорум бригадазынга бедик бүзүредип, район Советинге депутаттың кандидадынга катаи депшиткен.

● ЧУРУКТА: мурнакчы бригада. Т. КУНГААНЫҢ фотозу.

ДЕМНИГ КҮШ-БИЛЕ

Соңгулдадан соңгулда чедир ажыл-агыйның экономиканга, ажыл-шпчилериниң амыдырал-чурттагазынга кандыг-кандыг чаартылгалар, ескерилгелер болганын чугаалап турар болгаиымда, районуң мурнакчы ажыл-агыйы «О. Шынаа» совхозту чижек ыыллыр ап көрээлиир. Эрткен кыжын малдың хорамчазы оон мурнунда чылдынындан шынап-ла эвээш болган. Ынчангаш эрткен чылдың оглаа үезин бо чылдыбиле деңнээрге, мыйметтиг бода мал — 23 хуу, шиек 41,4 хуу төлдү, шаар мал өстүрүнниң чыл планын ажыл-агый 142,3 хуу күүсеткен. Аныяк коммунист В. Хажылай удуртқан № 2 хойжу бригада төрүүр 100 баштан 98 хураганы алган.

Будурулгенин эң чугула участоктарында депутаттар болуктерни, постуларны тургусқан. Күш-ажылдың будурукчулуун, шынарын бедидер талазы-биле олар дээштиг хемчеглерни ап чорудуп турарлар. «Чодураа», «Кызыгаар» совхозтарның Хараал-Тей, Үлүг-Күзег сүт-бараан фермаларында депутаттар бөлүктериниң ажылы эки. Бирги кварталдың түңнели-биле ол коллективтер будурулгени бедик көргүзүглерниг болганнар. Үлүг-Күзег сүт-бараан фермазы планның онаалдазын 122 хуу күүсеткен.

Кызылның ажыл-шпчилери дүзалал ажыл-агыйның багай эвес хемчегүдүн турар. Чүрттакчы чонган кодээ ажыл-агый продуктуларын сатып алырын организастаарынче доктаамал комиссия үлүг кичээнгейни угланыпгын келген. Районуң чонгуун дүзалал ажыл-агыйында 2343 бода мал, 973 баш хой. 1909 баш өшкү, 478 хаваа бар.

Районуң кодээ ажыл-агыйында ыыдынган эки үүлдербиле чергелештир четпестер, шпитпиргээр сорулгалар бар. Оон биогн беш чылда мыйметтиг бода мал районга өртүмалбиле 15 хуу, шиек — 24 хуу өөр. Хой, өшкү он бирги беш чылдың эгезинде турганынган 32 хуу өскүлеглиг болур. Ону амыдырал-чурттагазынга-даа ажылдап турар эш-оорум бригадаларынга бедик бүзүредип, район Советинге депутаттың кандидадынга катаи депшиткен.

Соңгулдаан соңгулда чедир ажыл-агыйның экономиканга, ажыл-шпчилериниң амыдырал-чурттагазынга кандыг-кандыг чаартылгалар, ескерилгелер болганын чугаалап турар болгаиымда, районуң мурнакчы ажыл-агыйы «О. Шынаа» совхозту чижек ыыллыр ап көрээлиир. Эрткен кыжын малдың хорамчазы оон мурнунда чылдынындан шынап-ла эвээш болган. Ынчангаш эрткен чылдың оглаа үезин бо чылдыбиле деңнээрге, мыйметтиг бода мал — 23 хуу, шиек 41,4 хуу төлдү, шаар мал өстүрүнниң чыл планын ажыл-агый 142,3 хуу күүсеткен. Аныяк коммунист В. Хажылай удуртқан № 2 хойжу бригада төрүүр 100 баштан 98 хураганы алган.

Будурулгенин эң чугула участоктарында депутаттар болуктерни, постуларны тургусқан. Күш-ажылдың будурукчулуун, шынарын бедидер талазы-биле олар дээштиг хемчеглерни ап чорудуп турарлар. «Чодураа», «Кызыгаар» совхозтарның Хараал-Тей, Үлүг-Күзег сүт-бараан фермаларында депутаттар бөлүктериниң ажылы эки. Бирги кварталдың түңнели-биле ол коллективтер будурулгени бедик көргүзүглерниг болганнар. Үлүг-Күзег сүт-бараан фермазы планның онаалдазын 122 хуу күүсеткен.

Кызылның ажыл-шпчилери дүзалал ажыл-агыйның багай эвес хемчегүдүн турар. Чүрттакчы чонган кодээ ажыл-агый продуктуларын сатып алырын организастаарынче доктаамал комиссия үлүг кичээнгейни угланыпгын келген. Районуң чонгуун дүзалал ажыл-агыйында 2343 бода мал, 973 баш хой. 1909 баш өшкү, 478 хаваа бар.

Районуң кодээ ажыл-агыйында ыыдынган эки үүлдербиле чергелештир четпестер, шпитпиргээр сорулгалар бар. Оон биогн беш чылда мыйметтиг бода мал районга өртүмалбиле 15 хуу, шиек — 24 хуу өөр. Хой, өшкү он бирги беш чылдың эгезинде турганынган 32 хуу өскүлеглиг болур. Ону амыдырал-чурттагазынга-даа ажылдап турар эш-оорум бригадаларынга бедик бүзүредип, район Советинге депутаттың кандидадынга катаи депшиткен.

Мал ажылы—шалыпчы фронт

КОМПЛЕКСТЕР-ДАА, ФЕРМАЛАР-ДАА

Приморьеде хаваи эдилп бүзүрерин үлетпүр үндезинниге шилчидип турар.

Крайда ам бөлүн специалиастаан беш комплексти туткен. Оларның аң улуу — «Тадоокеанскийе». Ол будурулге чүс муи ажыг хаванны семирти азыраар. Крайда будуруп турар бүгү хаван эдилпиң барык үштүн бир кезии ам чыл бүрү сөөртен ийнп турар. Чыл арткинде комплекстиң күүлү нен катап улгадыр.

«Сибирьниң Шраккы Чөөн чүктүг районнарынга болгаш Курган обласпа кодээ ажыл-агыйны комплекстиг хемчүдезинин дугаиндаа» СӨКП ТК-ның болгаш ССРЭ-ниң Министрлер Чөвүлелиннің «Тыва Республиканың ажыл-агыйын комплекстиг хемчүдезинин дугаиндаа» СӨКП ТК-ның болгаш ССРЭ-ниң Министрлер Чөвүлелиннің «Тываның

Богуп-Делегейниң музейлер хуны

КУЛЬТУРА ХАРЫЛЗААЗЫНЫҢ ЧУГУЛА ЧЕПСЭЭ

Делегейниң музейлер хуны чыл бүрүде май 18-те демдегдеп турар. Ьо дугаинда шинтирири Делегейниң музейлер човулелиниң 1977 чылда Москвага болган XI Кол конференциязынга хүлээп алган.

Октябрьиң социалистиг Улуг революциязынга чедир Россияга 213 музейлер тургап. А Совет эрге-чагырганың башкы он чылдарынын дургуазында безин чуртка музейлерниң саны ийи катап ковудаан. Оларның фондузу база ескеп: бай хөрецигтеперниң колупга тургап эртине байлактарны ... дамчыдып бергеп. 1917 чылга чедир Россия империязының улустарининң национал музейлер барык чок тургап. Национал музейлер амгы үеде совет ... да бар.

Амгы үеде бистиң чуртувуста 1500 ажыг музейлер бар. Оларны чыл бүрүде 150 миллион ажыг кижи кээп көрүп турар. Ол музейлерден аңгыда хөй-нинтичи эге-бәле ажылдап турар улустуң музейлер тыколаларда, заводтарда база бар.

Хөлөнгүт Россияның үезинде Эрмитажка болдуун кижилерни киирбейн тургап. II Екатерина хаан ынчаарда мынча деп бижээн: «Эрмитажтың долгелге чүүлдерин чүгле күселер болгаш мен көрүп турар мен». Ленинградтың Эрмитажы амгы үеде делегейниң эң улуг үш музейлериниң бирээзи болуп турар. Чыл бүрүде ацаа дерт миллион ажыг кижи кээп, оон солуун чүүлдерин көрүп турар.

Бистиң музейлеривис дашкы чурттарның бүгү улуг музейлери-биле сырый харылзалыг. Социалистиг чурттарның, Барыын Европаның чурттарының болгаш хөгжүп орар күрүнелериң музейлери-биле уран чүүл делгелгелерин солчуруп Совет Эвилелиниң музейлери чыл бүрүде улам калбартып турар. «Музейлер — культурлуг харылзаазының, культурлуг байлакшилелгенниң, бот-боттарын баатарының, улустар аразының кады ажылдажылганың болгаш тайбыңның чугула чепсээ» деп Делегей хөнүүнүң документинде дээш ол. Совет музейлериниң мурнунда кайдыг сорулгалар турүп турарыл?

Бүрээде, музейлериниң четкизин үргүлүг шыбартыры эргежок чугула. Музейлер түгле улуг хөөрайларга эвес харын-даа суурларда, чурттакчылыг черлерде база тургустунуп турар. Иёнде, чаңгыс болган көжүп чоруур делгелгелерни доктаамал орга-циластары шегеттинип турар. Тыл музейлерге кижи бүрүзүнүң бодары белеп эвес болгай. Көжүп чоруур музейлер делгелгелерин Москвадан, Ленинградтан, культурлуг өскө-дээ төнтеринден Сибирьге, Камчаткага, Сахалинге, харшыдаа Тундрага. Намырнын дагларынга барып организастап болуур болгай. Үштө, будуруллгенниң кезээ шыпшыдып, черлериниң коллективтиг чаазалгаларын сөөртүп шенеп-көөрүн организастыры шегеттинип турар. Чыл бүрүде ыңгыр экскурсиларны 800 муң чедир организастап турарының дурумчалыын чугула.

Ынчаарга музей хөрөөндө шинтирилеттинмээн айтырыглар база бар. СЭПЭ-ниң музей фондузу — кайгамчык улуг байлак-тыр. Ынчалзажок ол эртине байлактарның түгле 15 хуудун көжүп чоруур делгелгелерге коргуун турары четпес. Харын-даа музейлериниң шыпкалга черлеринде эртине байлактарны чонга чедир коргуспейн турарын шүлүктээл көөрөл. СЭПЭ-ниң бүгү музейлериниге чыл бүрүде 100 муң лекцияларны янзы-бүрү темаларга ломчуп турарын улам көвүдедир сорулга салдыпгап.

Г. ПЕТРОСЯН.
(ПМА).

Лувр — Франциянын эң улуг национал музейи. Ында эрте-бурунгу Египеттиң, бурунгу үениң, Баамын Европаның уран чүүлүнүң эң хөй чогаалдарын чыгган.

ЧУРУКТА: музейниң залында. В. СОБОЛЕВТИҢ фотозу.

СЭПА-ның фотохрониказы.

Болибурзектиң судалы

УГА НЫҢ КОРРЕСПОНДЕНТИАРЫ ДЫҢНАДЫҢ ТУР

БЕДИК ҮНЕЛЕЛ

МАНАГУА. Совет Эвилелинге албанның пайыралчы анычоруулдан Никарагуа Республиканың күрүне делегациязы Манагуага эөп чеде бергеп турда, делегациязының баштыкы, Национал хөсталганың Сандиночу фронтузунуң Национал удуртулгазының чажаанын удуртулгазының чөвүлелиниң координатору Даниэль Ортега пайыралалдың делегей аэропортунга чүве чугаалаан, ол аян-чоруктуп түнненгелинге сеткилин хамаанын шеңнеттеп.

Никарагуа ... СЭПЭ-ге чоранын биетиң чурттарывыстың аразынга акылтыма тарылгазының болгаш ... дарынга улус салыштыкының киирген деп, парлагга конференциязынга од чугаалаан. Никарагуанын болгаш СЭПЭ-ниң улустарының пайыралы хөгжүп орар болгаш сайыдаашкы ... чүүлдерниң коллективтиг ... организастыры шегеттинип турар. Чыл бүрүде ыңгыр экскурсиларны 800 муң чедир организастап турарының дурумчалыын чугула.

Ынчаарга музей хөрөөндө шинтирилеттинмээн айтырыглар база бар. СЭПЭ-ниң музей фондузу — кайгамчык улуг байлак-тыр. Ынчалзажок ол эртине байлактарның түгле 15 хуудун көжүп чоруур делгелгелерге коргуун турары четпес. Харын-даа музейлериниң шыпкалга черлеринде эртине байлактарны чонга чедир коргуспейн турарын шүлүктээл көөрөл. СЭПЭ-ниң бүгү музейлериниге чыл бүрүде 100 муң лекцияларны янзы-бүрү темаларга ломчуп турарын улам көвүдедир сорулга салдыпгап.

Г. ПЕТРОСЯН.
(ПМА).

Бистиң музейлериниң дашкы чурттарның бүгү улуг музейлери-биле сырый харылзалыг. Социалистиг чурттарның, Барыын Европаның чурттарының болгаш эскеда чурттарның музейлериниң ажылдакчыларынга практиктиг дузалаш көргүзер сорулгабиле совет музейлериниң ... көжүп чоруур делгелгелерин солчуруп Совет Эвилелиниң музейлери чыл бүрүде улам калбартып турар. «Музейлер — культурлуг харылзаазының, культурлуг байлакшилелгенниң, бот-боттарын баатарының, улустар аразының кадыг ажылдажылганың болгаш тайбыңның чугула чепсээ» деп Делегей хөнүүнүң документинде дээш ол. Совет музейлериниң мурнунда кайдыг сорулгалар турүп турарыл?

Бүрээде, музейлериниң четкизин үргүлүг шыбартыры эргежок чугула. Музейлер түгле улуг хөөрайларга эвес харын-даа суурларда, чурттакчылыг черлерде база турустунуп турар. Иёнде, чаңгыс болган көжүп чоруур делгелгелерни доктаамал организастыры шегеттинип турар. Тыл музейлерге кижи бүрүзүнүң бодары белеп эвес болгай. Көжүп чоруур музейлер делгелгелерин Москвадан, Ленинградтан, культурлуг өскө-дээ төнтеринден Сибирьге, Камчаткага, Сахалинге, харшыдаа Тундрага. Намырнын дагларынга барып организастап болуур болгай. Үштө, будуруллгенниң кезээ шыпшыдып, черлериниң коллективтиг чаазалгаларын ... организастыры шегеттинип турар. Чыл бүрүде ыңгыр экскурсиларны 800 муң чедир организастап турарының дурумчалыын чугула.

Ынчаарга музей хөрөөндө шинтирилеттинмээн айтырыглар база бар. СЭПЭ-ниң музей фондузу — кайгамчык улуг байлак-тыр. Ынчалзажок ол эртине байлактарның түгле 15 хуудун көжүп чоруур делгелгелерге коргуун турары четпес. Харын-даа музейлериниң шыпкалга черлеринде эртине байлактарны чонга чедир коргуспейн турарын шүлүктээл көөрөл. СЭПЭ-ниң бүгү музейлериниге чыл бүрүде 100 муң лекцияларны янзы-бүрү темаларга ломчуп турарын улам көвүдедир сорулга салдыпгап.

Г. ПЕТРОСЯН.
(ПМА).

Бистиң музейлериниң дашкы чурттарның бүгү улуг музейлери-биле сырый харылзалыг. Социалистиг чурттарның, Барыын Европаның чурттарының болгаш эскеда чурттарның музейлериниң ажылдакчыларынга практиктиг дузалаш көргүзер сорулгабиле совет музейлериниң ... көжүп чоруур делгелгелерин солчуруп Совет Эвилелиниң музейлери чыл бүрүде улам калбартып турар. «Музейлер — культурлуг харылзаазының, культурлуг байлакшилелгенниң, бот-боттарын баатарының, улустар аразының кадыг ажылдажылганың болгаш тайбыңның чугула чепсээ» деп Делегей хөнүүнүң документинде дээш ол. Совет музейлериниң мурнунда кайдыг сорулгалар турүп турарыл?

Бүрээде, музейлериниң четкизин үргүлүг шыбартыры эргежок чугула. Музейлер түгле улуг хөөрайларга эвес харын-даа суурларда, чурттакчылыг черлерде база турустунуп турар. Иёнде, чаңгыс болган көжүп чоруур делгелгелерни доктаамал организастыры шегеттинип турар. Тыл музейлерге кижи бүрүзүнүң бодары белеп эвес болгай. Көжүп чоруур музейлер делгелгелерин Москвадан, Ленинградтан, культурлуг өскө-дээ төнтеринден Сибирьге, Камчаткага, Сахалинге, харшыдаа Тундрага. Намырнын дагларынга барып организастап болуур болгай. Үштө, будуруллгенниң кезээ шыпшыдып, черлериниң коллективтиг чаазалгаларын ... организастыры шегеттинип турар. Чыл бүрүде ыңгыр экскурсиларны 800 муң чедир организастап турарының дурумчалыын чугула.

Ынчаарга музей хөрөөндө шинтирилеттинмээн айтырыглар база бар. СЭПЭ-ниң музей фондузу — кайгамчык улуг байлак-тыр. Ынчалзажок ол эртине байлактарның түгле 15 хуудун көжүп чоруур делгелгелерге коргуун турары четпес. Харын-даа музейлериниң шыпкалга черлеринде эртине байлактарны чонга чедир коргуспейн турарын шүлүктээл көөрөл. СЭПЭ-ниң бүгү музейлериниге чыл бүрүде 100 муң лекцияларны янзы-бүрү темаларга ломчуп турарын улам көвүдедир сорулга салдыпгап.

Г. ПЕТРОСЯН.
(ПМА).

ДЕМИСЕЛДИҢ ЧАЛБЫЫЖЫ

«Латин Америкада болгаш Карип бассейнинде революстуг чорудулганың дүрүм дүгаар пинти болгаш онзагай чүүлдери» деп темалыг делегейниң теоретиктиг конференциязы ... болгаш. Оон эмбленэ демдээ — Кызыл тускөбиле шыпшыгаан чер бембүрээ.

Конференциянық ажылынып дугайында чугаалап бээрин оон кирижикчилериниң бирээзи, Сальвадорнуң Коммунистиг партизизиниң Политкомиссиязының кежигүнү Сантьяго Лопестен ПМА-ның корреспондентизин Сергей Самойловтан дыңнаан.

— Конференциянық кирижикчилериниң саны хөй болгаш. Ол дээрге таварылга эвес-тир — деп, Сантьяго Лопес чугаалаан. Эң чугула аитырыгны конференцияга чугаалажыш кергеп. Латин Америкада болгаш Карип бассейнинде революстуг чаа кодурлуушкунуун барын политиктиг 28 партиларри ... дээш ... деп демделээн. Улус массаларның империализмге удур хөсталгалыг демисели улам калбарын турар.

Транснационал монополиялар-биле холбаалыг чагырыкчы ... сатпышаан, ... орайдашкын турар. Байлер эрге-чагыргалап чайлавас дээш дерзин арганы, оон иштинде олурукчу чоруктуу ажыглап турар. Сальвадорда болгаш Гватемалада байдал амгы үеде ындыг болуун турар.

Мындыг байдал турда национал хөсталымшкын дээш, политиктиг болгаш социал чаартылгалар дээш демократтыг бүгү күштерин сырый каттыштырары революстуг организапиялардың болгаш политиктиг партиларның кол сорулгазы болуун турарын конференцияга онзалап демделээн. Дерзин ёзу-чөрүмнарны дужүрер, кижилериниң эргелерин хүнмаадырлыг ... ...

Адрезивис—Совет Эвилели

ФРУНЗЕГЕ ӨӨНҮКТЕШКЕН

Кыргыс ССР биле Тываның аразы каш муң километр. Ол аразында орук ырак-узак-даа болза, Михаил Максимович Чаш-оол (Каа-Хемниң Бүрен-Хемде чуртташ турар) ол аразынга чаңгыс эвес-даа чоруп келген. Ында совхозта партком секретары Михаил Максимовичиниң ооң кадайы көдээ Совет күүскомунуң секретары Надежда Тюлюшевна үлеп каан. ырак Фрунзеде өөренип турар бичии кызы Салананың ачазы барып ужуражыр болганынга незининг адаргалы иштинде хайның турган. Уруу ур-даа болбайн, дыштанылгазында дораан чедип келгей-ле.

Салананың ачазы Абаканга чедир автобус-биле чорааш, кыргыс кайыскалаага посадбиле чедип келген. Бир чыл бурунгаар ол-ла өрукту ачазы база эртикен. Ынчан ол уруун Фрунзеге өөренир-биле эккеп чорааш. Орук ара ооң сагыш-сеткилин Салананы-ла дүвүреп чорааш: кандыг тур ирги, ырак-узак черде кижите түү херегледиишиниң тур ирги. Шынында Салананга түү-даа херек чок, эки өөренип, чурттап турар дээрбаш болу билир-ле болгай.

Ачазы чеде баарге, өөрүшкүлеңнайлыг кызы олче шүрай-ла берген. Кайысының даа карактарында өөрүшкүнүң ырак чаштары бүдүлеишкен. Уруунуң өөредилгезин, чурттап турарын ачазы сонуургаан. Салана база-ла валыңда үлбе-дүнмаларының хүтайын салдыкшайн айтырсыкаан. Чугаа-соот текүүл-ле турган.

Ийнги каътта Салананың чурттап турар өрөөлиңге келгеннер. Ында ооң өөрү Влада Тоңур, Марина Монгуш. Чойгана Санчай калы чурттап турар, олар классиктиг таңны уран түүлүнге өөренирп-биле ийи чыл бурунгаар мында келгеннер. 1980 чылда келгеннер шүүлү—12 кижи, олдар база бар. 1981 чылда келген база бир болук бар, ийиде 10 кижи кирип турар. Олар шүүлү Фрунзениң хореография училищезинге өөренип келген.

Уругларның өөренип, чурттаарынга бүгү-ле байдал таарымчалыг. Таңны залында кичээлдиң соонда, чылыг сүглүг душка кирип ап болур. Чемнеңир чери—бирги каътта столовая. Чоокта чаа тутқан бо бажың аңгы үениң телевизиели-биле кылаңнаан. Бирги, ийнги каътта — өөредилге класстары, үлүг концерт залы, таңцы класстары. Үшкү каътта база ийнги каътчыг везинде — уруглар чурттап турар. Киргизиниң шүүлү булуңнарындан келген уруглар мында интернатта, күрүнеңиң долу хандыргылгазында.

Интернат эргелекчизи Елизавета Нуртазаевна Альпиева өрөөлге кирип келген. Михаил Максимович ону шагда-ла танныр. Чаа-ла тостаан Салананың учелишпеге чаагай чораан таныжып алган. Уруглар сагыш човангыр, эптиг-эдилеп кижи болган. Башкыларның дүгайынга уруу база түүле мактап бижиир. Рыскүл Дюйменалиевна Дюйменалиева Тывага кээп, таңныларар салымныг уруглардың шилип ап чораан. Тывадан барган уруглар түүкүлдүг өөренип турарлар.

Салана, эр-хей! Кызымак, түүкүлдүг уруг. Түскай эртемнипе-даа, ниити программага-даа эки дириккеп. Уруунуң чеденишкиннери дээш адазы аңаа чоргаарлаңыр, ооң хоюг бажын чассыдып сүйбаан. Аал-оранын сактып оспаксыратпайн, харын-даа уруглардың эки өөредип, таңны уран түүлүнге хандыкшыдып турары дээш Михаил Максимовичиниң сеткили өөрөөн.

Түгле Салананың ада-иези эвес, харын Мариналың адазы Орус-оол Анай-оолович биле Борбаана Кертик-ооловна Монгуштар уруунга база чоргаарланыр аределиглер. Оларның уруунуң артисчи келир үези эки болуру амыгаштан тодаргай. Ам-даа алды чыл өөренир-даа болза, Марина Монгуш таңцылаары, кызымакшай чоруу-биле башкыларын өөртүп турар. Владаның ада-иези база-ла уруу дээш сагыш човаавазын, ол бүгү эртемнерге эки өөренип турар. Ним Комбуй-оол, Чойгана Санчай, Начын Новажап болгаш өскө-даа уруглар база эки өөредилгелиглер.

Улуг сценаже орук изеш үнери уруларга ам-даа ыракта, а Начын Новажап бодун барып артист болган деп санаан болур: Чингиз Айтматовтуң «Ие шолу» деп тоожузун бүгүлээр тургускан балетте улуг эвес рольда ол киржип турар.

Өөредилгениң чылдары бижиртпейн эрте бээр. Фрунзениң хореография училищезинде өөренип турар тыва оолдар, уруглар шүүлүүлү-ле профессионал артистер болбакшаа, училищеге эрттирген чылдарын, оларга эргим, чоок кажан-даа утпастар. Уран түүлүүн ниижге салдары үнелеп четпес хапы. Ооң дугайын уруглар боттары улуг кижилер апарган ажы-төлүнге дамчыдырлар...

Уруглар дугайында сагыш салыышкың бистиң чүртүүвүстә кайда-даа чаңгыс ай. Уруглар' келир үевис, оларның аас-кежии, чаагай чоруу дээш бүгү талалыг кичээнгей салдыныш турар. Ангы-аңгы аймак оның чинчүүн ажы-төлү кайда-даа бир денге өзүп, доругуп, өөренип, чүртүп чоруурлар. Түге дээрге оларның адреви — Совет Эвилели, акылдыма республикаларның Эвилели.

Фрунзениң хореография училищезинин уран түүн удурткукчузу Берик Алимбаевти сес харлыг оол турда ону ада-иези Ленинградтың Вагапова аттыг күрүпеңиң академиктиг хореографий училищезинге өөредип чоруткан. Ынчан 1946 чыл турган. Училище соонда Берик Алимбаев Киргизиниң опера болгаш балет театрынга 25 чыл таңцылаан. Ол ам Кыргыс ССР-ниң алдарлыг артизи, Фрунзениң хореография училищезинин өөредилге-кижизидилге ажылын башкарып турар. Ук училище Тывага хореография кадрларын белетизеринге улуг-хүзүүн киирип келген.

1958 чылда башкайгы болүк Тывадан келген. Ам Тыва АССР-ниң алдарлыг артизи Евгения Салчак бо училищеге классика таңцызының уран түүлүнге өөренип алган, башкайгы балүктүң доозукчуларының бирээви. Виктор Монгуш — «Саян» ансамбльже, база-ла Тыва АССР-ниң алдарлыг артизи, бо училищени доосхан.

Ангы сургууддар училищени доосхаш, төрөөн Тывазынга удавас чеде баарлер. Чедип алган мергежилиниң аайы-биле чонунга бараан болур. Кыргыс ССР-ниң найысылалынга өөренип эрткен чылдары, эргим башкылары, эш-өөрү — кыргыс оолдар, кыстар оларга кажан-даа утпаңырбас.

В. КИРЬЯНОВ.
Фрунзе хоорай.

Кым-даа, чүү-даа уттундурбаан

МӨҢГЕДЕ ТУРАСКААТКАН

Ындыг какпага кире бээр боор мен деп чүвени Городишев бодаваан, ооң салыш-сеткилин мөзүн улам хөлөөлүг, чаңчылгалыг, аңгыраалыг кара булут дег дуңдерлип-ле келгеп. Ледээ ол шимчеш-даа дивейн, элээн үр турган соонда, дээрбечилериниң башкылыг Курнай:

— Бир эвес сен үнмес болзуңза, бо аңмаар-биле кады дарыгге ертпедиптер бис, шорун-на — деп кыжанган.

Арны агарып, сартарыксай берген болза-даа, Городишев ооң дидим, чоргаар базып үнүп келгеш, дээрбечилерже ышкаашкынга-биле барган.

— Менден чүнү күзеп тур силер, каргыштыг кара четкерлер — дээш, ол бажын улам-бедик кодурген.

Дээрбечилериниң арагыдан узун кылчыгыр өске бир Блинов Николай, диштерин ызырытпаан:

—Моон-биле чүге мынчап ыдчыңнажып турар чүвел? — дээш, ооң ооргазынче, бажыңче ланчыы ужазы-биле үстүргүлеп, ону эттеп эгелээн.

Павел Григорьевичиниң олар куш-биле соорту алган, күрэкономи конторазының херимнин ажыңче экелеген. Аныяк мөге-шыырак кижи болгаш, оларның холуудан куш-биле адыра тыртының алган, ол бажын улам бедик кодурген, базып одурган. Ол ораазында чүү болганын чедир билбээн ажылчыннар аңаа (Эгези № 113, 114 «Шында»).

чалыы берген. Городишев оларның чанынга дөнгээ бергеш, бир-ле чүве чугаалаар болаан.

Шинап Блинов ыяртыкшыл ооң чүшүлүүрүнче үстүргеш:

— Шүүт-ла контореже—деп дужаган.

— Ынчар чүге баар мен, ында кылыр чүвем-даа чок—деп, Городишев шыңгыы хаңналаан.

Дээрбечилериниң хөрээлчызы Курнай олче шүүт-ла шаңнаттыгаан:

— Чажырып алган боолары кайдал, ыт оглу — дээш олче шүрай берген.

Курнайже ол удур чиге көргеш:

— Мен шериг чораан кижи мен, силерже боо бербес мен—деп, улам шыңгыы харылаан.

— Чүү дидир сен, кончуг сен?

— Ол сээн херээн эвес-тир, дүрзөк дээрбечи.

Курнай ланчыының аксын Павел Городишевтиң хөрээнге үстүргеш:

— Боолары кайда чажырып каанын ол, кончуг ыт оглу, дораан көргүс база катап дужаан тур мен —деп алгырган.

—Катканының кара бажы, боолаар болзуңза, боола харын, аш бөрү, контрреволюстуг дээрбечи — дээш, Городишев улам өткүт үн-биле: — Мени өлүрүп-даа каглыңза, совет эрге-чагыргаңы черле узуткан шыдавас силер. Байырлыг эштер! Тываның улусчу нам, чазаа делегээнин!

Арыктаанын шенелеткен дээрбей маңнаан боолаарга соонда, боо чык дээн. Городишевтиң сөөлүү сөстери ол болган. Ааска чок, өскүс арткан тел дег, айыылчыннар ыглажып туруп калган.

ОЛ-ЛА УЕДЕ Кызылдан үнген аратпың революстуг шеринниң дайынчылары болгаш Михаил Иванович Нахомовтуң кончуг дүргеп дыңнадыг чедиргени-биле оңза даалга күүседир отряптың Атамановка (амгы Кочетово) суурдан келген болүү Чал-Кежиге бичии оваадан келзедаа, контрреволюстуг дээрбечилериниң хөй нуруузун чылча шаан каан. А оларның чамдыктарга адыын хөрээлеп ажыглаан, күш немеп алырыбиле Бии-Хемче дешпеннер. ТАР-ның революстуг шеринниң дайынчылары оларны кетеп-сүрүп турган, адаа үнделиниң-биле удуткаан.

Торгалыгга тура халыышкын үндүргеш. Элегестиң Чал-Кежиге хавыг үүлелиг кылган дээрбечилериң сезчээлиниң, оларны чылча шапканының дугайын партияның область организациязының архивинин бир документтиниңде тодаргай бижээн. Ол документтиниң ариңнарыңын бирээзинде мындыг одуруглар бар: «Павел Григорьевич Городишевтиң мөчүзүн харжаабиле кады ооң төрээлериниң дилээ-биле төрээн чурттуңга апаргаан.

...

Ооң боор ам 50 ажыг чыл эрткен. Улуг эвес курорттомдан эгелээш, амгы Тока аттыг совхоз чедир коллектив хөй адырлыг, механизасттаттынган улуг ажыл-агый апаргаң, элээн каш салгалдың хөй санныг өзүдүг кадр ажылчыннары-даа ооң өвүн үнгеп.

Совхозтуң амгы салгалының коммунистери болгаш ажылчыннары хоочун салгалдың чаагай чанчылдарын мынчаар-биле улаштаан чүртүүн. 1930 чылда контрреволюстуг дээрбечилерге аразтанзыг-биле ыяртыкшы башкайгы директорлуг, коммунистиң алыш мөгеделдери-биле каш чыл бурунгаар Элегес суурнуң кудумчуларының бирээзинге Горишпеевка адын чыыткан.

Павел Григорьевичиниң болгаш ооң-биле кады мынаан дээрбечилерге ол үнүп кылы партизан чораан, башкайгы колхозтуг аңгыагый-ыяшкы дергазы Агафон Фёдорович Пахомовтуң аптарки өөредилгелери-биле болүүн-даа бол ыраакталлы совхозтуң ажыл-ишкилериниң кусөзүнбээ кылаан. 1982 чылдың май 1-де Чал-Кежиг суурда ачыгтан чонунуң «Кым-даа, чүү-даа уттундурбаан» деп бичиңнис сеткиринге база бир балыктаалы ол-дур.

С. ШОЛУУ.

Культураның болгаш дыштанылганың Гастелло аттыг паркыңга эртикен дыштанар хүнде болуп эртиеп ыры байырлалының киржикчилерин күүседе үезинде. В. КАРА-САЛДЫҢ фотозу.

МАЙ 18-ТЕН 20-ГЕ ЧЕДИР ТЕЛЕВИДЕНИЕ

МАЙ 18-ТЕ

БИРГИ ПРОГРАММА
МОСКВАДАН

8.00 — «Үе». Информастыг дыңнадыг. 8.40 — Эртенги гимнастика. 8.55 — «Москва». Кино таймылары. 9.05 — «Оюн башкайлаар болгаш Ырак-чечен кинофильм. 10.40 — Москва хоорайның бичии уруглар уран түүл коллективтериниң концерти. 11.35 — Медээлер. 11.50 —14.15 — Чапсар. 14.15 — Совлгу медээлер. 14.35 — «Библиотека — мээң салым-чолум». Документалдыг фильмниң программазы. 15.40 — «Музейлерниң делегей хүнү». Музейлериниң Делегей чөвүлелиниң Совет комитединиң даргазы, Чүрүлгә уран түүлүлериниң А. С. Пушкин аттыг Күрүне музейиниң директору И. А. Антопова дамчыдылганы башкарар. 16.45 — «Ырыг дуга». Балет театрының фестивалиниң концерти. 17.35 — «В. И. Ленин аттыг Бүгү-эвилел пионер организациязының 60 чылдыгынга «Найыралдың ыяшкы чаңчылдарын» деп документалдыг түп бичи деп документалдыг телефильмниң башкайгы көргүзүлгези.

КЫЗЫЛДАН

18.30 — Телемедээлер.

МОСКВАДАН

18.45 — Бөгүн делегейде. 19.00 — «Мөзүлеткүлүг чорук».

КЫЗЫЛДАН

19.30 — «Делегей байдалының дөмчүлелиг». 19.40 — «Үлүсчү контроль». Дамчыдылга.

МОСКВАДАН

19.55 — «Декабрь 20» деп хөй сериялыг уран-чечен телефильмниң башкайгы көргүзүү. 1-ги серия. 21.00 — «Үе». Информастыг программа. 21.40 — Музейлерниң делегей хүнүнге. 21.55 — Шүрээнниң-Мүзыкафонд. 22.35 — Спорт дөмейлеп. 22.50 — 23.45 — Чапсар.

ИЙИГИ ПРОГРАММА
МОСКВАДАН

12.00 — Немец дыл. 2-ги класстың өөредилгези. 12.30 — Ада-иелерге дамчыдылга. 13.05 — ПТУ-луң өөренишчи-лериниң Телевизиг агентствозу. Географиа. 7-ги класс. СССР-ниң бөлүк-бөлүк кампалалы. 14.05 — Ада-чуртуң. Уруг эдилелиниң ачызын чаадырлары. 14.35 — А. П. Гайдарның ыяшкыралы болган чоннарга. 15.30 — П. И. Чайковскийниң «Чылдың үезинде». 16.50 — Спорт дөмейлеп. 17.00—18.00 — Чапсар. 18.45 — Спорт дөмейлеп.

КЫЗЫЛДАН

18.30 — Телемедээлер. 18.45 — «Спортсуглаар». 19.45 — Шинээлүүлээ. 19.55 — «Ада-иелерге». Информастыг-публицистиг программа. 19.55 — Чедиглер.

МОСКВАДАН

20.00 — «Таңчыктыг улустар. Бичии чаштар!». «Хуулгазының экраны. 20.45 — Спектакль Максимом Дозорцевтиң Зоядан. 21.00 — «Үе». Информастыг программа. 21.45 — 22.01 — «Шында». Уран-чечен телефильм.

МАЙ 19-ГА
БИРГИ ПРОГРАММА
МОСКВАДАН

8.00 — «Үе». Информастыг программа. 9.05 — Эртенги гимнастика. 9.20 — «Декабрь 20» деп хөй сериялыг уран-чечен телефильмниң башкайгы көргүзүү. 1-ги серия. 21.00 — «Үе». Информастыг программа. 21.40 — «Ырыг дуга көргүзүү. 11.55 — «Шүрээнниң-Мүзыкафонд. 12.30 — 13.15 — Чапсар. 14.15 — Спорт дөмейлеп. 14.45 — В. И. Ленин аттыг Бүгү-эвилел пионер организациязының 60 чылдыгынга «Найыралдың ыяшкы чаңчылдарын» деп документалдыг телефильмниң башкайгы көргүзүлгези.

КЫЗЫЛДАН

18.30 — Телемедээлер.

МОСКВАДАН

18.45 — Бөгүн делегейде. 19.00 — «Мөзүлеткүлүг чорук».

КЫЗЫЛДАН

19.20 — «Делегей байдалының дөмчүлелиг». 19.40 — «Үлүсчү контроль». Дамчыдылга.

МОСКВАДАН

19.55 — «Декабрь 20» деп хөй сериялыг уран-чечен телефильмниң башкайгы көргүзүү. 1-ги серия. 21.00 — «Үе». Информастыг программа. 21.40 — «Музейлерниң делегей хүнү». Музейлериниң Делегей чөвүлелиниң Совет комитединиң даргазы, Чүрүлгә уран түүлүлериниң А. С. Пушкин аттыг Күрүне музейиниң директору И. А. Антопова дамчыдылганы башкарар. 16.45 — «Ырыг дуга». Балет театрының фестивалиниң концерти. 17.35 — «В. И. Ленин аттыг Бүгү-эвилел пионер организациязының 60 чылдыгынга «Найыралдың ыяшкы чаңчылдарын» деп документалдыг түп бичи деп документалдыг телефильмниң башкайгы көргүзүлгези.

КЫЗЫЛДАН

18.30 — Телемедээлер.

МОСКВАДАН

18.45 — Бөгүн делегейде. 19.00 — «Мөзүлеткүлүг чорук».

КЫЗЫЛДАН

19.20 — «Делегей байдалының дөмчүлелиг». 19.40 — «Үлүсчү контроль». Дамчыдылга.

МОСКВАДАН

19.55 — «Декабрь 20» деп хөй сериялыг уран-чечен телефильмниң башкайгы көргүзүү. 1-ги серия. 21.00 — «Үе». Информастыг программа. 21.40 — «Ырыг дуга көргүзүү. 11.55 — «Шүрээнниң-Мүзыкафонд. 12.30 — 13.15 — Чапсар. 14.15 — Спорт дөмейлеп. 14.45 —

Бүгү чүрттарның пролетарийлери, каттыжыңар!

ШЫН

СЭКП Тыва обкомунуң, Тыва АССР-ниң Дээди Совединиң болгаш Министрлер Чөвүлелиниң органы

№ 116 (11914) | 1982 чылдың май 19, среда | 1925 чылда үнделеттингеп | Өртээ 3 кеп.

Дүүн Москвага, Кремльдин Съездилер ордузунга, ВЛКСМ-нин XIX съездизи бодунун ажылын эгелээн. Анаа СЭКП ТК-ның Чингине секретары, ССРЭ-нин Дээди Совединин Президиумунун Даргазы эш Л. И. Брежнев чүве чугаалаан.

ОРБИТАДА «ИСКРА-2»

СЭТА-ның дыңнадыы

Космонавтылар А. Н. Березовый биле В. В. Лебедев башкарган «Салют-7» — «Союз Т-5» дээр орбита комплексинде Черниң «Искра-2» деп кылымал 5-чи спутнигин 1982 чылдың май 17-де ажыглаан болгаш космос делгемнинге салып үндүрген.

Космонавтылар А. Н. Березовый биле В. В. Лебедев спутникти салып үндүрүшкүнге белеткеп, оон системаларының ажылдаарын кызаан болгаш шилээ камераның таварты спутникти чогуур үезинде ажыл космосче салып үндүрүпкен.

Орбитада ужудуушкунун оң спутник даравазындагы параметрлер-биле уламчылап чоруур:

— Черниң кырындан максималдыг ыраашкыны — 357 километр;

— Черниң кырындан минималдыг ыраашкыны — 342 километр;

— орбитаның йилеринишкин — 51,6 градус;

— Черни долгандыр эргилеринин үезин — 91,3 минута.

Чүрттүн аныяк эртемденирээ болгаш радиога хандыкпыладыгларның шиңгиртирин турган. «Искра-2» спутникти Москванын Сергө Орджоникидзе аттыг үзүүр түүл институдунуң студентилериниң конструктор бюрозу чогаадып тургускан.

Хандыкпыладыгларның радио харылзаазының талазы биле шенелделерин чорудар экспериментаторлук тагындырар хереклелди, команда радиошугумун аппаратуразының кылдан чоруурунуң дугаинда эртем-техниктиг информацияны болгаш сан-шалдарны дамчылар радиотелеметриктиг системаны спутникте тургускан.

Хандыкпыладыгларның «Искра-2» дээр спутникти радиокомплексинин ажылдаан радиотехникалыг тоолгалары биле шенелделерге Совет Эвилелиниң, Болгария Улус Республиканың, Венгрия Улус Республиканың, Вьетнам Социалистиг Республиканың, Герман Демократтыг Республиканың, Куба Республиканың, Лаос Улус-Демократтыг Республиканың, Моол Арат Республиканың, Польша Улус Республиканың, Румыния Социалистиг Республиканың, Чехословак Социалистиг Республиканың аныяктар болгаш студентилер организациялары хамаарышкан.

Социалистиг чүрттарның аныяктар эвилелдериниң шенелде кирижикчилериниң эмбемаларын спутникте тургускан.

Студентилерниң Москва болгаш Калуга хоорайларда чүзээн алдыңнарын — команда пунктулары спутникти башкарып, келген информацияны чүзээн ап, сайгарып турар.

Телеметриктиг информацияны сан медээлерин спутниктер алырга, спутникти борт системалары болуур-чогуурулуу биле ажылдап чоруур.

«Искра-2» спутникти ужудуушкунун Бүгү-эвилелдин Аныяктарының Ленинче Коммунистиг Эвилелиниң XIX съездизинге белеткеп шенелделерин чорудар радиолюбительскиг тагындыгларын хереклелди, команда радиошугумун аппаратуразының

БАЙЫРЛЫГ ТЕЛЕГРАММА

Республиканың пионерлеринге, пионер ажылдакчыларына, башкыларга болгаш пионер шимчээшкининиң хоочунарыгга Бүгү-эвилелдин В. И. Ленин аттыг пионер организациязының 60 чылын таварыштыр чүрктин ханындылап шаг байырлыг чедирдивис. Аныяк салгалды ленинчи чагыгларывыл, совет улустуң болгаш партиязының революсчуг, лайынчы база күш-ажылчы чанчылдарының бүзүрүлгезинге кижилерниң эмбемаалдарын пионерлер организациязының спутникте тургускан.

Студентилерниң Москва болгаш Калуга хоорайларда чүзээн алдыңнарын — команда пунктулары спутникти башкарып, келген информацияны чүзээн ап, сайгарып турар.

Телеметриктиг информацияны сан медээлерин спутниктер алырга, спутникти борт системалары болуур-чогуурулуу биле ажылдап чоруур.

«Искра-2» спутникти ужудуушкунун Бүгү-эвилелдин Аныяктарының Ленинче Коммунистиг Эвилелиниң XIX съездизинге белеткеп шенелделерин чорудар радиолюбительскиг тагындыгларын хереклелди, команда радиошугумун аппаратуразының

СОВЕТ АНЫЯКТАРНЫҢ ДАЙЫНЧЫ АВАНГАРДЫ

ВЛКСМ-ниң XIX съездизиниң ажыттынганы

СЭКП-ниң идепкейлиг дузалакчызы болгаш идегелдиг курлавырлары комсомол бодунун маадырлыг теөгүзү-биле, богүнгү күш-ажылчы тинлелелери-биле Ленинниң адын дүрүм ёзугаар эдилеп чоруурун бадыткаан. Ада-чуртка эрес-маадырлыг бараан болуушкуну-биле ВЛКСМ бодун алдаржыткаан ындыг участок коммунистиг тургузуушкунда чок.

Байкал-Амур магистраль. Кара хөрзүнүг эвес чер. Камаза найгамчын улуг автозавод. Казахстанның карак четпес кур чер делгемнери. Сибирьнин нефтилиг черлерин болдаш тайбын атомнуг Волгодонск хоорайы—комсомолдуң күш-ажылчы маадырлыг чоруунуң чүгле чамдык адрестери-дир. Бистин хей националлыг Төрээн чуртувустуң улустарының найыралының болгаш ана-дүмүк поруунуң улуг байырлалын —ССРЭ-ниң тургустунганының 60 чылын төлептиг үткүүрүнге бүгү совет улус-биле кады комсомол белеткенип турар.

Совет аныяктарның дайынчы авангарды —комсомол, аныяк салгакчыларның политиктиг болгаш хамааты кижизидилгезининг кезээде школазы болуп келген болгаш болуп-дээ турар. Коммунизмниң өлүм чок идеалдары дээш бижыг туруштуг демисселчилерни өстүрерин комсомол бодунун кол сорулгазы ыыдыр санап турар. Тергиннерин тергиннеринден —партиядан болгаш чонга кызыгаар чок бердингеви-биле, беш чылдың эрлээнге шалыпчы күш-ажылы-биле ат-алдарны болгаш эш-оруунун илегелин чаалап алганнарны комсомолчуларын 41 миллион ажыг кежигүннерлиг отряды ВЛКСМ-ниң XIX съездизинче чоруткан.

Кремльдин Съездилер ордузунга ВЛКСМ-ниң съездизи май 18-те ажыттынган.

Эртенгинин 11 шак. Эштер Л. И. Брежнев, Ю. А. Андропов, М. С. Горбачев, В. В. Гришин, А. А. Громыко, А.П. Кириленко, А. Н. Пельше, И. А. Тихонов, Д. Ф. Устинов, К. У. Черненко, П. Н. Демичев, В. В. Кузнецов, Б. Н. Пономарев, М. С. Соломенцев, И. В. Капитонов, В. И. Долгих, М. В. Зимянин оларны чылгаларнар дилеттинг. Үргүлчүлелдиг адыш часкаашкыны-биле утпаан.

ВЛКСМ ТК-ның бирги секретары Б. Н. Пастухов съездиниң ажыттаан. Коммунистиг партиязының болгаш Совет күрүнениң удуртукчулары ВЛКСМ-ниң XIX съездизиниң делегаттары кылдыр бир үнбиле сонгутканын оң дыннаткан. СЭКП ТК-ның Чингине секретары, ССРЭ-ниң Дээди Совединиң Президиумунуң Даргазы Л. И. Брежневке, СЭКП ТК-ның Политбюро кежигүннериге болгаш кежигүнүнге кандидаттарга, СЭКП ТК-ның секретарьларынга түрктин ханындан изиг байырны Б. Н. Пастухов бистин Төрээн чуртувустуң бүгү комсомолчуларының болгаш аныяктарының өмүнээзинден чедирген. Бүгү-эвилелдин Аныяктарының Ленинчи Коммунистиг Эвилелиниң Кызыл тугун, РКП (б) ТК-ның болгаш СЭКП ТК-ның Туракаалдыг тунгарын чарп аллагаының үделеги-биле залга киирип келген.

Делегейдиң алды организацияларының, 110 чүрттарның аныяктарының 140 коммунистиг эвилелдериниң болгаш аныяктарның демократтыг болгаш социалистиг организацияларының төлээлекчилериниң съездиниң ажылынга киржирип келгенин ВЛКСМ ТК-ның бирги секретары демдеглээн.

Бүгү чүрттарның аныяктары-биле даймычы эң-сеткил каттыштырылгазын моон сонгаар-даа бижыглаарын, пролетарлыг интернационализминиң принциптерин чайгылыш чокка эдерерин, делегейниң демократтыг аныяктарының шимчээшкининиң чаңгыс эви болгаш сырый каттыжышкыны дээш демисежирин Ленинчи комсомол, бүгү совет аныяктар бодунун интернационалчы үүлгедилгезин кылдыр санап тунаан съездиниң делегаттарының өмүнээзинден даштыкы аалчыларга оң бүзүреткен.

СЭКП ТК-ның Политбюроазуңун составын эш Л. И. Брежнев баштадыр хүндүлүг председиумга үлүг кодуруушкунбиле съезд сонгаан.

Съездиниң удуртукчу органнарын: президиумун, секретариадын, редакция болгаш мандат комиссияларын сонгаан.

Съездиниң хүн айтырымының чурумун бир үн-биле бадылаан:

1. ВЛКСМ-ниң Төп Комитединиң отчёдун.

2. ВЛКСМ-ниң Төп ревизия комиссиязының отчёдүн илеткеди.

3. ВЛКСМ-ниң төп органнарының сонгуулдарын.

СЭКП ТК-ның Чингине секретары, ССРЭ-ниң Дээди Совединиң Президиумунуң Даргазы Л. И. Брежневке сөс берген. Съездиниң делегаттары болгаш аалчылары түрүп келгеш, Леонид Ильичиниң динмиттиг, соксаал чок адыш часкаашкыны-биле утпаан.

Эш Л. И. Брежневтиң «Чоннуң эрге-ажыктарының дугайында сагыш салыры — комсомолдуң алдарының херээ» деп чугаазынга Кремльдин Съездилер ордузунга чыылганнар кайгамчык үлүг кичээнгей-биле дыңнаан. Динмиттиг, үргүлчүлелдиг адыш часкаашкыннары ол чугаазы хей үезе үзе киирип турган.

«ВЛКСМ ТК-ның отчёдун идепкейлиг, ажыл-херээн билир, күш-ажылга ынак болгаш ажылдан билир, бодунун Төрээн чуртун камгалаарынга кезээде белеп кижилерниң салгакчыларын кичээнгей талазы-биле Ленинчи комсомолдун сорулгаларын» деп илеткелдя ВЛКСМ ТК-ның бирги секретары Б. Н. Пастухов оон дараазында кылган.

Комсомолдуң XIX съездизинге ВЛКСМ-ниң Төп ревизия комиссиязының [illegible] эш Г. М. Глушкевич кылган.

Мандат комиссиязының илеткелин оон даргазы В. М. Шишин кылган.

ВЛКСМ ТК-ның болгаш Комсомолдуң Төп ревизия комиссиязының отчёт илеткелерин съезд чугаалажып эгелээн.

Май 19-та ВЛКСМ-ниң съездиниң ажылын үламчылаар.

* * *

Съездиниң делегаттары болгаш аалчылары В. И. Ленинниң Мавзолейинге чораан болгаш венок чечек салган. Москва хамаанының баарынга Биллинмес солдаттың хөөрүнге база венок чечек салган.

(СЭТА).

ЧОННУҢ ЭРГЕ-АЖЫКТАРЫНЫҢ ДУГАЙЫНДА САГЫШ САЛЫРЫ— КОМСОМОЛДУҢ АЛДАРЫНЫҢ ХЕРЭЭ

ВЛКСМ-ниң XIX съездизинге эш Л. И. БРЕЖНЕВТИҢ чугаазы

Эргим эштер делегаттар! Съездиниң хүндүлүг аалчылары!

Ленинчи комсомолдуң XIX съездиниң ажыттынын турарының байырладыг шагында Совет Эвилелиниң Коммунистиг партиязының Төп Комитединиң өмүнээзинден, чүрттүң бүгү коммунистеринден силерге чалбыыттыг байыны чедирип, ажыл-херекчи, үүлгедилгелиг аныяктар деп күзээшкинниң дамчыдып тур мен. (Үр адыш часкаашкыны). Силерге, эргим өөнүктер, база силерниң шүүлгелерде бүгү комсомолчуларга, бүгү совет сөөлдарга болгаш кыстарга амыдыралчуртталгага болгаш ажылыйкке улуг чедиишкиннерин, үүдүн чагай кежик-чолдуг болуруларны күзеп тур бис. (Адыш часкаашкыны).

Улуг Октябрьниң 65 чыл өөн болгаш ССР Эвилелиниң тургустунган хүнүнден бээр 60 чыл өөн бо чылын совет улус байырладыг демдеглээр. Ол дээрге, харын кончуг берге-даа бол, алдарлыг он-он чылдар болган. Аар-бергелерни болгаш чедиишкиннерни чорукторыны таварты артып, улусла өөренип, четпестерни болгаш частырыларны ажып артыпталаан делегейниң чедиишкининиң [illegible] бис. Туттунуп кылдынган үүлгелеривисти камгалаар болгаш боттарывыс идеалдарывыс болуур өөренирин намгалап арттырар дээш фашистиг агрессивтиг блоктуң [illegible] бистиң улузувус чаарбы милльон ниженнинг амыдыралын бергеп.

Ол-ла бүгү чылдарда ленинчи партиязынга удуртурганы болгаш сорук киирткен аныяктар муриву шугумга чоруп келген. Бөгүн бисте бар бүгү-ле үүлдерни харын өөнүктер, силерниң муриңгиңүүлер кылдыр ужуп-дыр. Оон түрээ черлериниң девизирээ — бүгү Совет Эвилели. Ынчангаш комсомолчулармыс участок бүрүүн мурнуу шугум кылдыр сөлөөр хереклеп-даа болгаш комбинаттың, завод, [illegible] ажыглаттынар чоруунуң ховар эвеан хараадаңчыг-дыр. Моон сонгаар ынчаар үргүлчүлеп болбас. Бир эвес бистер ындыг чоруктан адырлып алыр болзувусса, чүрт үлам-па бай-шыырак, а кижилер улам эки чүрттаар апаар. Бо эң чүгүлэ ажыл-херекти бөгүдүлүрүп чорударыпта комсомолчулардан ангыда нымпар эгелекчилер болурул? Чогум-на ындыг болунар, эштер! (Үргүлчүлелдиг адыш часкаашкыны).

Кижи бүрүзүнүн хууда сагыныкыны, аныяк эптүзиастарның үлегер-чижээ үүлбеттиимес дуза боон болуруур. Бистерниң ол ынчангаш [illegible] комсомол тып ыыдарыпта бүгүлээр мен. Ынчалза-даа ындыг хевирлер ында-ла ачылдынарлы, солун болгаш хамаатыг мурнуунда — дээштиг болгаш үнүүлүг. Бо талазы-биле мен үүл —алыс түшпел, оваарып ылаштыг сагыдары. Ол ыыкаш бүгүдеге билдингир болуру чүгүлэ: бисте хуматтыг ээ кижи кымыл, улустуң байдаан ным чашканнаң турарын болгаш политика талазы-биле идепкейлиг, ажыл-херээн билир, күш-ажылга ынак болгаш ажылдан билир, бодунун Төрээн чуртун камгалаарынга кезээде белеп кижилерниң салгакчыларын кичээнгей талазы-биле Ленинчи комсомолдуң сорулгаларын» деп илеткелдя ВЛКСМ ТК-ның бирги секретары Б. Н. Пастухов оон дараазында кылган.

Комсомолдуң XIX съездизинге ВЛКСМ-ниң Төп ревизия комиссиязының [illegible] эш Г. М. Глушкевич кылган.

Мандат комиссиязының илеткелин оон даргазы В. М. Шишин кылган.

ВЛКСМ ТК-ның болгаш Комсомолдуң Төп ревизия комиссиязының отчёт илеткелерин съезд чугаалажып эгелээн.

Май 19-та ВЛКСМ-ниң съездиниң ажылын үламчылаар.

* * *

Съездиниң делегаттары болгаш аалчылары В. И. Ленинниң Мавзолейинге чораан болгаш венок чечек салган. Москва хамаанының баарынга Биллинмес солдаттың хөөрүнге база венок чечек салган.

(СЭТА).

Туранның орук сеңгелеге-тудуг участогунуң коллективи бо чылдың эртикен дөрт айларында оруктуң капитал сеңгелгезиниң планын 100,2 хуу, кезектен сеңгээриниң планын 100,3 хуу күүседкен.

Автогрейдер машинизин Владимир Новоторжинцев ында чаа-даа бир чыл ажыр ажылдап турар. Ынчалза-даа ол коллективте мурнакчы ажылчыларның биригин. Оон башкарган техниказы бичин-даа туруушкун чок бедик бүдүрүмчүлүг ажылдап турар.

В. Новоторжинцев эртикен дөрт айларда социалистиг чарышка удаа-дараа тиилекчи болуп келген болгаш «Мергежилиниң тергиинге» деп атты чедип алган.

ЧУРУКТА: машинист В. Новоторжинцев.

В. КАРА-САЛДЫҢ фотозу.

Эш Р. Д. Кенденбильге «Тыва АССР-ниң улустуң артизи» хүндүлүг атты тыпсыр дугайында

ТЫВА АССР-НИҢ ДЭЭДИ СОВЕДИНИҢ ПРЕЗИДИУМУНУҢ ЧАРЛЫЫ

Музыка уран чүүлүнүң талазы-биле ачы-хавылаазы дээш композиторлар, Республиканың улусчу чогаадылгазының болгаш культура-чырыдыышкын ажылының эртем-методиктиг төвүнүң музыка секторунуң эргелекчизи Ростислав Докур-оолович Кенденбильге «Тыва АССР-ниң улустуң артизи» хүндүлүг атты тыпсыр.

Тыва АССР-ниң Дээди Совединиң Президиумунуң Даргазы М. МЕНДҮМЕ.

Тыва АССР-ниң Дээди Совединиң Президиумунуң Секретары Н. БОЙДУ.

Кызыл хоорай. 1982 чылдың май 18.

Эш Л. Н. Корягинаны Тыва АССР-ниң Дээди Совединиң Президиумунуң Хүндүлел бижин-биле шаңнаар дугайында

ТЫВА АССР-НИҢ ДЭЭДИ СОВЕДИНИҢ ПРЕЗИДИУМУНУҢ ЧАРЛЫЫ

Республиканың садыг организацияларында үй чылдарга үре-түңнелдиг ажылы дээш база төрүттүнген хүнүнден бээр 50 харлаанын-биле хозяйствыг Кызылдың үлетпүр бараанарының садының «Саяна» универмагының директорун Лидия Николаевна Корягинаны Тыва АССР-ниң Дээди Совединиң Президиумунуң Хүндүлел бижин-биле шаңнаар.

Тыва АССР-ниң Дээди Совединиң Президиумунуң Даргазы М. МЕНДҮМЕ.

Тыва АССР-ниң Дээди Совединиң Президиумунуң Секретары Н. БОЙДУ.

Кызыл хоорай. 1982 чылдың май 18.

(Төнчүзү 2-ги арнында).

ЧОННУҢ ЭРГЕ-АЖЫКТАРЫНЫҢ ДУГАЙЫНДА САГЫШ САЛЫРЫ—КОМСОМОЛДУҢ АЛДАРЫНЫҢ ХЕРЭЭ

(Төнүүзү. Эгези 1-гн арнда).

үүргуступун келирин болдуруп одубас.

Европага ядролуг боо-чепсекти кызыгаарлаар дугайында чугаалажыышкынарның чаа задчелерин ССРЭ биле АКШ чокку хүннерде Женевага эгелээр. Американнар кандыг аажылыг болдуруп — ракеталарны сайгара тургузарынга белеткенишаан, олар бага катаа үеш шоор бе, азы дугуржуп алырын күзөөрин илергейлээр бе, көрө бээр бис.

Бо айтырыг талазы-биле совет санаалдар биилигир болгай. Бис Европада ортумак [illegible] бүгү идепкейлиг чепсектерин бүрүн узуткаары дээш чугаалаан бис: Барыын тала, ол дээрге хөлүн эрттирмрей бергени болду бээр дээш, дадагалааннар. Бис мындыг чепсектерни үш катаптан ажыр кызыгаарын санаалаан бис: бисче ол дээрге коичуг дээш-тир дээр яндылыг чугаалаанар. Ам канчаар, ботпыраашылдың ракеталарын ССРЭ-нин Европа кезээнге моон соңгаар сайгара тургузарын [illegible], шорнин санаалаан кемдылыын кызырар шинтнирни хүлээп алган. Ындыг ракеталарның алаэп хөй санныын кызырарын боттандыра бергенивисти дынналыш болур мен.

Бистин чүртүвүстүң тайбыңга ынак бо боттуг теделиттыынерни делегейге хүлээп [illegible] чүткээн. Ынчаларжок Барыын талада чамдык кижилер оларның ужур-дузазы чиганнаашкынның дээрии ораалажып турар.

Чижэ, Совет Эвилелинин хүлээп алган шинтнири бистин ракеталарывыстыр, олар Урал артынга-даа дяжик, турар кылдыр ынчалза-даа Барыын Европа чүрттарынга очедино шылаар кыдыр моон соңгаар-даа сайгара тургузарынга шаптыктавас, деп бадытказп турарлар. Бүгү-зе [illegible] маттаар чүткээн болур мен: ортумак ырактыылдың ракеталарын ССРЭ-нин Европа кезээнге моон соңгаар сайгара тургузарын ГФР-ге-даа, Барыын Европаның осче чүрттарынга-даа чеде бээр кылдыр немей сайгара тургуспас.

Оон ынаа бистин хүлээп алган шинтниривисс ракеталарывы сайгара тургузарынга бедетнелдерин чангыс талалыг доктаадырын, ол ышкаш база соксадырын баш удур көрүп турар бе деп айтырыг турар. Ийе, көрүп турар, ындыг ракеталарга салып ушудөрер туруштарны туларын база киирштир көрүп турар.

База бир сагындырыг. Бистин чүртүвүстүн чоон талазында сайгара тургузкан ракеталарны ССРЭ доктаатсын, а харын-даа шүүт үзутналын дээрииге АКШ-тын чазаа кордап турар. Бо дээрге шүүт-ла кара түрда пегелде-дир! Од ракеталар дугайында айтырыгларны —оларны кызыгаарлаарын болгаш кызырарын — шинтнирлеп болур. Ынчалзажок бистин ракеталарывыстын удур турары ядролуг чепсектерни холунда үдүүл турар ындыг [illegible] аргазы-биле ону шинтнирлээр. База-да бот-боттарынга таарымчалыг үндезинге болбайн аап. Ындыг чугаалажышкынарга бис удурлашпас бис. Ынчалза-даа бо аңгы айтырыг дээрии [illegible] түгүл, кымнын-даа ядро-аажыктарын хомудатпас дүүрүүлүг-та.

Совет Эвилелинин талазынтан чүл дээрге, ол ындыг дугуржулганы саадатпайн база [illegible] чокка ажылдап кылыр соргулга-биле чугаалажышкынарны эгелээри дээш өскерилишкин чокка туржуп келген. Бистин бо туружувус чаңгыс удаа эвес — пинтнеда, дипломаттыг шүүлтүлер-биле-даа америк талацын кичээнгейинге чедиртинип келген.

АКШ чугаалажышкынарны чорударынга белеп деп президент Рейган ам меделеди. Бистин бодап турарывыс-биле алырга, ол шын үүланышкынныг [illegible] дораан-на шын орук-биле эгелээри чугаа.

АКШ [illegible] туружу дээш президент ол чугаазынга айытты. Ындыг харын, бис база стратегтиг боо-чепсекти кызыгаарлаар база аажыктарын хомудатпас дугуржулганы чугаалажышкынарга белеп турар-дыр. Чүге дээрге, бирги чергеге, АКШ амгы үеде хөлөө сайзырап турар стратегтиг боо-чепсээнин хевирлериин чугаалажышкынарга [illegible] үүлүмнүн орааллажып турар эвес пе.

Бактанаан Штаттарның бүттарында чүве билир кижилер ону шинга дүүшпес, амыралдан хоорук, оон туржук ышаа-ла чөптүг эвес турүш деп сапап турары таварылга эвес. Ол ССРЭ-нин айыыс чок чорууна хора чедирериие [illegible], стратегтиг боо-чепсекти ковүдедир талалыг [illegible] америк программалы [illegible] Вашингтоннга арга берип турар.

АКШ-тың [illegible] парлаан ол туружу дугуржулганы дилеп тыварыыне эвес, а шериг күжү-биле Совет Эвилелин ажар дээп Вашингтончуун ораалажышкынын улам сылаарынга таарымчалыг байдалды тургузуп турар деп түүнелге келирп берге эвес.

Чугаалажышкынар чедиишкинниг болуп, [illegible] дугуржулганы чедип алдынмаан турарындан хөй-биле хамаарыжыр. Шынчы, чепсек характерлиг дээрии билдиинин турар-дыр. Чүге дээрге, бирги чергеге, АКШ амгы үеде хөлөө сайзырап турар стратегтиг боо-чепсээнин хевирлериин чугаалажышкынарга [illegible] үүлүмнүн орааллажып турар эвес пе.

Кысказы-биле чугаалаарга, бирээде, боо-чепсекти эдерер будуреин болгаш туристуунун келген таарымчалыг бай-далды тургузуп турар деп түүнелге келирп берге эвес.

Чугаалажышкынар чедиишкинниг болуп, [illegible] дугуржулганы чедип алдынмаан турар-дыр. Чүге дээрге,

ЛЕНИНЧИ ЧАГЫГЛАРГА ШЫНЧЫ

Бөгүн Бүгү-эвилелдиң В. И. Ленин аттыг пионер организациязының 60 чылы

ЧЕДИИШКИН НЕРНИ ИЛЕРЕДИП

Бөгүн Бүгү-эвилелдин В. И. Ленин аттыг пионер организациязы 60 харлап турар. 20 миллион аныяк ленинчилерни каттыштырып турар Бүгү-эвилелдин пионер организациязы өзүн орар салдында коммунистиг кижилигелеринге түгула эвено болгунзаң, аныяк дөчүлөрдиң өчүмдыралга болган күш-ажылга белеткээринге идепкейлиг киржип, ленинчи чагыгларга, Коммунистиг партиянын болган совет улустуң революциязынга шынчы кылыр оларны кижилеп турар. Үргүларны эки өөреникпиче чүткүдүр болгуруп, чөптүг ажыктыг күш-ажылче хазыр тудуп турар.

ВЛКСМ-ниң XIX съезжиниң ажыттынар хүнүнде шупту дружиналарга «Ленинниң болгаш партияның хереэнге шынчы» деп чыыштарны арттирип турар болгаш үргүлер пионер шанчыышкынының хоочуннары, ДРЕВЭ-ниң, партияның, дайынның хоочуннары улуг салдарны чедирип турар. Пионер отрядтарынга дүжүп-кадыгга үргүлерниң достаамал кедиг адгычыларының арасында А. Ф. Судоркова, С. А. Сарыг-оол, М. И. Шахомов, Н. Макарешко, К. Ш. Чамызырын болгаш өске-даа он-оон аттарны адап болдур. Тывааның пионерлери боттарының өбилейин таварыштыр улуг онзукторинге бызыг кадыкшылгы, аас-кежиин, чогаадыкчы чедишкиннерни күзеп турарлар.

Май 19 — бүгү салгалдың пионерлериниң байырлалы. Хоорай, суурларга — чер болганга шалыпчы отрядтарның слеттары, митингилер, фестивальдар артар, кажаа пионер одаглары чайынналп бээр. Партияның болган комсомолдуң кыйгырыынга өөредилгеге болган күш-ажылга чедишкиннер-биле шөлүктерни чаагылар хавымаазарлар: «Бекээде белен!».

Т. ОЮН,
ВЛКСМ обкомунуң секретары, пионер организациязының область чөвүлелиниң даргазы.

Шөлүдә Тондар — Мугур-Аксы ортумак школазында тоску класста өөренип турар. Ол өөредилгеге болгаш хөй-ниитиниң ажылдарынга идепкейлиг, пионерлерни шефкеан, дузаны бала чедиргин келген. Шанче ажыктыг ажыл-херектерге өске комсомолчу өөруп-биле каш идепкейлиг чорук дээш от мактаып турар. Комсомолчу съездиге үткүштүр кылган ажыл-херектеринде дүгайында рапорту оларга бергеннер.

Тоску классчы ыяачаар чүгээлап турар:

— Ады-дунма улустарның чүрту улус Совет Эвилелиниң 60 чыл болур оюнуң чылында бүгү совет оолдар, кыстарның шүүлгезинга киржир аас-кежиктиг болдум. Ол үшүн чүге конгуг эки өөредилге, ниитиг ажыктыг ажыл-херектерге хөлөө хамыладар апаар.

ЧУРУКТА: ВЛКСМ-ниң XIX съезжизиниң делегады, Мугур-Аксы школазының өөренчизи Шөлүдә Тондар.

В. КАРА-САЛДЫН фотозы.

Кызылдың № 3 школазы чөөкөү чылдарда аныяктыг болгаш, ол — интернационалчы коллектив. Школаның пионер дружиназы Мария Фортустуң адын эдилээр дээш турижип турар. Мария Александровна — хөөнүн большевик, чекист болгаш разведчик, совет болгаш даштыкы үжен ажыг орден, медальдарның эдилекчизи чораан. Октябрь революциязының мурнунда-ла революцияга ажыл чорудуулакчы эгелээш, хамаатыг болгаш Адыгчуттуң Улуг дайынынга киржип тургаш. Дайын үезинде херээжен улустуң ужар үүл полугун удуртуп, Медведевтен партиядан адаанжышкынынга парторгташ, лайлачы немецко-разведчиктер тып тургаш...

Бистиң дружинада 660 ажыг пионер, 23 пионер отряды бар. Кол чүүл — өөредилге болганда бижыг билиг дээш турижип турар бис. 4«б», 7«а», 4«а», 5«в», 6«а» класстарның пионер отрядтарында үргүлер эки өөренип турааллар. Бүгү-эвилелдиң пионер организациязының юбилейин тегиттер үткүүрүмге үгленген. Үргүлар 23 тонна демир нескиндизи, 63 тонна саазын аймаан, он тонна бурунгу чыгтаннаа.

Школаның библиотекачызы будан чаражок чүү номчаарын үргүлер белекке бергеннер. Эрги номнарны септеп кылып турганнар. Школазының чагайжыдылгазынга олар эң идепкейлиглер. Хоочуннар-биле үжүражылгаларны организастап, дайын иннелүүлеринге барып дузалажып турлар.

Дружина интернационалчы найыралның клуубун органзастаан. Тайбың дээш демисселчилер-биле эң-сеткил каттыштырылгазының интигилерин эрттирип турдувус. «Делегейниң үргүлары-биле найыралдажып турар бис» деп бүгү школаның байырлалы номчуг солуп эртпеди. «Кезээде хүннеп турзун!» деп ырны орус, тыва, француз, англи, немец дылдарга үргүлар ырлашкан. № 4 школазының өөренчилери-биле «Донай — найыралдың хемнээ» деп ужуражылга солуп эртпеди. Латвияның, Киргизиниң, Украинаның, ГДР-ниң, Кипрниң школачыларлары-биле чагаалажып турар бис.

Үргүларны совет патриотизминиң, интернационалчы найыралдың, бүгүүнүң коммунизм өөрүнче бистиң бүгү-ле ажыл-херектеривис уланган.

Г. МОНГУШ.

Кызылдың № 3 школазының улуг пионер вожатыйы.

ЧУРУКТА: интернационалчы найырал клуубуун булуңнуң чанында.

КЕЗЭЭДЕ БЕЛЕН

ПИОНЕР дээш сөөгү бирле [illegible] Тоора-Хөө дөзүлазынга өөренип турган дыңнаан бис. Ол болза кыштың эң соок үези, ам болаарга, ябырь ай турган чүве. Ынчан ол школага чүгле 25 оол өөренип турган. Бир-ле хүн школавыстың дештыкы эжик кырынга Владимир Ильич Ленинниң чалбыын шимнээн туктер бааржыда чүве чугаалап турар онзуг чүрүүн хоолаш, богаан бүргүүг будуктар-биле ыяжылап каан турган.

Ол хүн башкывыс Алексей Спирин онсун өөренип турган бир өөрээл башкывыскаш ыяжылап каан, мынча дээш чугаалаанын утпас мен:

→ Оолдар, бөгүн Ленин башкының тураскаадыг хүүү. Ол Ленин башкы дээш кижи болза улуг мөрөөн утпаннып, улустуң өөшкыны кижи-дыр. Ол дээрге бүгү делегейниң пролетарийлериниң оолгаш Чөөн чүктүң биче бүүрэи даргызып каан улустарының башкызы-оолгаш өөшкыны-дыр. Ленин башкы өөренир, өөренир база даган өөренир дээш чагыг чораан. Бөгүн ол [illegible] дүрбээдиг хүнүнде силер оны ленинчи пионерлер болур силер. Ленин башкының пионерлери моңунга кызыл галстук болгаш алгаш чоруур — дээш чугаалаан, башкывыс бистиң шүүлгевиске чаа хөйлек кедиргеш, кызыл галстуктарны оңдаш берген. Оон ынай база да галстук чүге кызыл өңнүгүл, чүге үш булуңнуглу, пионер кончаар ёзулаарыл, пионер кижи кандыг болур үжүрлүгүл. «Пионер, белен бол!» дээрге, кончаар харылаар [illegible] деп тайылбырлап-тайылбырлаан.

— Пионер, белен бол! — дээш, боду беш салаазын бөлө туткаш, баштаң өрү кедүүл ёскээлээ.

Дем башкывыстың айтыы [illegible]

— Кезээде белен! — деп чырт ыяжылыг.

Оон эгелеп шупту пионер болдувус.

1930 чылдың чалыпкында беш пионер башкывыс Алексей Спирин-биле кады Тожудан аттыг тайга тандының үш хонгур ажыл-дүжүн чораан. Кыялга келдивис. Ынчан Тывага шын-ле пионер лагерь тудуп турган чүве. Бирээзи Тандының Элдекке, өскени Улуг-Хемниң Шагаан-Арыг хөөрээнинге ыяжылга. Улуг-Хем кыдыынга өөренчилиг болдуңга турган.

Хөлөк майгынларны дилеп-шиилеп каан. Чүрттээр черивиске. Улуг-Хем кыдыынга ыяш дүгланыыг мангаа бүүлеп бар, столовая ол.

Бис ыяжап СССР-ниң пионерлериниң дүгайында ыяжаларывысты ыяжылаанывыс. Шалыпчы дружина деп атка Кызылдың № 4 школазының П. Морозов аттыг, Мугур-Аксының Н. Островский аттыг, Улуг-Хемниң Арыг-Узуунуң Ю. Гагарин аттыг, Овурлуң Хандагайтыда А. Покрышкин аттыг болгаш өске-даа дружиналар төлептиг болганнар. Бо дружиналарның [illegible] хөй-ниитиниң улуг ажылдарны кылып турааллар. Пионержи [illegible] өөренир музейлерни тургузуп, школачы агитбригадалар, октябряттарның өөнүктүрүлгезинге тиилүүр [illegible] клубтары ажылдап турар.

Пионериялың болгаш ССРЭ-ниң тургуступ ганының 60 чылынга үргүларның техниктиг [illegible] болгаш ажыл-херектерин кызыгаалга-дүжүлдезинге өөренип турарының дыңнаан бис. Ол болза кыштың эң соок үези, ам болаарга, ябырь ай турган чүве. Ынчан ол школага чүгле 25 оол өөренип турган. Бир-ле хүн школавыстың дештыкы эжик кырынга Владимир Ильич Ленинниң чалбыын шимнээн туктер бааржыда чүве чугаалап турар онзуг чүрүүн хоолаш, богаан бүргүүг будуктар-биле ыяжылап каан турган.

Ол хүн башкывыс Алексей Спирин онсун өөренип турган бир өөрээл башкывыскаш ыяжылап каан, мынча дээш чугаалаанын утпас мен:

→ Оолдар, бөгүн Ленин башкының тураскаадыг хүүү. Ол Ленин башкы дээш кижи болза улуг мөрөөн утпаннып, улустуң өөшкыны кижи-дыр. Ол дээрге бүгү делегейниң пролетарийлериниң оолгаш Чөөн чүктүң биче бүүрэи даргызып каан улустарының башкызы-оолгаш өөшкыны-дыр. Ленин башкы өөренир, өөренир база даган өөренир дээш чагыг чораан. Бөгүн ол [illegible] дүрбээдиг хүнүнде силер оны ленинчи пионерлер болур силер. Ленин башкының пионерлери моңунга кызыл галстук болгаш алгаш чоруур — дээш чугаалаан, башкывыс бистиң шүүлгевиске чаа хөйлек кедиргеш, кызыл галстуктарны оңдаш берген. Оон ынай база да галстук чүге кызыл өңнүгүл, чүге үш булуңнуглу, пионер кончаар ёзулаарыл, пионер кижи кандыг болур үжүрлүгүл. «Пионер, белен бол!» дээрге, кончаар харылаар [illegible] деп тайылбырлап-тайылбырлаан.

— Пионер, белен бол! — дээш, боду беш салаазын бөлө туткаш, баштаң өрү кедүүл ёскээлээ.

Дем башкывыстың айтыы [illegible]

— Кезээде белен! — деп чырт ыяжылыг.

Оон эгелеп шупту пионер болдувус.

1930 чылдың чалыпкында беш пионер башкывыс Алексей Спирин-биле кады Тожудан аттыг тайга тандының үш хонгур ажыл-дүжүн чораан. Кыялга келдивис. Ынчан Тывага шын-ле пионер лагерь тудуп турган чүве. Бирээзи Тандының Элдекке, өскени Улуг-Хемниң Шагаан-Арыг хөөрээнинге ыяжылга. Улуг-Хем кыдыынга өөренчилиг болдуңга турган.

Хөлөк майгынларны дилеп-шиилеп каан. Чүрттээр черивиске. Улуг-Хем кыдыынга ыяш дүгланыыг мангаа бүүлеп бар, столовая ол.

Бис ыяжап СССР-ниң пионерлериниң дүгайында ыяжаларывысты ыяжылаанывыс. Шалыпчы дружина деп атка Кызылдың № 4 школазының П. Морозов аттыг, Мугур-Аксының Н. Островский аттыг, Улуг-Хемниң Арыг-Узуунуң Ю. Гагарин аттыг, Овурлуң Хандагайтыда А. Покрышкин аттыг болгаш өске-даа дружиналар төлептиг болганнар. Бо дружиналарның [illegible] хөй-ниитиниң улуг ажылдарны кылып турааллар. Пионержи [illegible] өөренир музейлерни тургузуп, школачы агитбригадалар, октябряттарның өөнүктүрүлгезинге тиилүүр [illegible] клубтары ажылдап турар.

Пионериялың болгаш ССРЭ-ниң тургуступ ганының 60 чылынга үргүларның техниктиг [illegible] болгаш ажыл-херектерин кызыгаалга-дүжүлдезинге өөренип турарының дыңнаан бис. Ол болза кыштың эң соок үези, ам болаарга, ябырь ай турган чүве. Ынчан ол школага чүгле 25 оол өөренип турган. Бир-ле хүн школавыстың дештыкы эжик кырынга Владимир Ильич Ленинниң чалбыын шимнээн туктер бааржыда чүве чугаалап турар онзуг чүрүүн хоолаш, богаан бүргүүг будуктар-биле [illegible] кадыы ойнап, доглеп, чаржып, ча-согун адып, эштип, лапту оонып, чемпеним, кадыы хүн аазап бис.

Кежээ Улуг-Хем кыдыынга терекпер аразынга одаг ажыктаан. Ол кончуг солуң болган.

Одагларның чалбыражы.

Орай дүүче ужукусун-на — дээп мр-шоор чаңгылаптың турган. Оон соонда олар бистиңге алдап каап турар [illegible]

Элчилээдә [illegible] биле кады бир-ле чавызак сыныыг, тырым эът-хаанныг, борбак кара шырайлыг, катык-хөлгүг кижи чорун тур. Маңгыннар ишти көрүп, баш ыяштар-биле [illegible] бир-бир пионерзең чүве айтырган, оон бажын суубап тудуп каап турар.

— Че, мындыг эки лагерьге эки дыштанып, өөренирер, ажырбас, ажырбас, моон соонгар СССР-ниң авыралында Тывага кончуг эки школалар, лагерьлер турул кээр, кээр бис, оолдар — дигилээп, маңаа бажыыпы ол суубай туткап, оон ынай башкылар-биле чугаалажып чорун кагды.

Бис пионерлер ол санаттыг эдерип база чорун кагдывыс. Болган башкы бистиң доктаалып алгап, сымыраны аварак тамыштырган:

— Бо кижи болза Кызыл хоорайдан моорлап келген улуг сайыт кижи-дыр. Тока ыяргa дең кижи-дыр.

Пионерлериниң ол сайыт-биле найырапы ыяжар дөнмажып эгелээн. Улуг-Хемге кады эштап, ча-согун адып, лапту ойнап, хөл-бут сургуулу кылып, демирге сургуулдап, баг хап, столовайга кады чеминеп, кежээ одаг ажыдып, ыргажып, таныышпап—черле бистиң пионерлеш амыдыралывысты таныжып, ол сайыт кады эртпирип турган.

— Пионерлер — башкылар болур силер. Пионер дээрге, эгелекчи кижи-дыр. Чаа чүүлдү эгелээр мурнаачы кижини пионер дээр. Ыяжагаш силер ижижике дүргей өөренип алгаш, чоңну бижикке өөредир башкылаар — пионерлер болур силер. Бистиң Тывага бижик билбес чоруктуу улустаар улуг үүле-херектиң пионерлери болур силер—деп, ол биске чатыды.

Чаа үжүн-бижиктиң үжүглелин ол сайыт бисче дораан чорудушкаш болган. Ак карттыг чүгажак пом. Оон даштында Владимир Ильич Ленинниң хөрек чүрүүн кызыл будуу-биле парлаш, оон адаанда латин үжүктер-биле «Үзүү» деп парлап каан. Ол башкайы тыва бижик латин үжүктүг турган. Пионерлер бистер аңаа саат чокка помчап, бижин турар кылдыр конгуг дүргей өөренип шаап алгаш, лагеривис чоогунга ааладарның араттарын бижикке өөредип эгелээн бис. Чөөн-даа конгуг-ла сонуургап өөренип турар боор чүве. Олар чамыкта лагерьге чедип болган-дыр.

— Моон адыы чүү дээр иник, башкы? — дижип, үжүк айтып берип турар пионеридиң «башкы» деп хүндүлеп айтыырлар...

Кызылдың каттышкан школазынга өөредилге эгелээн Оон иштинге пионер школазы хөөр эң чаа школазы турган Ам сактырымга, анаа ийиде пионер отряды турган шыгаш.

Чайын шөлээлеп чаңа бергеш, ааладарынга пионерлер ажыл-ишке дузалажыр, аът, шары бажы мунар, ыяай, хураган кадарар, мажак чыыр, сиген бадыр, тараа дайынны ерге, күскө, күжүгтен өлүрер Бижик башкылаар, ариг-шеверге өөредир, чоңну ырлаш, танцылап, шулуктедип, доңшулуур, мандолинага ойнадып, чаа оюннарга, хөл-бут сургуулу кылырынга, чаржырынга, черинң улам, бедиңнаалырынга, лапту ойнаарынга, чыскаалын маңгытап кылаштаашынга дээш шидыг ярлыг чаа чүүлдерге өөредип, ажыл-та хөп...

Ам бистиң совет улус ССР Эвилелиниң тургустуганындан бээр 60 чыл болган байырлалывыска чылында. Тараап тургустуктуң хөй национал-ажы дүнма улустарының оолдар кыстары – пионерлер бистиң Бүгү-эвилелдиң Ленин чимир Ильич аттыг пионер организациязының тургустуганының 60 чыл оюн пионерже ажыл-херектеринге чаа чаа чедишкиннер-биле ужуражып турар.

Л. ЧАТАМБА,
хөгжаакчы.

КЕДИЛИГ СТРАТЕГИЯ

БЕРЛИН. 80 чылдарда СЭКП-ниң XXVI съездиниң [illegible] Тайбаанный программазының дөзүлелдиң үндезинин-биле чогумтударының боттуг болгаш кедилиг стратегиязы-дыр деп, ГДР-ниң даштыкы херектер министериниң бирги орлаакчызы Г. Кроликовский неделя санында үнер «Хорицонт» журналга бижээн. Ол стратегия янзы-бүрү [illegible] үргүлүүр күүлүгелериниң аразында тайбаң номхелбээ догуланнашкынның политиказын чорударын, улус аразынга [illegible] чүткүүрүн болдурбаазын, күш-дажыргаларга тааржыштыр Чөөн болгаш Барыын чүткүүрүнүң аразында чугаалажылгазы калбартырын, деп эргенин болгаш бир домей ыяжыл чок байлалдыг болурунуң принциптериниге үндезинделдир болгунсекторгаа кызыгаарлаар болгаш кызыгар база чеңгеглеңнишкинин дүмүрер талазы-биле хемчегларын бөттүндырарын көрдү турар.

СЭКП ТК-ниң Чингине секретары, СССР-ниң Дээди Совединиң Президиумунуң Даргазы Л. И. Брежневтиң кодургөн чаа саналдары оны чаа күш-биле бадыткан турар. Ол саналдар бүгү делегеннинг таңбыңга ынак күүтери сорулга кирипшкин болгаш деткиңнин-биле уткаан кайгамчык улуг ужур-дузалыг инициативалар-дыр. Улуг Октябрьский 65 чыдынын болгаш ССРЭ-ниң тургустуганының 60 чыдынын чыынында Совет Эвилели—социализмы дээш, дүнмүүрүүт чорукту чаварылдырар болгаш Чер кырынга быжыг тайбың дээш демиселдиң ан күүлүг шинээндир деп, бүзүрел-биле чугаалаан болур дээн, түүлдүм автору демдеглээн.

УЛАН-БАТОР. Ядролуг халапты болдурбас дээш улустарның демиселинге Советтер чүрту кол реальду ойнаң турарын Совет Эвилелиниң таңбың инициативалары хереченнеп турар дең. Моол хөрөөжөнчөр комитединиң даргазы Л. Пагвадулам СЭТА-ның корреспондентизинге берген интервьюзунга моорлаан.

ДЖОРДЖТАУН. Совет Эвилелиниң чаа таңбың инициативалары — таңбың дээш демиселдиң херээнге бүргүзаар чүгүдә базымчыдыр деп, Гайананың Улустуң демиселгелиг партиязының секретары, парламент кежигүнү Джанет Джаган медеглээн.

Ортумак ыяжылгалыг ядролуг биштелгелерин СЭТА-ның Европа кезээнге немей тургуларын моон ыяай болдурбас деп шинтирип түлээн алган. Совет Эвилели таңбыңга болдунуң сеткилдиң хамызындан соңуургалдыын бүгү тода көргүзеп.

ГАВАНА. Л. И. Брежневтиң каш удаа саналдан үндүрген Совет Эвилелиниң таңбың инициативалары ядролуг дайынны болдурбас дээш бүгү-ле чүүлдерни ышыр дээр Советтер чүртүнүң шынчы сеткилдиг чүткүдүнүң чыыртыктанчаа илереп-дир деп, Гаванада чөрүү түрү Панаманың Улустуң партиязының ТК-вының Политбюро кежигүнү Р. Лютер Томас медеглээн.

Совет Эвилелиниң таңбың дээш могат чок демиселиниң ачызында кижи төрелгетен дөртен чыгаа чылдарның дүрүзүнүң делегей дайынывын талантыг үрүктарын [illegible] келгенин ол онзалап деидеглээн.

(СЭТА).

ДОПЧУ МЕДЭЭЛЕР

НИКОСИЯ. Киприн Күшажылчы улустуң депшилелдиг партиязының (АКЭЛ-дин) чаа доозулган XV съездиин кыыр коммунистериң чаңгыс эптиинин, сырый каттышкылыгга, марксизм-ленинизм болгаш пролетарлыг интернационализм принципте-ринге олардың чайгалыш чок шынчызының көргүзүү болу берген.

Даштыкыдан үжен чыгаа делегация Съездиниң ажылыгга киржиннеп СЭКП-ниң делегациязының СЭКП ТК-ниң кежигүнү, Молдавиянның Компартиязының ТК-зының бирги секретары С. К. Гроссу башкай чораан.

Сөөлгү чылдарда делегейде байдалдың кол демдээ делегеп харылзаларында [illegible] күшеделиишкиниң, АЗИЯ-тың империалнамнын, болган шинтизи-биле НАТО-пуң боо-чепсекти дагыы элдере будуруп турун бергенин болур дең, делегаттарның чаңгыс эп-сеткилдиг хүлээп алганы политиктиг резолюцияда демделгээн. Өөке талазында чавырыладырышкынны камгалаар дээш, ядролуг дайынны болдурбас дээш улустарның чүткүлдүг демисели уламчылаашкын. Ол демиселге авангардчы рольду Совет [illegible] башкаан [illegible] тыг чүрттээр ойнап турар деп. [illegible]

• • •

ХЕЛЬСИНКИ. Финляндияның Компартиязының онза съездиин болган. Делегаттар [illegible] Финляндияның Компартиязы болган делегеннің коммунистиг шинчаашкынно» деп резолюцияны бадылап, чамдык өске-даа документилерни үлээп алган.

Төлпээ хүралында съезд партиязың удуртур органнарының чаа составын сонгаан.

• • •

АЛЖИР. Сирияның президентиин Хафез Асадтың Ал-жирже ажылчы аян-чоруу доозулган. Чөөкку Чөөн чүктүң депшилелдиг күштеринге үдур империализмниң чаа инмзеннинкилериниге хол-баштар ол навыла байдал-биле төөбадыг айтырыгларын Алжир Үзүге-Демократтыг Республиканың президентиин Шадлн Бендждед-биле чугаалажылгашкынларының үезинде ол көргеп.

Алжирже орун ара Х. Асад Триполиге доктаап. Ливия революциялыг удуртукчузу М. Каддафи-биле ужуражып, чугаалажылгашкынар кылган. Чөөкку Чөөн чүктө тургустуган байдалдың көөр-биле турушту болгаш удурланыштың түрүкчүүнүң Национал фронтузунуң кежигүнери курулелериниң башкыларының парадел хүралын дүргей чыыллыраашкынын эргежок чугаалаан.

• • •

ТОКИО. Дайынга удур массалыг митинг Нагата хоорайга болган. Чүрттүң херээжениниң каш-даа организациязының инициативазын дүгээр оны организастаан Ядролуг чепсекти бүрүн хоруузунуң дугайында негелделиг медеглелдин адаанга ми-[illegible] харылаалары бо-тарының адын салган.

• • •

КОНАКРИ. Партияның — Гвинея күрүенин чиңгине секретары Ахмед Секу Турениң Гвинея улусчу революстуг республиканың президентиин албан-дужаалче киргитеречи [illegible] ооруп ор-улугна болган. Бо чылдың май тоста президент сонгулдазының үезинде чаа чедип чыл хуусаза күүлге башты-нынга ол база дагыы сонгуткан. Социал-экономиктиг үндезин чаартылгаларны удам-чылаар дең, партияның болгаш чазаптың угланыышкынының дүүлел үезинде Ахмед Секу Туре бадыткаан. Тайбың болгаш депшилге идеалдарының тиилелгезинин шүүлгеде бүгү чүрттээр-биле дең эргелиг, ажыктыг кадыы ажылдажылгаже Гвинеяның аскерлиг чөп чүткүлдүүн ол онза-лап демдеглээн.

(СЭТА).

АНГЛИ-АРГЕНТИН ЧӨРҮЛДЭЭ

Мурнуу Атлантиктага чепчектиг несилдежиишкинниң өөредириниң үлемјилеңмелиниң Великобритания үргүлчүлеп турар. Британиянның согугжу болуу Фолкленд (Мальвин) оргулуктарга хамаарыжыр Шеба оргулукче хандаашкын кылган болган мында аргентин шерит баазаны атаканаанын, анда турган элээн кан самолеттарны удуткаанын Англиянын камгалал министерстводуң дыңнаткан. Ол хандаашкынның соолуңде согугжу болуп Британиянның экспедициязы корпузунга каттыжа бергеш.

Шеба оргулукче хандаашкынның үүнелиңде Аргентинаның 11 самолеттарын удуткаанын Англиянын камгалал министерстводуң дыңнадыпда айтыкан. Фолкленд (Мальвин) оргулуктарының администратиотыг төвү Порт-Стэнлиде аэродромну болган дериишкинериин «Харриер» самолеттар элээн кан катап бомбалаан. Аргентинаже «шерит ыяшкынынының» тактиказын Великобританияның үргүлчүзин турарын Англияның камгалал министерстводуң дыңнадының Аргентинаның чепсектиг күүтериниң каттышкан штабы шын эмес дең бурүү шапкан. Англияның суг кырынга чоруур поребльдеринин күүтери Грин-Мальвина оргулукте Аргентинаның базазын артиллерия-биле боолаанын, анаа турган разведчик «Пукара» деп үш самолеттарны үрээнин каттышкан штабтың дыңнадында демделээн. Аргентинаның чепсектиг күүтериниң кезектери хайдынның артиллерия хаддаашкынын ойтур шапкан.

Шерит специалистериниң болдыын ёзугаар алырга, британ эскадраның хаддаашкынары Фолкленд (Мальвин) оргулуктарже улуг хаддаашкынның бодеткеп болуп турар деп, америк Эн-би-си телекомпания демделээн.

Британиянның Мурнуу Атлантиктага шерит-далаң күүтериниң составында турар англи корреспонденттериниң дыңнатканын ёзугаар, улуг дайын чорудулгаларынга белеткел Англиянын шерит поребльдеринде улам кадбарган.

Шерит специстериниң командирлери сургаалдалыг өөредилгелерни салбырлар командирлери-биле кылганын «Обсервер» солун бижээн. Боо октарын, чажыттынар херекледелерни создаттарга үлеп бергенин солчуннар ыяжатпаан. Балыгланган такырлыгла пачкар эмнелгиниң аргазынга медицина албанының офицерлери создаттарны өөредип турар.

Англияның 2 муң далай чаагат терилерни сөөртпеп «Камберра» лайнер оргулуктарга чоокшулай бергеш солуудө Фолкленд (Мальвин) оргулуктарже улуг таварыш хаддаашкынны хоруан эгелээри «Обсервере солун бижээн.

(СЭТА).

ЕВРОПА ДИПКЕ ТАЙБЫҢ ДЭЭШ

КОПЕНГАГЕН. (СЭТА). Данияның социалистиг удуртуу партиязының конференциязы Скив хоорайга болган. Ядролуг чепсектен хоттуг хоранын Союуг Европага тургустуг дугайында референдумнарны долгелээнин ол райониуң чүрттакыларга эрттирер дугайында [illegible] конференциязы шиитпирлер бедүүрген.

Референдумнарны чөгдалының идеязын Норвегиянын социалистиг чөөн үзелдиг партиязының. Финляндияның чөөн үзелдиг демократтыг эвилелиниң чөөн үзелдиг—Швецияның коммунистер партиязының төлөөлөкчилери деткээн. Оларның [illegible] конференциязга адалчылар болуун олурушкан.

МАССАЛЫГ МИТИНГ

ТОКИО. (СЭТА). «Японияны ядролуг дайынның одаа болдурбас!», «Шерит чарыгдалдарын кызыраарын пегеп тур бис!» деп лозунгларлыг массалыг митинг Кавагаки хоорайның (Канагава префектурат) деп шөлүүте болган.

«Кыпгаарлаттынган» ядролуг дайынны чорудуп болур дээр Вашингтон администстрациязының айыылдыг болдунын митингиниң киржиннилери шинчилеп тургускулээн.

ХАРЫЛЗААЛАРНЫ КАТАП ТУРГУСПАС

КУВЕЙТ. (СЭТА). Тель-Авив бодунуң эжелеп алганы араб чергелериндеп чайлаан бербээн болгаш Палестинаның араб улузунга бодунуң хамаарышпас күүрүсинин тургузаар эргенин хандырбаан шаанда. Замбия Израиль-биле дипломаттыг харылзаалардың катап тургуспас-даа деп. Замбия Республиканың президентиин К. Каунда медеглээн.

Израиль палестиннерге оларның бодунуң күүрүсиг болур арганы кижан-даа бербес даарының дугайында оон медеглээнин принципиалдыг утка-шынар-даа, харылсалгада чок чүүл кылыр сананторар бис деп. ол кувейт телевидениеге харылаарында медеглээн. Израиль-биле дипломаттыг харылзаалардың Замбия 1973 чылда оон агрессия политиказынга удурлуг илередири-биле үзеин билдингир.

Шаанда гитлержи фашистерниң үүлгедип турганы шынкаш, шак-ла ыяшаг үүлгедиишкиннерни эжелеткен деиспеерлерни турлаткылаарынга удур израиль сионнерниң кылып турарын, амгы үеде оны Мурнуу-Африка Республиканың сөөй-влы мөгакчылаарының ажыглап эгелээнин К. Каунда бүрүү шапкан.

Бөгүн Бүгү-эвилелдиң В. И. Ленин атыг пионер организациязының 60 чылы

НАМДАРЫНЫҢ АРЫННАРЫ

1918 чыл. Чуртта хамаатының дыңнаары диргелген. Шак-ла мынаң аныяк Совет республиканың аалдарында бүгүлериниң уругларын баштайгы коммунистиг бөлүктери тургустуруп эгелээн. Олар баштайгы үеде быдыргай, тодаргай программа чок турганнар. Ынчалза-даа ургуларның эңис соруулгазы чангыс: адаларын болгаш улуг акыларын-биле кады чаа амыдырал дээш демисежирип. Оларны комсомол шефке алган.

1922 чылдың май 19-та Аныяктарның коммунистиг эвилелиниң II Бүгү-россия конференциязынга пионер отрядтарын тургузар талазы-биле Москвадың комсомолчуларының дружуглазын бүгү чуртка иептердир деп шиитпирни хүлээп алган. Оон бээрле май 19-ту пионер организациязының тургустунган хуну кылдыр байырлап турар.

Бүгү-эвилелдиң В. И. Ленин аттыг пионер организациязы бөгүн 60 харлаң турар. Оон эрткен төөгүзү Совет күрүнениң төөгүзү-биле тудуш холбашкан.

Чээрбиги чылдар. Советтер чуртту чоннуң бижик билбес чоруун бүрүүзү-биле үзүткаарыпче шилээп турган. Бо кампанияга пионерлер база идепкейлиг-биле киржип эгелээнер. Ынчан олар млн. ажыг ажылчыннарны болгаш тараалыннарны биижикке өөреткеннер.

Ургулар күрүне дээш, а күрүнеэн ургулар дээш сагыш салган: 1925 чылда Кара далай кыдыынга Бүгү-эвилелдиң «Артек» пионер лагери ажыттынган. Баштайгы чылда лагерьге 320 кижи дыштапган. «Артек» ам бүгү делегейниң ургуларынга биилингир. Анаа чылдың-на совет болгаш дашкы чуттардан келген 29 мүн ургулар дыштанып турар.

Шаг-үе бодунуң маадырлаарын тывылдырып турар. 30 чылдарда бедөө аныяк-авыйнга «Ленинградтың галалыы дээш» деп медаль-биле, 20 мүн пионер — «Москва камгалалыы дээш» деп медаль-биле шаннаткан. Бичии маадырларның аттарын мүн-мүн пионер отрядтары болгаш дружиналар эдилээн, ол ышкаш үнерээ, суурларыны, корабльдерин адаан.

Бүгүүр пионерлерниң [illegible] чедилгелери канчылыг?

1970 чылда пионер отрядтарының Бүгү-эвилел маадырын эгелээн. Оон маршруттарынга өөредилге, күш-ажыл, спорт дээш бүгү-зе утпалыышкынар хамааражып турар.

«Ада-чуртуун Улуг дайынының төөгүзүнүң бижилгезин» деп экспедициягa киржирип эр чугула пионержи ажыл-херек апарган. Маадыр пионерлер дивизияда [illegible] рассказтарны шулуптерин бижип турарлар.

Ургулар пионер организациязынга чаңчылдарынга шыңчы болуп артып турарлар. Вьетнамның, Лаостуң, Никарагуаның пионерлеринге өөредилге херекселдерин, демир кескиндиниңнеп чыгаан ов-он бомбаларны болек кылдыр чорудуп берип келгеннер.

Күрүнеэнниң сагыш салыышкынынга ургулар хөй-ниитичи идепкей-биле харылап турарлар. Ургуларның эргезинде 60 мүн лагерь, беш мүн хире Пионерлер бажыңы, олар аныяк техниктерниң болгаш натуралистерниң йиң муң ажыг стаппиялары бар.

Пионер организациязының составында 10—15 харлыг 20 мүн хире ургулар кирип турар. Ук организация Ленин орден-биле йиң улаа шаннаткан.

Совет пионерия 80 чурттуң 100 ажыг ургулар организациязы-биле харылажыр.

Николай ТАРАСЕНКО.
Бүгү-эвилелдиң В. И. Ленин аттыг пионер организациязының Төп чөвүделиниң ажылдакчызы.

Казаң хундус ору иевргe.
Кас-ла нуштуң ужары дег.
Каттышкаштың ойнай
бээрге.
Галстуктуг пионер чараш.

Одарынга шуужа бээрге.
Оолдуг-төлдүг малдар
ышнаш.
Одаг ыылгаш, ойнай бээрге.
Отрядтыг пионер чараш.

...

Барабанчы, барабанчы,
Барабанның дыңзыг хам!
Базымывыс хере-хере.
Марш-биле базыптаал.

ХЕМЧӨӨЛИ БИЧЕ-ДААА БОЛ...

Журналист Данғыт Чыдымның «Өөрүмүүн өөрүшкүзү» деп ат-биле үнген кыска тоожуларының чыыпкызы улуг сонуургал-биле номчуп танышкан. Чамдык бодаларымны илередикеедим.

«Өөрүмүүн өөрүшкүзү» — кыска тоожу. Чогаалдың ады чаагай. Журналист Сарыг-оол хөй-хөй үлеттүр, будуруүге чөрлерниң комплировкалап чоруп турган, оларның эки-багай талааларын элээп билир. Ол хоорайда демир-бетон кылыглар заводунче беш тонук командировка алгаш, бодунышуут-ла ажылчыннар-биле кады хептөөр цехке тур ажылдап тургаш, ол будуруглериниң [illegible] ажыл-чиннериниң амыдырал-чуртталгазы, оларның күзел-соруу, сонуургалдарже хөй-ледү-биле ыяк танывышкап. оларның дугайында эки очерк тыва бижээн. Журналистиң күш-ажыл будуруглеэнинге хамы сонуургалы хайныгып кээп, болунуп мөргежилип солуп, ада-ажылчын болуп артар деп шиитпир-биле чогаал доостур. Ук чогаалдың кыска үтказы-даа, кол сюжеди-даа ыяшыг.

Ыпчалза-даа автор бо кыска сюжетке элээп хөй эпизодчурумалларны ангы-ангы чеп-берген, ангы-ангы кижилерниң мөзу-шынарын сиңирип бижип шыдаан: редакция ажылдакчылары, бодунуң кожазы пехте, бригадада будуруге чорудулгазы, ажыл үеэнде болгаш оон-даа дапкаар үелерде-нижилерниң бот-боттарының арагаларын харылаалары, кижилерниң мөзу-бүдүжү, чаартыкчы эгелээнинерниң күш-ажыл болгаш хурал-суглаа үезинде изиглежи бээр таварылгалар... дээш оон-даа ангы.

Бо бүгүнү аныяк авторнуң чуруп, бижип көргүзүп турары солун. Адаа диалог чугаалар-даа, будуруге пегиндеп, заводтан чамдык чурулга көргүзүглер-даа тема, сюжетке чагыртып турар.

Бүгү пехте, заводта интернационалчы эп-найыралга төөгүзүн болгаш аңгы-аңгы наппалал бижилерниң арагында бижик харылаалын автор мында тогуммалыг көргүзүп турар.

Аңгы будуруге черинге чүгле иишти болгаш техниктиг эртем-билиглерлиг кижилер эки ажылдап шыдаар деп идеяны Видяпинны, Кавааның болгаш ыяшаан слесарь Петровичилиң чижээ-биле эки көргүскен.

Совет кижилериниң интернационалчы эп-найыралга болгаш ынакшыл темазын автор йиң ги «Эрткени эгиттинмес» деп кыска тоожузунда база-ла солун кылдыр көргүзүп турар.

Тыва солдат оолдуң буряткыс Людмила Бадмаевага канчаар ынакшыл хөп-хөөрүм болгаш таварылга үзүн (Люданың частырыы-биле) канчаң бууралыын солун кылдыр чуруп көргүзүп турар. Кол маадырлар Людмила Пархоменко, Дима Иргиттин, Пүрбү Шойбановтуң, Люданың ыяшының, Хусаин Абушаевтиң арагында болгулаан диалог-чугаалажыы характеристикалар, оларның памтар-төөмөлү-бодуштөрү [illegible] көргүзүлгеп.

Иом болгаш номчукчу

Тоожу бот-боттарының арагында [illegible] болгаш сюжетке чагыртқан биһан эгелерлиг рассказтар хевирлиг тургустунган. Ол чорук үк тоожуну номчуурунга удам эңгир, бодуун болгаш солун болдурүп турар.

Кижилериң арагында чегечил, авыяастыг ийи-чангыс кижилер турун болгуун Хусаин Абушаевтиң чижээ-биле эки көргүскен. Оон ужун Дима биле Люданың арагында чечектелип частың орган ынакшыл болгаш келип үеле ажыдыынчурттаварының планнары буулаашкынга [illegible]

Кижи болган иевргe, ол тоолуг [illegible] чаар ышкашыл эгелээнин, ол ынакшыл хөп-хөөрүм болгаш таварылга үзүн (Люданың частырыы-биле) канчаң бууралыын солун кылдыр чуруп көргүзүп турар. Кол маадырлар Людмила Пархоменко, Дима Иргиттин, Пүрбү Шойбановтуң, Люданың ыяшының, Хусаин Абушаевтиң арагында болгулаан диалог-чугаалажыы характеристикалар, оларның памтар-төөмөлү-бодуштөрү [illegible] көргүзүлгеп.

Ном

Бүгү чүрттарның пролетарийлери, каттыжыңар!

ШЫН

СЭКП Тыва обкомунуң, Тыва АССР-ниң Дээди Совединиң болгаш Министрлер Чөвүлелиниң органы

№ 117 (11915) | 1982 чылдың май 20, четверг | 1925 чылда үнелевилеттингеш | Өртээ 3 кап.

ПРОГРАММА ЁЗУГААР

УЖУДУУШКУН БАШКАРАР ТӨП. (СЭТА). Анатолий Березовой биле Валентин Лебедев орбитаның «Салют-7» — «Союз Т-5» комплекизинге май 18-ке чедир беш хүн ажылдааннар.

Станцияны ажылдадып эгелээриниң планын ёзугаар май 18-те оон эртем аппаратураларын шинчилеп болгаш дүржүлге кылырынга белетизэрин үргүлчүлээн. Космонавтылар станцияның иллюминаторларын көрүп, оларның намгалал халыптарының быжыг, быжыг эвезин хынаан, хөлбиле тырттырар болгаш быжыглап каңгаза фотокамераларның плёнкаларын суп, оларны ажылдаарынга белетизиннер.

Космонавтыларның кадышылының байдалын болгаш ажылдаар ергазын чогуур деннолга тургузары-биле оларның хүн чурумукун ыяап-ла күүседир кезээ күш-культура мергежилгелерин кылыры бөөп турар. Май 18-те командир болгаш бортинженер велоэргометрге болгаш «маңнаар оорунка» белетикелди эзлеченип кылганнар.

Телеметрлиг хемчээшкиннерниң болгаш зинпажтың дыңнатканын ёзугаар алырга, орбитаның «Салют-7» — «Союз Т-5» эртем-шинчилел комплекизиниң ужудуушкуну чогумчалыг чоруп турар.

Анатолий Березовойнуң болгаш Валентин Лебедевтиң-даа кадышылының байдалы эки.

Бүгү-эвилелдиң Аныяктарының Ленинчи Коммунистиг Эвилелиниң XIX съездизи

ВЛКСМ ТӨП КОМИТЕДИНИҢ ОТЧЁДУ

ВЛКСМ ТК-ның бирги секретары эш Б. Н. Пастуховтуң илеткели

Бистиң аныяктарывыстың коммунистиг эвилелиниң бүгү амыдыралы, оон алдарлыг төгүүг революсчу баштайгы туулуушкуннардан коммунизм дээш демиселдиң бөгүнгү тиилелгелеринге чедир партиниң ленинчи китчээлейи-биле, негелделиг сагыш човаашкыны-биле болгаш мерген угаанныг удуртулгазы-биле бүргеткен деп, Б. Н. Пастухов чугаалаан.

Бистиң ажылывысты СЭКП ТК-ның Чиигизе секретары, ССРЭ-ниң Дээди Совединиң Президиумунуң Даргазы эш Л. И. Брежневтиң соруг киирикчи чүсалы-биле чалгынналган эгелеп турар бис. Оон сөс бүргүзүүде аныяк салгал дугайында партиниң ынакшылы болгаш сагыш салымышкыны, комсомолдуң күжүүге бүзүрел, совет аныяктар үнелеп четтиримес байлакты — тиилиг социализмниң делегейде баштайгы күрүнезин, коммунизмни тургузуп турар шиитилелди ыдыктың-биле камгалаар болгаш оон күчү-күжүн улгаттырар деп ядепел

Эш Л. И. Брежневтиң чугаазы, ВЛКСМ-ниң XIX съездизинге СЭКП ТК-ның байырлыг чагаазы — СЭКП-ниң XXVI съездизиниң төгүүлүг шиитилериниң херек кырында боттандырар талазы-биле ажылче миллион-миллион ооларны болгаш кыстарны удам ээлекилиг шиитилелериниң ядыг бозор ажок улуг мобилизакчы күштүг документилерлер. Ол —Ленинчи комсомолдуң ажыл-чорудулгазының дээдиниң программазы, 80 чылларның аныяктарынга адаанын чагыы-дыр.

Демисежирин болгаш тиилелерин комсомол ленинчи коммунистерден, Леонид Ильич Брежневтен өөренип ап турар.

Аңгы үениң политика болгаш күрүне талазы-биле шыдаракайгай ажылдакчызы, тайбың болгаш коммунизм дээш чалбыышкыг демисечи, аныяктарның кайгамчыктыг, мерген угаанныг дагдыкчызы Леонид Ильич Брежневке комсомолчулар, ооллар болгаш кыстар бөгүн ынчаа дең чугаалаан турар: «Тайбың болгаш совет кижилериниң аас-кежиктиг дээш Силерге четтиримес, эргим Леонид Ильич! Аныяк салгал дугайында Силериң ада сагыш салыышкыныңар дээш, революсчу ыяпчыгышкынга, бүлүүвикчи, сыныш дивес турушкуг чорукка, чалбыыштыг патриотизмге болгаш пролетарлы сүүдектиг интернационализмге Силерден өөренип алыр аас-кежиин дээш Силерге четтиримес!».

Бистиң партиявыстың ишчитки болгаш даштыкы политиказын, оон дайынчы штабы — СЭКП-ниң Ленинчи Төп Комитединиң, ТК-ның эш Л. И. Брежнев баштаан Политбюрозунуң үре түңнелдиг ажыл-чорудулгазын көскүүдээр, совет аныяктар ооллуг-кыстыг-сеткилдиг чүүлдүзүүнүң, ишчи-биле болгаш кызмаага чок деткип турар.

Бистиң съездивисте СЭКП ТК-ның байырлыг чагаазында салдынган. Л. И. Брежневтиң кедүрелиг соруглаларны күү седир дээш комсомол могаг чок, эрес-шудургу ажылдаар. Ол соруглалар — чиик эвес, олар улуг күжениишкиннерни, организастыг болгаш сагыла-чүрүмнүг болур чоруктуг иеген турарын билир бис. Ынчалдыкка партияга киирип-ап, иштиргеп комсомол чиик оруктарны кажан-даа дилеевээн. Оон ловуну — чүгле бурунгаарлаары, черле чаныышсынып чок болуру, харын бергелерни таварты тиилелгеге чедери.

Үругларның болгаш аныяктарның коммунистиг кижизидиишкинниң айтырыгларынга, Ленинчи комсомолдуң ажыл-херектеринге СЭКП-ниң XXVI съездиниң чугаазында улуг ынчангейин салган. ВЛКСМ-ниң ажыл-чорудулгазынга Л. И. Брежневтиң берген бедик болгаш негелделиг үнелээшкинин бистиң соруг киирип, ыядынган чүүлдерни принципиалдыг, негелделиг, шүүмүүлеп-ээлеп үзеп-биле үнелеп көөрүнче албаан турар.

Комсомолдуң дөртен ажыг миллион кежигүнүт армазы массалыг хаймышкынныг ажылга эң-не шудургу, торлуп дивес маадырлыг чоруун көөрүүсүн дээш, партияның кедүрген соруглаларын боттандырар дээш демиселдиң мурнуу шүгүмү комсомолчуларлыг участок бүрүүн болзун дээш бүгү-ле чүүлдерни кыпсыышсыз СЭКП ТК-га Сиздерге, эргим Леонид Ильич, бүзүредивиске чептиөрел көрүүнү.

ВЛКСМ-ниң бүгү кежигүнериниң дең кезиндеги хөөн ам улус чажыл-агыйында ажылдан турарын илеткелчи демдеглээн. Күш-ажылды аныяктарның каңгаар көөрү — оон политиктиг медерелдиниң, бышкан ажыл-чанныышкын болгаш хамааты мөзүлүүнүң көргүүү-дүр. Чурттуң чалыы назыныларының беш чылдың соруглаларынга каңналыр, комсомолдуң күш-ажылчы аддары бижиттер.

Бүгү ажылдың ажыктыг төрүүн бедидериниң болгаш шынарын бедидериниң кол үеланыышкынны — ыядыр СЭКП-ниң XXVI съездиниң интенсивтиг чөвүлелдиниң, интенсивтиг оруунче экономиканы шиитилеп-дерии тодаргайлаан. Эки ажылдаар, улам ажыктыг ыядыр ажылдаар. Бистиң бүгүүлүүнү күжениишкинивисти ййи, үш катаң улгатпырар дээш партияның кыйгырыы аныяктарның чүректерин соруг киирип, хайныыттырган. «Аныяктарның шалыпчы ажыл-ажыы, биилии, инициативалыг болгаш чогаалылга-ааш — оон бирги беш чылга!» деп патриотчу шимчээшкин катбарып турар.

Күш-ажылдың ийи миллион ачылга ажыл-агыйында комсомолчу-аныяктарның 40 мун коллективтери ВЛКСМ-ниң XIX съездиниң аддар кылыр чарыышпаан. Беш чылдың ийи чылынга очаалаларын көскүдүпкен.

Социалистиг чарыш завод бүрүзүнге, кодхоз болгаш совхоз бүрүзүнге, тудуг бүрүзүнге бижиккан турарын, ажылдан турар аныяктарны ажыктарынга ядепелиг саалдар чедиргеп турарын чедип алыры — комсомол комитеттериниң соруглазы-дыр. Аныяк будурүлгеш бүрүзү мурнакчыларын болгаш чаартынчыларын дүржүлгазын шудургу шингээлип алган турары, оларның чедишкиннери комсомолчу нормазынга болгаш турары чугула.

Социалистиг Күш ажылдың Маадыры И. А. Злобинниң Бүгү-эвилел школазынга комсомолчу-аныяктарның тудугжу бригадаларының будувчартык мун ажыг удуртукчулары мөгеделгеп, күш-ажылды организастаарының бедиктерип чедип алганнар. Ол дээрге бригада керээзинниг база бир будув-чартык мун салгакчылары болгаш пропагандистери, аныяктарның эң белеткеттингеп кижизидикчилери-дир. Алдарлыг шахтёр Г. Н. Смирновтуң, сураглыг механизатор А. В. Гиталовтуң болгаш ескелерийн-даа мурнакчы дүржүлге школаларының ажиитери аныяк ооллар, кыстарның мурнунда делгем-биле ажыы. Ынчангаш ажылчыкнарның ындыг академиялары улус ажыл-агыйының бүгү адыларынга эламна хей болуру херек болуп турар.

Илеткелчи күш-ажылды организастаарының коллективтиг хевирлериниң аныяктарга ужур-дузаавын демдеглээн, бо хүннерде улус ажыл-агыйында 600 мун ажыг комсомолчу-аныяктарның будурүлге бригадалары бөлүп айытхан. Комсомол комитеттериниң соруглазы болза, оларның санын будурүлгениң бүгү-ле харыысадгылыг участокторынга көвүдөрүп чедип алыры болуур.

Дүржүлгелиг надыр ажылдакчылар — аныяктарның дагдыныкчыларының аныяк будурүлге ажылдакчыларыбиле үргүлчү кады турары оонда чугула болуп турар. Үш миллион ажылчын-педагогтар боттарының күш-ажылчы мергежилин, амыдыралчы байлак туружулгазын аныяк ооллар болгаш кыстарга дамчыдып бөөп турулар. Дагдыныкчылар шимчээшкини улус ажыл-агыйының бүгү адыларынга улам-на калбаа-биле пептерээп турар ужурлуг.

Улам эки ажылдаары, улам ажыктыг ажылдаары дээрге— кылып үнүүрүп турар кылдарының шынарын база бедидер дээни ол-дур. Ынчалза-даа комсомолдуң дыка хей комитеттериниң бо талазы-биле ажылында тодаргай, кызымаккай чорук ам-даа четпейн турар.

Улус ажыл-агыйының ажыктыын бедидери дээш демиселге шиитилелиг үүлл — күш-ажылдың будурукчулуу. Комсомолчулар, аныяктар чаа, мурнакчы чүүлдерни ажылдатка киирериниг улам илепкейлиг киржир ужурлуг. Чижеэлээрге, хол-биле кылыр, кудуу мергежилдиг болгаш күш-биле кылыр аар ажылды ужуткаары шыңгыы айтырыг. Оны чаңчылдар болгаш механизмнер күжүнге шалчидери — күш-ажылды чүгле улам-на будурүүлүнге болдырар эвес, хамаан бала үзүк-шынарлыг, содуң чогаалыкчы болдырары ол-дур. Комсомол организациялары бо соруглагы шиитиргеринин кол аргазын тывар ужурлуг.

Илеткелчи оон соонда эртем-техниктиг дөпшилгени шапшукчыдарыпкы, эртем-биле будурүлгени холбаштырарынга комсомол организацияларының киржилгезинин айтырыларынга доктаагаш, Аныяктарның комплекстиг чогаалыкчы коллективтери — АКЧК-лар аныяк эртемденнериниң, специалистериниң бүгүдүзү ажылдакчыларының өнөрүнүң, чогаалыкчы ажылдарының боттандырарының ажыктыг төлөөн болуп бергеш. Оларның күжениишкиннери эң чүгүлээ эртем-техниктиг болгаш будурүлге айтырыгларын шиитиргеринге үлегер-чагаа. Чүрттө чыдыг 12 мун ажыг коллективтер бар.

Ол чогаадыкчы коллективтерден бистиң Төрээн чүрттүвүстү алдаржылар чаа-чаа таланттыг эртемденнер болгаш инженерлер тыптырынга бүзүрээр бис.

Бөгүн эртем болгаш техниктиг дөпшилгенин кол-кол утланыышкынналы көрүүнүң комплекстиг 170 эртем-техниктиг [illegible] кылыры-биле холбашкан. Комсомол организациялары, аныяк эртемденнериниң болгаш специалистериниң чөвүлелдери оларны боттандырын чорударынга калбаа-биле, ажыл-херекчи үзүү-биле киржир ужурлуг.

Ажыктыг санал бүрүзү-зе будурүлгеге [illegible] чаңгыдаттынып турар болза, эртем-техниктиг дөпшилгеге аныяктарның салымышкыны улам улуг болур ийик. Ону чедип алыры — «шиитиелилгеге» операциязының кол эчис соруглазы болуп турар.

Ленинчи аграр политиканы чайгыыш чок боттандырбышаал, партия кедээ ажылагыйның соксаал чок кедүрлүүшкүнүн четип ап турар. Улустуң чаагай амыдыралышын дугайында оон сагыш салыышкыныңга чаа хереглиг болза эш Л. И. Брежневтиң инициативазы-биле аъш-чем программазын ажылдап кылганы болур.

Бистиң күрүневистиң күүшүндалыының тургустунарының кол чүүлдериниң бирээзи болза оон үнелеп четтиримес байлакшылы болур тараа боол келген болгаш ындыг боолу турар-дае. Казахстанның аныяк тараажылары башталгы күч-херекилериниң астафетазын бүзүреддин-биле үргүлчүлеп туралдап.

Илеткелчи механизаторлар белеткээринең айтырыгларынга доктаагаш, чүгле 1980-1981 чылдарда Бүгү-эвилел керуулелиниң чорун турганының үезинде 3 миллион хире аныяк ооллар болгаш кыстар ындыг мергежилдя чедип алганнар. Ынчалза-даа хей-хей районнарда механизатор кадрларның дыка чедишпези илдең болуп турар. Оң бирги беш чылда кодхоз ажыл-агыйының массалыг профессиялырынга бүгү кодхоз аныяктарны көөрдүр херек.

Кодхозде шалыпчы фронт — мал ажылы. ВЛКСМ-ниң XVIII съездиниң соонда 500 мун аныяк ооллар болгаш кыстарны ол адырга төй-пиитиннин кыйгырыын ёзугаар ажылдадыр чоруткан. Ынчалза-даа малчын комсомолчуларның саны ниити чүртту алырга, ам-даа оожум өзүп турар. Ферма болгаш комплекс бүрүзүнге ажылды акижидиринге чогуур быжыг турушкуг болгаш ажыл-херекчи чоруун чамдык комсомол организациялары илеретпейн турар. Күш-ажылдың, амыдыралдың байдалдарының база ону организастаарының дугайында четпес сагыш салыышкын кадрларның ажылдан үнер чоруун болдуруп турар.

Үнделиг айтырыг — чемнер бүдүрериң көвүдедирип. Белоруссияның, Кубаңның, Саратов болгаш өске-даа областарның комсомол организациялырының үлегер-биле мал чемин культураларны өстүрериң идепкейлиг шефке алза, оларны белеткээринең талазы-биле шалыпчы отрядтарны, бригадаларны болгаш звеноларны тургусса чогуур.

Мал ажылын аныяктарның шалыпчы фронтуун болгаралары — ол дээрге ук аларының участок бүрүзүнге шалыпчы ёзу-биле ажылдарын, будурүлгенин культуразын ажыжидерп, улуг күш үнер чорудулгаларны механизастаарынга болгаш автоматизастаарынга, фермаларны тударынга база чаарты кылырынга, оларның девискээрлерин чаагайжылдарынга идепкейлиг киржирип, ажылдың дөпшилгелиг технологиязын база ажылдың чурумун шиитээдип алыры-дыр.

Кедээ ажыл-агый продукциязын будүрериң, белеткээрин, сөөртүрүн, надагалаарын, болбазырадырын болгаш сайгарарын аъш-чем программазы чаңгыс агроүлетпүр комплекизи кылдыр каттыштырар ужурлуг. Ол бүгү участоктарда эвээш эвес аныяктар ажылдап турар, ынчангаш чурттуң аъш-чем конвейери комсомолчу шиитиргеринең. Хумагалыг, шудургу чоруктуң конвейери болгаш турар ужурлуг.

РСФСР-ниң кара хөрөңнүг эвес зоназын хөгжүлериниг комплекстиг программазын боттандырарынга комсомол организацияларының киржилгезинге илеткелчи тодаргай доктаагаан. Комсомолчу путевкалар-биле олче ам безин 150 мун ажыг аныяк эки туратчыларны чоруткан. Комсомолдуң шалыпчы тудуу — 300 ажыг кедээ ажыл-агый база мелиорация объектилерин ажыглалда киргеп.

Бир эвес аныяк тудутжуларның база мелиораторларның күш-ажылын эки организастаан, тудугларны техника болгаш материалдар-биле бүрүн хандырган, чогумчалыг чүрттелга-ажыдырал байдалдаалын болгаш ажылдаар ергазын чогуур деннолга тургузары-биле оларның хүн чурумукун ыяап-ла күүседир кезээ күш-культура мергежилгелерин кылыры бөөп турар. Май 18-те командир болгаш бортинженер велоэргометрге болгаш «маңнаар оорунка» белетикелди эзлеченип кылганнар.

Телеметрлиг хемчээшкиннерниң болгаш зинпажтың дыңнатканын ёзугаар алырга, орбитаның «Салют-7» — «Союз Т-5» эртем-шинчилел комплекизиниң ужудуушкуну чогумчалыг чоруп турар.

Анатолий Березовойнуң болгаш Валентин Лебедевтиң-даа кадышылының байдалы эки.

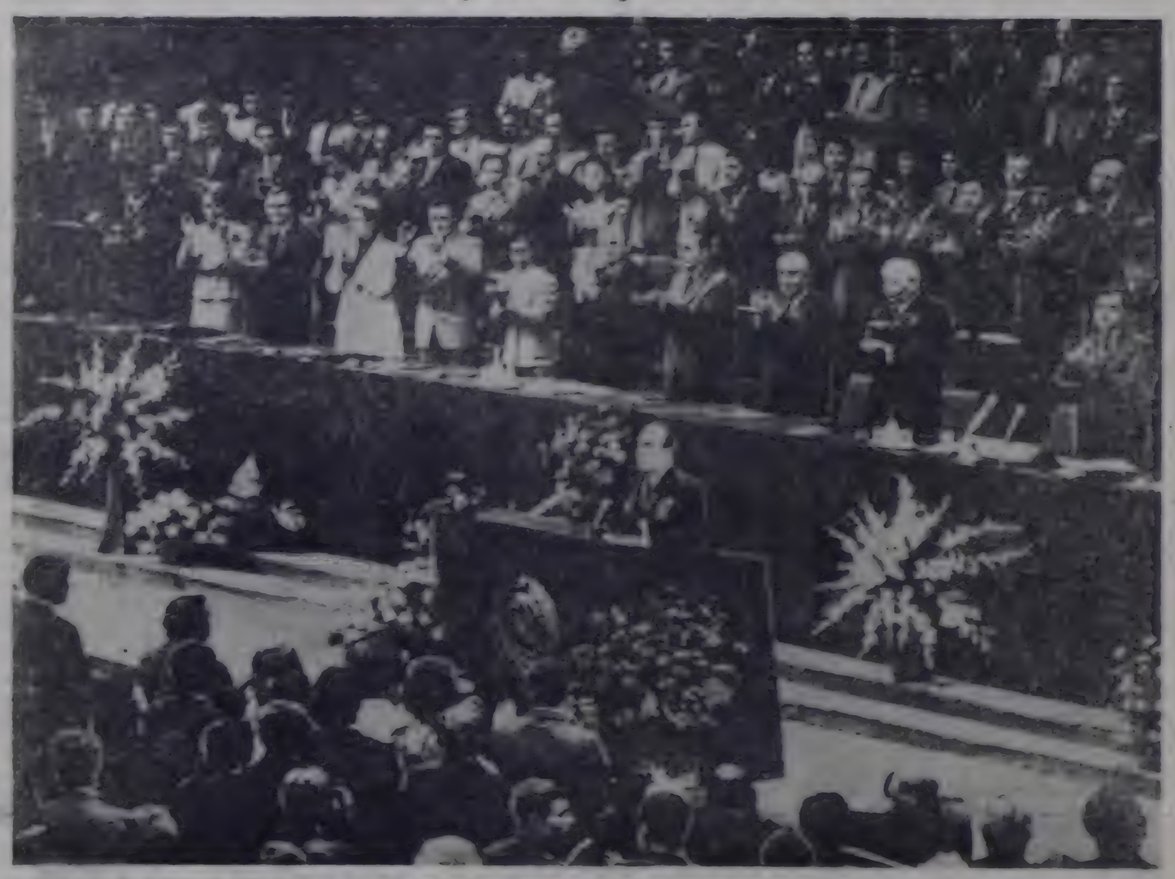

МОСКВА. 1982 чылдың май 18. Кремльдин Съездилер ордуузу. Бүгү-эвилелдин Аныяктарының Ленинчи Коммунистиг Эвилелиниң XIX съездизиниң ажыдыышкыныының үезинде. ЧУРУКТА: Индирде СЭКП ТК-ның Чиигизе секретары, ССРЭ-ниң Дээди Совединиң Президиумунуң Даргазы Л. И. Брежнев.

СЭТА-ның фотозу (Чурукту фототелеграф-биле дуллоп алган).

(Үзүктүзүнүң 2-ги арныда).

БАЙ-ТАЙГА РАЙОНДА КЫЗЫЛ-ДАГНЫҢ № 35 СОҢГУЛДА ОКРУГУНДАН ТЫВА АССР-НИҢ ДЭЭДИ СОВЕДИНГЕ ДЕПУТАТ СОҢГУУР ХҮННҮҢ ДУГАЙЫНДА

ТЫВА АССР-НИҢ ДЭЭДИ СОВЕДИНИҢ ПРЕЗИДИУМУНУҢ ЧАРЛЫЫ

«Тыва АССР-ниң Дээди Совединиг соңгулдалар дугайында» Тыва АССР-ниң Хоойлузунуң 57 чүүлүнге дүүштүр Бай-Тайга районда Кызыл-Дагның № 35 соңгулда округундан Тыва АССР-ниң Дээди Совединиге депутат соңгуурун 1982 чылдың июнь 20-де, воскресеньеде кылдыр доктаадыр.

Тыва АССР-ниң Дээди Совединиң Президиумунуң Даргазы М. МЕНДУМЕ.
Тыва АССР-ниң Дээди Совединиң Президиумунуң Секретары Н. БОЙДУ.

Кызыл хоорай.
1982 чылдың, май 19.

БАРЫЫН-ХЕМЧИК РАЙОНДА ХӨНДЕЛЕҢНИҢ № 50 СОҢГУЛДА ОКРУГУНДАН ТЫВА АССР-НИҢ ДЭЭДИ СОВЕДИНГЕ ДЕПУТАТ СОҢГУУР ХҮННҮҢ ДУГАЙЫНДА

ТЫВА АССР-НИҢ ДЭЭДИ СОВЕДИНИҢ ПРЕЗИДИУМУНУҢ ЧАРЛЫЫ

«Тыва АССР-ниң Дээди Совединиг соңгулдалар дугайында» Тыва АССР-ниң Хоойлузунуң 57 чүүлүнге дүүштүр Барыын-Хемчик районда Хөнделеңниң № 50 соңгулда округундан Тыва АССР-ниң Дээди Совединиге депутат соңгуурун 1982 чылдың июнь 20-де, воскресеньеде кылдыр доктаадыр.

Тыва АССР-ниң Дээди Совединиң Президиумунуң Даргазы М. МЕНДУМЕ.
Тыва АССР-ниң Дээди Совединиң Президиумунуң Секретары Н. БОЙДУ.

Кызыл хоорай.
1982 чылдың май 19.

ЧӨӨН-ХЕМЧИК РАЙОНДА БАЯН-ТАЛАНЫҢ № 59 СОҢГУЛДА ОКРУГУНДАН ТЫВА АССР-НИҢ ДЭЭДИ СОВЕДИНГЕ ДЕПУТАТ СОҢГУУР ХҮННҮҢ ДУГАЙЫНДА

ТЫВА АССР-НИҢ ДЭЭДИ СОВЕДИНИҢ ПРЕЗИДИУМУНУҢ ЧАРЛЫЫ

«Тыва АССР-ниң Дээди Совединиг соңгулдалар дугайында» Тыва АССР-ниң Хоойлузунуң 57 чүүлүнге дүүштүр Чөөн-Хемчик районда Баян-Таланың № 59 соңгулда округундан Тыва АССР-ниң Дээди Совединиге депутат соңгуурун 1982 чылдың июнь 20-де, воскресеньеде кылдыр доктаадыр.

Тыва АССР-ниң Дээди Совединиң Президиумунуң Даргазы М. МЕНДУМЕ.
Тыва АССР-ниң Дээди Совединиң Президиумунуң Секретары Н. БОЙДУ.

Кызыл хоорай.
1982 чылдың май 19.

ТОЖУ РАЙОНДА ИЙНИҢ № 113 СОҢГУЛДА ОКРУГУНДАН ТЫВА АССР-НИҢ ДЭЭДИ СОВЕДИНГЕ ДЕПУТАТ СОҢГУУР ХҮННҮҢ ДУГАЙЫНДА

ТЫВА АССР-НИҢ ДЭЭДИ СОВЕДИНИҢ ПРЕЗИДИУМУНУҢ ЧАРЛЫЫ

«Тыва АССР-ниң Дээди Совединиг соңгулдалар дугайында» Тыва АССР-ниң Хоойлузунуң 57 чүүлүнге дүүштүр Тожу районда Ийниң № 113 соңгулда округундан Тыва АССР-ниң Дээди Совединиге депутат соңгуурун 1982 чылдың июнь 20-де, воскресеньеде кылдыр доктаадыр.

Тыва АССР-ниң Дээди Совединиң Президиумунуң Даргазы М. МЕНДУМЕ.
Тыва АССР-ниң Дээди Совединиң Президиумунуң Секретары Н. БОЙДУ.

Кызыл хоорай.
1982 чылдың май 19.

БҮГҮ-ЭВИЛЕЛДИҢ В. И. ЛЕНИН АТТЫГ ПИОНЕР ОРГАНИЗАЦИЯЗЫНГА

Эргим аныяк ленинчилер!

Совет Эвилелиниң Коммунистиг партиязының Төп Комитединиң мурнундан силерге, силериң вожатыйларыңарга, башкыларыңарга болгаш ада-иелериңерге улуг, өөрүшкүүлүг байырлал —Бүгү-эвилелдиң В.И. Ленин аттыг пионер организациязының 60 чыл оюн хөлбаштыр чүректиң ханызындан изиг байыр чедирип тур мен.

Баштайгы пионер отрядтарындан уругларның хей миллион кижилиг коммунистиг организациязы четкен —партияның болгаш бодунуң дайынчы вожатыйы —Ленинчи комсомолдуң удуртулгазы-биле Сэкеттер чүртүнүң пионериязының эртием кайгамчыктыг еруу ол-дур. Пионер организациязының чыл демдеглели — бистиң хей националдыг Төрээн чүртүвүстүң аялдыг намдарының чарылбас кезээдир. Совет кижилериң хей-хей салгалдары идейлиг каныылышпыкының, коллективизмниң болгаш эң-ёзугуунуң башгайгы уроктарын пионерлер коллективтеринге ап, боттарының пионер отрядының дугаарында чаагай танчыышкыннарны кезээде камгалап артгырганнар! Школчуларны күш-ажылга ынакшылдыг, өөредилгеге кызымак, улуг салгалдарның чаңчылдарынга шынчы кэиг чүтүүдүг кылдыг кижизидер талазы-биле пионер организациязының ажылын бистиң партиявыс бедик-биле үнелээр. Аныяк салгал сонуургаачал, чүвени билип алырынга хандыкшылдыг, амыдыралчы өөрүшкүүлүг, боттарының социалистиг Ада-чүртүнга изиг ынакшылдыг кылдыр өзүп орары бистерни өөртүп турар.

Силерни, эргим уруглар, тайбың дээр адаанга чүрттазын, силериң чаш назыныңар аас-кежиктиг болгаш өөрүшкүүлүг болзун дээш партия биле совет улус бүгү чүүлдерни кылып турар. Бистиң партиявыстың XXVI съездизиниң төлевилээн планнары ол буянныг соруглаларга баразын болуп турар. Чүртте чүс-чүс чаа школаларны, пионерлер орду-ларын, кадыкшыдылга чөрлерин болгаш пионер лагерьлерин чыл бүрү немей тудуп турар. Совет күрүнениң силерге берип турар бүгү чүүлдерин үнелеп база кадагалаңар, чүрттуң күш-ажылга ынакшылдыг, биилдиг болгаш хумагалаачы эзлерин өстүрүнер. Ынчалдыр боттарыңарны школа партазынга, техниктиг болгумге, дүржүлге шөлүнге, идепкейлиг хей-хижитчи ажыл-чорудулгага белеткенер.

Бо чылын бистиң чүртүвүс Совет Социалистиг Республикалар Эвилелиниң тургустунганының 60 чыл оюн демдеглээр. Аңы-чыңнаышкы бүгү республикаларда чаңгыттарынның найырлаын бижыттаңар, патриоттар-интернационалчылар болуңар.

Пионер организациязының кол сорулгазы —коммунистиг идеалдар дээш медерелдиг демиселчилерни өстүрерде, улуг Ленинниң амыдырал-чүрттелгазының болгаш ажыл-чорудулгазының үлегеринге уругларны нижизидерде партияга, комсомолга, школага дузалаары болур.

Пионерни чылдар —хамааты бедик шынарларның мөзүленип тургустунарынга найгамчык эки үе. Отрядтарның болгаш дружиналарның амыдыралын ёзугаар чаагай күзелбиле, ажыктыг ажыл-херектер-биле, дайынчы болгаш күш-ажылчы эрес-маадыр чорумтуң маадырлары-биле, быжыг найырал-биле бүргээр херек. Өткүт ырлар, сагыштан адырылбас походтар болгаш өөннар, спортчу маргылдаалар отряд бүрүзүнүң чарлып болбас чүүлдери болзун.

Аныяк пионерлер! Силер—Ленинчи комсомолдуң салгалы силер! Пионерниң кызыл галстуктарын алдарлыы-биле, бедик болгаш төлептиг эзиленер! Совет Эвилелиниң Коммунистиг партиязының хөрээ дээш демиселге неззэде белен болуңар!

Л. БРЕЖНЕВ

Бүгү-эвилелдиң Аныяктарының Ленинчи Коммунистиг Эвилелиниң XIX съездизи

ВЛКСМ ТӨП КОМИТЕДИНИҢ ОТЧЁДУ

(Төнчүлү. Эгези 1-ги арнида).

дарын тургускан болза, кара хөрүүнүг эвес аваны хөгжүдеринге комсомолдуң салымшыны дыка улуг болур турган ийик.

Партия тудуш Төрээн комсомолдуң шефке алыры оттаттыг уеде үргүлчүлеп, чаа дружуга немешкен. Чүдө Бүгү эвилелдиң шалычы комсомолчу тудугларынга бээн 1000 ажыг улус ажылатай объектилерин ажыглалга киирген. Дөрт чыл дургузунда олче комсомолдуң путёвкалар-биле барган партия миллион ооллар, кыстар чоруткан.

БАМ-ны дериптиринче баштайгы комсомолчу отрядтар [illegible] чаа-чаа эки турачылар чорун келген. Ында орук тудуунда сырый каттышкан хөй на[illegible] дап турар. оон ол ээзе Ленинизи комсомолдуң чоруткан кижилери болуп турар. Зун километр ыяш орукту тарта. Оң-оң чаа хөөрайларны, бодьш суурларны ыстатыр чергелеп турун турулган.

Ам комсомол организация-дарының күжениишиннериг эстеп орукту сакыган дээрге болган оттуг орукту авыларын бодатканнарынче ыяш, харын-даа БАМ-ның дозанын удептир. талазы-биле планнадырга, оң аграрлыг берээн турулгаш, Сибирь-ге бага Ыраакы Чөөн чүкее-даа хөөрайларны, заводтарны болган фабрикаларны тудуп дүрүмдерипче үлегдерин турар-дыр.

Бүгү Төрээн чүрттүн картазында — Бүгү эвилелдиң 15, республикаларның, крайларның, областтарның дөрт муң улус шалычы комсомолчу тудугларга салаттынып тур. Аныг девискер бодуругга комплектерни шефке алган ойлаттарга болу бергеп.

1982-1985 чылдарда Бүгү-эвилелдиң шалычы тудугларынга 320 муң аныяк эки турачыларны чоруглар ужурлуг. Шөлалзажок аныяктарның хөй-ниити кеддиргинчиниң организастаарынга бергеп-дер база тавармын турар. Чоруткуг девискирлер аяның-биле аныяктарның хөй-ниити кеддиргинчиниң чүрүмүн болгаш оны сан хөө материал-биле ханызырынга тодаргай сөстүнүң Маниф[illegible] Чаяу. төлевий үлүзүн алырый оон ВЛКСМ ТК дилеп турар.

Бүгүде улус ажыл-агый сонгулгалыр — бүдүргелер, социал-даа сонгулгаларны — шаңгыдырының чаңы-ла аныяк удаланың аар индустриязы бирээ талгеде оланган-нарга баазалың тыңжүдери болур деп, партия аңнап дөмейлеп турар.

Уладаан дорбаачын километр дөмейледе кедергей уит тудуг пилу — Тюменьниң 6-ны комсомолчу тудуу ышкыры үнген Бирээн Сибирьниң дөрт тудугжу бүрүзүнде бирээн ВЛКСМ-ниң төрүттел кижизи, үш бригала, участок, тудуг-монтаж эрге-лери бүрүүлүүн-не бирээзи — комсомольский коллектив болуп турар. Ол черниң байлаттарын шилгедип алыр-га дош домбаа кирээри — төлевче комсомолдуң бүгү сонгулгачының дайынчы черге.

Хемчээл дээш земделеге комсомолдуң [illegible] киргелээн. Эң улуг Канск-Ачинск сазыга энергетиг комплексиниң Ойлаттар Экибастуз Мугун-Якут девискирлерге комплексиниң ур тудуларын пландырлар ёзугаар бо-тарыгыр турар. Ирактыгнаа кеттүүлүг аңгыра, комсомолдуң подразделениелериниң чаа структуразы ревизиттуг ажыглалгага бо-тарыгыр турар. Комсомолдуң ыяш-ла ыяштыг ойлаттарга ажыл-агыйларын чедирер сорулгазы бар. Ынаар-даа ыяштыг ойлаттарга ажыл-агыйларны чедирер сорулгалар-ны үзүп болгаш ыяштыг ойлаттарга ажыл-агыйларны чедирер сорулгалар

Ада-чурт дайыны орденни тургусканының 40 чылы

ДАЙЫНЧЫ АЛДАРНЫҢ ДЕМДЭЭ

Ада-чурттуң Улуг дайынында бөштейгы чылы төнчүзүнче чоокшулап орган. Гитлержи данзминары Москва чоогунга чылча шапканы оларның «чаңның дайынында бууран дужерин тереңдеп турган. Ынчалза-даа дайын ам-даа күштүг хевээр. Тиилелгеден бисти үр үш чыл эңгылап турган. Фашистерниң шериглери Ленинградтың ханаларының чоогунда турган болгаш Волгаже, Кавказче шуруун киреринге белеткениң эгелээннер. Фронтувуң шүүлгүзү Ак далайдан Кара далай чедир шейдүлген...

Таптыг-ла од өйде — 1942 чылдың май 20-де, СССР-ниң Дээди Совединиң Президиумунуң Чарлыы-биле Ада-чурт дайыны ордениниң I, II чергелерин тургускан. Дайылдажыл турар шеригниң болгаш Шеринг-Далай Флодунуң солдаттарын болгаш командирлерин Совет Ада-чурт дээш демисселге киргүскен. мааңгырлыг чоруу дээш ол орден-биле шаңнаар дээрзин ол орденниң дугайында дүрүмде аныткан.

Капитан Иван Крикливиниң командлаанындагы авиазвеноның артиллеристери Ада-чурт дайыны башкарыышкынының бөштейгы эдилекчилерин болгаш 1942 чылдың май-ла Харьков үзеңнышкынынга кадыг-бирге тулчуушкуннарга олар маадырлыг чоруун керүүлеп. Ада улуг эвес дилгээкторе, дайның моторлуг-ла чепсектиг чадаг шеригнерин, ийи чүс чылын тыныштыкчыларын болгаш, ужар түлүүн дуразы-биле шаап хаалгаларында киргеп. Капитан Крикливиниң авиазвеноу, ийи кире тарааны полктуң от аскаларын түрүктарының дайынның танкыларын шүүжүлеп эгелээн. Артиллеристер ол танкыларны чоокшулаадып алган, бүгү бооларындан от алыпкан. Ында айтыр шаптың шинчилеп-даа өскен ие эрткенде сагыыштар чидирелерни болгаш хереже алдайн. Бүүрүлгелээн кирииннең. Тулчуушкуна уламчылаан. Ол түүтүрүлгеге үеленип бар бөлүүк чаңчыла чүүле комадыр — улуг сержант Алексей Смирнов арткан. Бүгү кирмиктелериниң ыяшкы ажыдарым—смарялтарыны дажыглаан, октап, харлаадып, оттуруп ап ажыдып турган. Чоокку танк өртгендир аттыргаң. Сержантының эргектерин спаряд үзе шаапкан. Чаңгыс холу-биле аңгы-бирээ пушкаңы сержант башкарып турган. Чогуур черинге четпейн чыткаш, база бир танк өрттенген. Смирнов пушказын база катаң октап четтингикен, ынчалза-даа ол балыглаягаң. Тиилелгеге командирни кижиге боогга четкеш, от ажыдарын уламчылаан.

...Дайынның эң соолгу үезинде — Берлинни эдлеп алырының хүнүнде артыкаң. Рейхстагка чедир беш чүс метр артыкаң. Хенертен болгаң күштүг алышкыннар дайынчыларны камгаламырынче албадапкан. Сержант Иван Маркин баштаан хайгыылчыларны бурунгаар чоруткан. Бужунгуур-биле тагдаалаанын чаштының чораан, алды хайгыылчыларны кулумчулап үнген чоруткан. Бир-ле бажыңче кире хамыышкылар Уреңгеи ханаларны, подвалларны таварты чораан, кварталлы эрткен кезээнер. Чаңгыс дүшкеш, тайгаараан — кулумчуда шымээр чүве чок. Үне халмышкаш, кулумчуның ортузунга белеи четпейн чорда, оң талаган боолап эгелээн. Оларның чапшыга ишпа чазылган соонда сержанту балыглаягаң. Эштери ону ай ыяш чок черже аппаргаң. Салбыр даалгазы чедишкинниң күүсеткен: дайзыныңң от ажыдын турган черлери билээнгеи.

Сержант Иван Маркин Ада-чурттуң Улуг дайынының чыдаанында Ада-чурт дайыны орден биле шаңнатканнарның эң соолгулериниң бирээзи болгаң.

Ада-чурт дайыны орден-биле шүүтүү 1350 муң ажыг кижи, олардан 350 муң чыгыы кижи — ол орденниң бирги чергези-биле шаңнаткан.

Григорий АЛЕКСАНДРОВ. (ПМА).

Төрээн чуртка — хөй дүктү

ДАРЫЙ ХӨДЕЛБЕС БОЛЗА...

Кызыл районуң шөөр маазы 84 мун ажыг турар. Оон 81 муну — хой. Район он бирги беш чылдың баштайгы чылында күрүнеге 214 тонна дүк садыр тургаш, үк планны 100,5 хуу күүсеткен азы ооң мурааңда чылдан 24 тоннаны хөйүг сөткөн.

Күрүнеге хой болгаш бедик шынарлыг дүктү бээрге хой кыргылдазынга белеткелеп улуг хамаарыжыр. Ажыл агыйларда кыргылдага белеткеп бо хүннерде кандыгыл? Районуң иодээ иштилерге эрткен чылгы чеңишкинниң бо чылын бижыглап шыдаар бе? Садыңган айтырыглар талазы-биле рейдиниң «Шын» ээлүп болгаң районуң улусчу контроль комитедиң чамдык ажыл-агыйларга чоруткан.

Каттышкан рейд бригадазы иш кезеңке чарыгган: бирээзи «Х Улуг хурал», оскези «Тиилелге» болгаң «Шамбалыг» совхозтарга ороаан. Хыналарының түңнелинде хой кыргылдазынга белеткеп-даа совхозта улуг четпестер бары илерээн. Бир эвес дарый хемчег албас болза, кыргылда узамдыгар турлжук, күрүнеге дүк садар план-даа үстүп болур магат чок дире.

«Тиилелге» — районда хөй хойлуг ажыл-агыйларның бирээзи. Хоюнуң саны өмгө үеде чээрби мун аспкан болгаң эрткен чылдың ол үезиндегизиңден барык-ла он хире хуу көвүдээн. Районуң күрүнеге садар дүгүнүн дөрттүн бир кезии моон киирер. Эрткен чылын совхоз дүк садар планын 110 хуу күүсеткен азы беш тонна дүктү планнаан ажыр саткан. Шындыр түрбүлже кыргылдага белеткел мында дуурапчыг.

Совхозтуң кылгылда пунктузу Кур чер-сууның мырыдең кезии дире. Хою өвөөшдаа болза, кыргылдага белеткел мында план ёзугаар чоруп турар. ССР Эвилелиниң алдагы чылының кылгылдазын организастыг эрттирер дээш, бо дугайында тускай айтырыгны [illegible] парткомуң болгаш иодээ Совет күүскомунуң хуралыга чугаалажып эгеледнм.

Рейд

шаңтырын ёзугаар кыргылда пунктузунга баштаңгы шефтиниң [illegible] чылары ийи хүн улаштыр чоруткан. Ам агитквартиралар болгаш өске коллективтер баар.

Кыргылда пунктузу Шамбалыг суурдан аллаа ырак, километр ажыг черде. Тускай таңнымалдыг, чанында кудуктуг, хой чуур черлиг, столоваялыг. Социалистиг чарышты [illegible] кыш-ажылчы алдар тугу кылрер тускай адаргаш-даа бар. Пунктуунуң девискээри-даа, кажаалар болгаш складтар ишти-даа ырак-силиг. Хамык эртем, дериг-черексел чурумнат шыгжаттырган. Электрижи болгаш хоалгаларны хаап, шоочалаарын шоочалап чаап.

Кажаа иштинде ороолдернин чамдык ханаларын база чаа кылган. Дерткен үш хачыны чыскаалдыр аъын каан. Харын, чаа-ла хой кыргын тургаамы.

— Электриктер сентеп турду. Ам база келир дээш улус — деп, таныжыма Ондар Шактар-оол биспй «кадарлыг» кылаштап тур.

Электриглиг машина бүрүзүүнүң кырында дамгаларны аскылап каан. Машинка биин чилдер точилоларын бөлүп кылайтыр чодуп каапы ылдең. Хой кыргыыр болгаш дүк ылгаар ороолдерниң ишти шуптуу шалаалыг. Столовайда чугайлаардан өске кылыр чүве чок. Анда ажылдаар поварлар белеп, дутуржуп каапкан. Пунктуга мончуланнынга кирииң улустуң социалистиг чарыжының негелделерин совхозтуң ажылчын комитедиң ажылдап кылган.

Совхозтуң конторазында «Кыргылдага киржир улус зоотехниктер ороолунго бүрүткедин алынар!» дээш чарлал шагда-ла аспнган. Күзелдиг улус хүннүң-не немежип турар. Бо бүгү ажылдарны коя зоотехник Елена Балыр-оол кылымак чорудуп турар. Кыргылдаңы чогуур үезинде (20 конуг) доозар төлээде, хүнде-ле 45-50 кыргыжы терек. Оң хире куш терек кырында бар. Дүк илгакчылары, демоннлер, савалакчылар база белеп.

«Х Улуг хурал» совхоз бамык-ла үжеп мун хире хойлуг. Совхоз төвү Баян-Кол суурда болгаш оон чээрби ажыг километр ыракта. Дойлуг деп черде кыргылда пунктулары бар. Кыргылдага белеткелди кол зоотехник Матвей Донгүүл удургун турар, мончалаа-даа ажыл оожум. Ийи пунктуда электри-биле кыргыыр 64 тачының чүгле деп кезии септеттингеп. артыкчыларының ажылдаары ам-даа хынаттынмаан.

Кыргылда пунктуларының дериг-черекселдерин адыргаш, складка шыгжап каан турган. Оларны амдыгы төлээ-ниң эптеңнеп. Кажаалар, хой кыргыыр черлер болгаш спецнавалар база спецтехниканы чүтөйлаттынмаан. Шоодайларга адрес бижиир будуук база эвилеп, үш ле илистирнип.

Хой кыргылдазы — кадыг ишчилерниң база бир бачым, чымыштыг болгаш харыысадталыг ижи. Оны ам ле бедик дээнелге эрттирер үеңүрүг. Шиидыг түрүүже, ында белеткел Кызыл районуң чамдык алыыл-агыйларында сула төрээн рейд бригадазы демдеглээн. Белеткел ажылын шыпкыратпас, дөрттүг хомпьютерлер дагжай адаар бээр, эрткен чылгары хемнеде бөлүк чедиг бүрүг апаргаң.

Рейд бригадазының хемчегүүлери:

Д. ТАСПАНЫК — «Шамбалыг» совхозтуң үүлгеч контролер.

Х. МОҢГУШ — райүүлгечимеңүң малго-эмнелгей эргелевирү ыяш инспекторы.

К. МОҢГУШ — райүүлгечтүүлгү контроль комитедиңиң даргазы.

К. ТООДУ — «Шынның» корр.

ТАЙГАНЫҢ АНЫЯК ЭЭЛЕРИ

Тоора-Хемдең Соруг ферма-зыңга чедир вертолёт-биле бир шын ажыг үнүдэр. Ивижилериниң ында турлаа, тайга эдээнге, арга-ыяш аразы, чурумалдыг чаозаш черге, чазаглаашкын үезинде чеде берген бис.

Иви малдан чээрби ажыг чыл ажылдаан хөөчүн дагдынынчы А. Балдан удуртқан комсомолчу-амыяктар коллективтеинде 15 оолдар, ыыстар бар. Олар оңгу классты доозаш, оң оңзагай мергемилди шилип алганнар. Фермаңың 1200 ажыг ивилерин чеди кодаңда үскен, бо ныштыг хүрчаагай эрттирип, башкы саңын хөратпааннар. Чаш төлү менди ажаап алдыңган.

— Иви мал коңчуг-ла нарын, сагыш човангыр азырал негеттинер амытан. Оң зии азыраяга тааржыр. Чайын сеңрин оттуг, ымыраа-сээк чок тайгага чайладыр, ыяшын шулун оттуг черлерге оттыкарар — деп, «Май 1» совхозтуң директору Анай-оол Доңганович Кашкан чугаалады.

Шынап-ла Соруг фермазында чеязазите баглап каан турда ивилерни иевирге, семис-шыяраң-даа, дүгүнүң арыгсилиг-даа зии ажаалданы хереңилеп турган. Ивимилер чазаглаашкынче органнзастыг киргеш, азырал-хайгаарадды улам нуштелдирген, ол черниң от-сигени-даа шулуп.

Бистер, сес ниженилиг комплекстиг бригада, аңаа чеде бергеш, иви надарчыларының амыяпрал-чурттагазы, ажылниженииле тамыжып, республиканың мурнунда-даа суралгыг саналыпкан малтатаашкынды-дыр. Ынчалдың бодунуң дашпыкы политпвиз талазы-биле чугаалаанга дээш, «тайбың шиңпиатпвазы» боо-чепсевти эңгерде будурээр дээшкиннии болгаш АКШ-биле Совет Эвилелиниң арасында ядролуг мегемилжиниңнии, ыяшкышкынның уруглаарының сорулгазынга чаштап-даа дүүлээр турарын шуут илдең-дыр деп, А. Томсон демлеглээн.

Ол хамаан чок администрацияның планнары делегеңде күштериниң амгы үеде турун турар стратеггыг деп чоруун үезинче үлегаан-дыр деп чугаалаан. Ындыг деп чорук ядролуг кандыг-даа аскаскыг чугулга баштайгы чүүл болуур билдингир. Эжис соңулга биляингир — америк президент боо-чепсевти эдерс будурээр соксадыр дугайында СССР-биле келир үениң чугаалажыышкыннарын сингаар тырыш турган. АКШ-тың ядролуг күчү-шыдалың улам күштелдирип үеңи-ле алырын күзеп турар-дыр.

САН-ФРАНЦИСКО. (СЭТА). Рейганның ядролуг боо-чепсевти кызырар талазы-биле саналдарының соолгу хевирги херектин байдалын сөөра көрүүп, мегелеер болгаш факторлуг чаагайларны пара-пиатпвиз шиңпиатпвазының чаагай-дыр деп бижээн. Ооң эң сонгараа ССРЭ АКШ-тың стратегия талазы-биле артыкшылыг дээрзиниң дугайында АКШ-тың администрациязының салдынмас чүүлүүрүшкүнүнге үлегелеттингеп-дир. Ынчалза-даа ол болза шуут биилингир мегелээшкин-дир. Чүге дээрге ийи улуг күрүүлер арасында күштүг бөрүк деп бөш турарың америк спецпиалистериң хой кезии ажыл-биле мивиип турарлар.

ПАРИЖ. (СЭТА). Франциявы ның неделя саныңда тиир «Революсьон» солуну Рейганның «тайбың саналдарында» америк дипломатиявың эдлеглер авиастаашкылап-дыр деп бижээн, ооң эңис сорулгазы — тайбың болгаш боо-чепсевти дүүрүреп дээш демисөжүп турар делегей хөөнүтевиниң негелдезин кошкадыры боо-турарын айытқан.

Чепсегдемишкиниң компромиссер талазы-биле чугаалажыышкыннарга күштериниң деп чоруун тодарадыпда, талаларның кайыы-даа бодунуң күрүү күүсүн аңаатпас дээш боо-чепсевтин бүгү хевирлериң өөренип үнүр-үнүрүүн шуут биилингир деп, ол солуң демлеглээн. Ынчаарга Рейган оңу каңчаар берүп турарыл дээрге, ол Совет Эвилелиниг чаңгыс талаалыг чүүм-биле боо-чепсевти дүзүтөөп саналдың турар-дыр.

ДЕЛИ. (СЭТА). Рейганның саналы Вашингтонуң чүткүлүнге долуулу биле дүгжүп ауурын индий «Патриот» солуң реклама чүүлүнде дүүрүреп. Ынчаарга Рейганның дүүрүреидең болгаш ядролуг чепсевтин шыгжамыралының үүлгаарынга надыгыг ийиде байдалының турушкылеп, белеткеңиң бадырелеп турарын чугаалаан.

ХАНОЙ. (СЭТА). Вьетнам «Куан дой ниян дао» солуң АКШ-тың президентиниң саналдарының дугайын таныжыышкыннарын болгаш Иллинойс штатка Рейганның чугаалаа «боо-чепсевти эдерс будурээрин улам күштелдиреринде айыылдыг бодалдарын чажырып турар ийи ирынныг, авиациялыг корпустар чөгүлеп-даа хереңилеп турарын» айытқан.

ДЕЛЕГЕЙДЕ ООЖУРГАВАСТААН

НЬЮ-ПОРК. (СЭТА). Дэмнинүң болгаш тайбынның амыдыралчы чугула айтырыгдарының талазы-биле кылтымшкан Штаттарның ниитарының туружун буруу шаңарының, ыяшкыннарының Бүгү делегейдеги [illegible] Ангы-ангы шуруктелериниң шын болгаш массалыг информацияны чергеи-даа-ядролуг боо-чепсевтиг [illegible] чепсегленишкинге контроль дугайында хоозуң чүүлүүрүшкүнүнүң баштап Вашингтониуң чазаа чайгыс талаалыг артык күштүг болзурун чедип ядырынче болгаш шеригң талазы-биле амгы үениң деп чоруун АКШ-тың талазынче ыяшкыннар болган турарын айтып турардар.

Америк-совет пайыралдың [illegible] Алан Томсон СЭТА-ның корреспондентилирге интервьюлунга АКШ-тың президентиниң Рейганың соолгу саналдарын «шүүт-ла хоозуң чүүлдер-дир» деп чугаалаан. Стратегтиг боо-чепсевти [illegible] айтырыгын АКШ-тың администрациязының «таа ду-биле» өөреп» дижир чүүлү хөрек кырында президентиниң моон делегээн.

Ол хамаан чок администрацияның планнары делегеңде күштериниң амгы үеде турун турар стратегтиг деп чоруун үезинче үлегаан-дыр деп, ол чугаалаан. Ындыг деп чорук ядролуг кандыг-даа аскаскыг чугула баштайгы чүүл болуур билдингир. Эжис соңулга биляингир — америк президент боо-чепсевти эдерс будурээрин соксадыр дугайында СССР-биле келир үениң чугаалажыышкыннарын сингаар тырыш турган. АКШ-тың ядролуг күчү-шыдалың улам күштелдиреринде үеңи-ле алырын күзеп турар-дыр.

САН-ФРАНЦИСКО. (СЭТА). Рейганның ядролуг боо-чепсевти кызырар талазы-биле саналдарының соолгу хевирги херектин байдалын сөөра көрүүп, мегелеер болгаш факторлуг чаагайларны пара-пиатпвиз шиңпиатпвазының чаагай-дыр деп бижээн. Ооң эңис сорулгазы — тайбың болгаш боо-чепсевти дүүрүреп дээш демисөжүп турар делегей хөөнүтевиниң негелдезин кошкадыры боо-турарын айытқан.

Чепсегдемишкиниң компромиссер талазы-биле чугаалажыышкыннарга күштериниң деп чоруун тодарадыпда, талаларның кайыы-даа бодунуң күрүү күүсүн аңаатпас дээш боо-чепсевтин бүгү хевирлериң өөренип үнүр-үнүрүүн шуут биилингир деп, ол солуң демлеглээн. Ынчаарга Рейган оңу каңчаар берүп турарыл дээрге, ол Совет Эвилелиниг чаңгыс талаалыг чүүм-биле боо-чепсевти дүзүтөөп саналдың турар-дыр.

ДЕЛИ. (СЭТА). Рейганның саналы Вашингтониуң чүткүлүнге долуулу биле дүгжүп ауурын индий «Патриот» солуң реклама чүүлүнде дүүрүреп. Ынчаарга Рейганның дүүрүреидең болгаш ядролуг чепсевтин шыгжамыралының үүлгаарынга надыгыг ийиде байдалының турушкылеп, белеткеңиң бадырелеп турарын чугаалаан.

ХАНОЙ. (СЭТА). Вьетнам «Куан дой ниян дао» солуң АКШ-тың президентиниң саналдарының дугайын таныжыышкыннарын болгаш Иллинойс штатка Рейганның чугаалаа «боо-чепсевти эдерс будурээрин улам күштелдиреринде айыылдыг бодалдарын чажырып турар ийи ирынныг, авиациялыг корпустар чөгүлеп-даа хереңилеп турарын» айытқан.

АНГЛИ-АРГЕНТИН ЧОРУЛДЭЭ

Мурнуу Атлантиктеда англи эскадра Аргентинаның боо-чепсевтиг чок дамаатың судноларынче халдаашкыннарны мыдыр турарын дээш Англияны Аргентина буруудаткан. Мальвина (Фолкленд) ортулуктарының чурттакчыларынга аъш-чемнеп, эм аймаан, одаар чүүлдерниң ол судноларга чедирип берип турган. «Харриер» деп хөлүкчы-бомбалаачы самолёттар Сан-Карлос одуулуг (Фолкленд одуу) Аргентинаның ийи транспорт судноларын халдаашкынга ушталып болгаш оларга үрегдээшкинниң таварыштырган. Ол судноларның бирээзинде командлаң амыдыралы ажыттың кампалаар хемежингештерге олурар ужурга таварышкан деп. Англияның кампалал министерствозу медеглээн. Бир «Харриер» [illegible]

«Харриер» самолёттар Фолкленд (Мальвина) ортулуктарыны база катап бомбалаан. Ынчалзажок ол халдаашкыныың тиилелинде улуг үрелиишкиннер болгаш өлүм-чидим болбаан, аттар кампалалының аргентин күштери халдаашкынны өйтүр тацпаң.

Пабл ортулукта турган 11 аргентин самолёттарны уруглаан дугайында Лондонның Аргентинадың мандылазы ыш эвес деп буруу шиңкан. «Пукара» деп шуургелекчи чүү аппаратын самолёттар үрелиишкинге таваштыр [illegible] айытқан. Ол [illegible] радио аппарат [illegible] хөлүкчы-бомбалаачы самолёттар эмес, а далайдан англи шериг корабльларының [illegible] болгулган деп Аргентинаның шериг командлалының дыңзыткыны айытқан.

Аргентинаның этнй [illegible] Англияның чазаанын эдлеп турарын ол айытқан.

Англияның кампалал министри Дж. Нотти Би-би-си телекомпаниязының программазынга чугаалаа ол дүүлеш тодаргай бадыткаан. Аргентинаге удур дайын чорулугаларын улам келбартырынче [illegible] шиитпирлиг ол айытқан. Англияның колониалдыг чатыргазынга турган оргулуктарга бодунуң бүрүн эргезиндеп Аргентинаның ойталаарың Англияның кампалал министр [illegible] консерваторларның чамдыкы

Красноярскиниң хөгжүмнүг комедия театрының артистери пайымылал Кызылда аалдап келген. Олар бо хүннерге чедир кызылчыларга хой шилерин көргүскен. А. Софронтуң «Стряпуха» деп комедиязы база көргүскен. Аалчылар шилерни ам-даа көргүүп турар.

ЧУРУКТА: «Стряпуха» деп комедиядан комбайнер Казанец (артист Ф. Калашников), аъш-чем кылыкчызы Павлина(артист П. Бойко).

В. КУДРЯВЦЕВТИҢ фотозу.

ЭВЕРЕСТИҢ МААДЫРЛАРЫ ОЛ-ДУР

Бембүрээктих эң бедик сыны —Эверестиң 8848 метр бедиивче совет экспедициязының кежигүннериниң үнгеш дээрге, альпинизмниң хой чылдыг тоогүзүнде хөвар болуушкун болуур. ССРЭ-ниң шилидек командазының кежигүнериндеп 14 кижи ол булут ышкында сүүрже үнгеп.

ССРЭ-ниң 60 чылынга бүлгаш Тиилелге хүнүнге турасхаатхан ол үнүүшкүнүң боттандырган альпинистерииң арасында Москвадан, Ленинградтан Алма-Атадан, Свердловскиден, Донецкиден болгаш Харьковтан келген спортчулар бар. Олар дээрге янзы-бүрү мергежилдин, янзы-бүрү харлыылыг инженерлер дир.

«Дээрде шаштынкан» сынге үнгеп альпинистерииң арасында бистиң чуртувустуң чеди мүн метр бедиивче үнүп турганнар база бар. Олар дээрге Бүгү-авиледдин бот-ооредилгелиг машина-тудуушкун институдунуң башкызы, москвачы Эдуард Мысловский (ол бо айның төнчүзүнде 45 харлаар), оң бир кижиниң эң үлүү, оон чангыс чер чуртта. 40 харлыг Валентин Иванов —ССРЭ-ниң Эртемнер академиязының бедик температура институдунуң конструктор бюрозунуң инженери олардыр. Олардың альпинизмге стажы 20 чыл ажыл турар.

Дагдарже үнүп чоруур кижи бүрүзүнүң ыдыктыг күзелин боттандырып. Эверестиң шыпшык бажыңга бир түгээрында ийи башкы башталгы совет кижиге Ленинградта далайның тедевилел эртемшинчилел институдунуң инженери Владимир Балыбердин болган. А Эвересче үнер мурнунда ол талантылыг, кан-кадык спортчу болуп спорт мастери ат чок турган.

Эвересче дүне үнгеп сураглыг дөрт спортчунуң эң-не ашына Донецкиден келген Михаил Туркевич болуур. Ол Непалга 20 харлаанын демдеглээн. Харьковтан келген, бедик черге шеверлеп ажылы кылыр Сергей Бершов оон-биле чангыс ножутта сес чыл лургузуурда багланып алгаш, даг кыры үнүп келген. Ол дөрт кижиниң ишкин — Алма-Ата чурттуг инженер-сейсмолог Казбек Валиев биле хөрүүн талазы-биле инженер Валерий Хришатый дээрэйн билир силер.

Свердловск чурттуг Сергей Ефимов Уралдың политехниктиг институдунда инженерлеп турар. Ол дагже үнер талазы-биле ССРЭ-ниң үш дакпыр чемпиону. Москвачы Валерий Хомутов база инженер. Владимир Пучков —эртем ажылдакчызы. Алма-атажы Юрий Голодов Казахтың балык ажыл-агыйының эртем-шинчилел институдунуң улуг эртем ажылдакчызы.

Эвересче үнүп шыдаар аң-даа сес альпинист экспедициязга арткан турган. Ынчалза-даа олар ынаар үнген он бир кижиниң челишпишиннеринге туза чарлаар талаг-биле кандыг-даа үеде өөрүнге хуналажып сорулга оларның мурнунда салдынган турган. Ынчангаш оларны база Эверестиң кырыняе үнген маадырларның аразынга кирер сагаан апаар.

Ленинградтың электротехниктиг институдунуң башкызы, 37 харлыг Леонид Трошенко эң-не берге, дошпун эң тайгыр чери-биле болуктун амыр-менди эртгени хандырган. Агаар-бойдустуң кандыгдаа үезинде ол докгаамал ооруже кээп, дошпун чаймызы-биле эртериже экил дээрэйн тыпкып берип келген.

Алма-Ата чурттуг, 41 харлыг тренер Ерванд Ильинский биле 31 харлыг Сергей Чепчев олар ажыл-херээн ыяа ортактаан, тыныш бөлүнге чедир 348 метр арткан турда, ледир ээп келгеннер. Ол дээрге даглыг чериин «Ожиниң нагба» деп дурумуун сагааны ол. Өөрү бедикке четкеш, ледир бадарда оларның дузазы черле херек апаарындан олар ыяаар үнмээннер.

Улуг шуурган соонда дөрт-үү лагерьже орукту · катап иозорине Ленинград чурттуг механик, чурттун чемпиону Владимир Шопшиниң салыпшыны улуг болган. Экспедициянын ажылынын чедиишиниң дээш боттарының бүгү-ле биливин, дуржулгалын москвачылар — эмчи Вячеслав Овищенко биле спорт инструктору Николай Черный, Грузияда Местиа суурда альпинист Акакий Хергиани олар харам чокка бергеннер.

Экспедициянын бүгү-ле спортчулары чурттун чеди мүн ажыг метр даглырынче үнүп турган дуржулгалыг кижилер болуур. Оларның четкен черлериниң чамдыызы бо: Коммунизм бедии (7495 метр), Ленин бедии (7134 метр), Корженевский бедии (7105), а ол ышкаш чеди мүн метрге чүгле 5 метр четпес Хан-Тенгри.

Ол хире берге үеде спортчуларның ажылын болгаш дыштанылгазын билдилиг организаставаан болза, гималайларга ыдыг чедиишкин келири берге турган. Анаа экспедициянын удурткужу — физика математика эртемнериин доктору, ССРЭ-ниң Эртемнер академиязының физиктиг институдунуң сектор эргелекчизи Е. И. Тимман болгаш тренер составының улуг салыпшкының демдеглээр херек.

(СЭТА-ның корр).

МУРНАВЫШААН ЧОРУП ТУРАР

БЕЛГРАД (СЭТА). Югославияның хоорай Бугойшода шыдыраачыларның чурттар арасының маргылдаазының төску сыаныга Каспаров тиилелгенин чедип алган. Бо удада ол Кавалекти удуп алган. Ынчангаш аныяк совет гроссмейстер пунтсин-биле 7,5 чартык санныг болуп, база-да мурнап чоруп турар.

Оон соонда чоруп турарлар-ны дес-дараалаштыр көргүзерге (скобка иштинде сонгаарлаткан салыглар) мындыг: Спасский 4,5 (1), Полугаевский — 4 (3), Иванович болгаш Любоевич — 4-4 (2), Петросян — 4 (1), Хюбнер — 3,5, Найдорф болгаш Тимман—3-3, Андерссон болгаш Ларсен — 3-3 (2-2), Григорич — 2 (3), Кавалек — 2 (2), Иаков — 1 (4).

КАЯА ӨӨРЕНИРИАЗ

Тываның кодээ ажыл-агый техникумуу 1982—1983 өөредилге чылында бот-өөредилге болгаш хүндүлүг салбырларга сургуулуглар үнгеп алырын чарлап тур.

Өөренириниң хуусаалары:

Хүндүлүг салбырын дараазында тускай мергежилдерге— агрономия, зоотехния, ветеринария (10 класс соонда) 2 чыл 6 ай; ветеринария (8 класс соонда)—3 чыл 6 ай. кодээ ажыл-агыйның механизациязы (8 класс соонда)—3 чыл 10 ай; бухгалтер учёду (кодээ ажыл-агый будурулгелериниге) (8 класс соонда)—2 чыл 10 ай.

Бот-өөредилгенин салбырының дараазында тускай мергежилдерге — агрономия (8 класс соонда)—4 чыл 6 ай: агрономия болгаш зоотехния (10 класс соонда)—2 чыл 6 ай:

— бухгалтер учёду (8 класс соонда)—3 чыл 9 ай:

бухгалтер учёду (10 класс соонда)—1 чыл 10 ай: кодээ ажыл-агыйның механизациязы (10 класс соонда)—2 чыл 11 ай: кодээ ажыл-агыйның механизациязы (8 класс соонда)—4 чыл 11 ай.

Техникумга ССРЭ-ниң эр-херээжен хамаатыларын хүлээп алыр. Шуут кээп өөренир салбырларга 30 хар чедир назылыг, аныяктавышаан (вечернее) өөренир салбырларге — хар-назы ылгал чокка хүлээп алыр.

Техникумга кирер үеде мурнай хүлээп алыр эргелериг кижилер болза.

1. Нанын биллг школазын доозарда мактал бижик, алдын азы мөнгүн медальдарбиле шаңнатканнар, а ол ышкаш ортумак профтехучилищелерин тергиин дипломнуг доосканнар.

2. Совхозтардан болгаш Кодээ ажыл-агый министерствозунга хамаарыжыр организациялардың доктаатнап дүрүм үзүгээр өөредип чоруткан кижилер.

3. Өөредилге черинге чедип алыр дээн мергежилиниң талазы-биле азы анаа демей черлерге 2 чылдан эвээш эвес хугээнниг ишкинде ажылданнар азы ССРЭ-ниң Чепсектиг Куштериниге 2 чылдан эвээш эвес албан эрттиргеш. сурлавырже халажып үнген кижиг албаннылар.

Кирериниң шылгалдаларын дужаары:

8 класс дооскандар орус дылга (диктант), математикага (аас-биле): 10 класс дооскандар — литературага (чогаадыг), математикага (аас-биле), зоотехния, агрономия, ветеринария салбырларынга 10 класс дооскандар—литературага (чогаадыг) болгаш химияга (аас-биле);

8-10 класстар дооскан болгаш документилериниве чүгле 4—5 демдектериниг кижилер-ниң хүндүлүг болгаш бот-өөредилге салбырларынга кириниң шылгалдалары чокка хүлээп алыр.

Кириниң дугайында билдирииниинин техникумнуң директорунуң адынга чангыс ай коймак-биле чорудар.

Билдирмешкинге капсыр-ганнар үүлдер

— сес чыл азы ортумак билиг дугайында документилер (боттары);

— № 286 майыктың эмчи шынаазы;

— практиктиг ажыл стаж. тыглар болза, ажыл-агыл лептерилеп үшта бижилге. бир-чес кежээки болгаш бот-өөредилгеге кирип турар болза, чангыс ай хемнер ёзугаар чоруткан бижик. совхозтарның кедээ ажыл-агый министерствозунга хамаарыжыр организацияларның чоруткан бижиктери.

— 3Х4 см хемчээлдиг 6 фото-чурук (бөрт ток).

Техникумга кирер дээш келгеннер төрүттүнүнүнүң дугайында черелделеп азы паспортту, шериг билдиин (курлавырда шериг албан-ныглар) азы кирер бижээн херечилелдин (келдирилгеннин назылыглар) боттары көргүзер.

Бот-өөредилгелиг салбырга билдирииннерин 1982 чылдың июнь 1-деп июль 31-ге чедир хүлээп алыр. Кириниң шылгалдалары августун 1-деп 20-ге чедир болур. Курсуулдар составына кирер санап, хүлээп алыры 1982 чылдың сентябрь 16-дан 25-ке чедер.

Техникумнуң хүндүлүг салбырына кириниң алгаларын чиги турум-биле тыпкып, чаңдыр. Совхозтардың үезиниң национал дээштиниң кургуларын материалдыг байдалының дугайында шынаылгага үнделээш, курунниң долу хапсыгаанында алыр.

ТЕХНИКУМНУҢ АДРЕЗИ: Кызыл хоорай, Ленин кудумчузунуң 5 дугаар бажыңы. **Телефоннар №№ 2-36-04, 2-55-93, 2-43-09.**

Тываның кодээ ажыл-агый техникумуна өөренип киреринге кузээннерге 1982 чылдың июнь 1-деп июль 1-те чедир белетгел чуртуна хүлээп алыышкынны кылыр. 8—10 класстарны дооскан, сонгаар-тарда болгаш Кодээ ажыл-агый министерствозунуң шуг-гуунда организациялардан эрткылдан турарларны, а ол ышкаш 8—10 класстарның өөренирчилерин курска хүлээп алыр.

Курсту дооскаңнының соонда дыннакчылар техникумга кириниин шылгалдазы кылдыр экзаменнерни дужаар.

Белеткел курузунга хүлээп алырын талаг-биле билдирииш-киниң директориуи алынга, өөредилге дээш 20 (чээрби) рубль төлевиниң квитанциязы-биле кошкаш киирер. Өөредилге дээш төлөөр түүнү Кызыл хоорайның бүгү-ле почта салбырларында № 12055 сан-ажылга отчётуунче почта замчыштыр шилиндер.

Документилер хүлээп алыр адрези: Кызыл хоорайның Ленин кудумчузу, № 5 бажың, телефон №№ 2-36-04, 2-43-09.

Май 21-ден 23-ке чедир телевидение

МАЙ 21-ДЕ

БИРГИ ПРОГРАММА

МОСКВАДАН

8.00 —«Үе». Информастыг программа. 8.30—Эртенги гимнастика. 9.05 — «Угулаадыг тоол». Мультфильм. 9.15 — «Декабрь 20». Хой сериялыг уран-чечен телефильм. 3-ку серия. 10.20 —ССРЭ-ниң улустарының хөгжүм чогаалдары. 11.05 — «Депутаттар Советиниң». Документалдыг телефильм. Владивосток Советиниң башгайгы даргазы К. А. Сухановтун дугайында. 11.35 — Телемедээлер. 11.40 — 14.15 —Чаңсар. 14.15 — Телемедээлер. 14.35 —«Глин суурга келген», «Силерниң хлевиңер», «Силерниң хлевиңер-дир, урутлар» деп документалдыг фильмнериниң программазы. 15.15 — ССРЭ-ниң улустуң артизи Б. Руденкоуң болгаш делегей конкурстарының лауреады Л. Тимофееваның конперти. 16.00 —«Билиң алгаш, мергежилдир бол». Школачыларга артем-билишкинниг программа. Совет Эвилелиниң Маадырлары ССРЭ-ниң хүндүлүг комонавтызы В. Д. Зудов дамчыдылганы чоруткар. 16.45 — «Орус чугаа». 17.45 —«Москва болгаш москвачылар». 17.45— «Хөлүг аялгалар». 18.00 — ВЛКСМ-ниң XIX съездизиниң хүн демдеглели.

КЫЗЫЛДАН

18.30 —Телемедээлер.

МОСКВАДАН

18.45 —Бөгүн делегейде.

КЫЗЫЛДАН

19.00 — «Азия төвүнде». Информация-публицистиг программа. 19.20 — Чарлаалдар. 19.40 —Мультфильм.

МОСКВАДАН

19.50 — «Декабрь 20» деп үй сериялыг уран-чечен телефильмниң башгайгы көргүзүг. 4-ку серия. 21.00 —«Үе». Информастыг программа. 21.45 — Күрүненин үлегерлиг улусчу Союгу орус ырыын. конперти. Оон дараазында — «Бөгүн делегейде» деп информастыг үзүүрүүдүр.

ИЙИГИ ПРОГРАММА

МОСКВАДАН

12.00 — Англи дыл. 12.35 — ПТУ-ның өөреникчилеринге. Физика. Механика болгаш буруларның механизастаавы. 13.05 — «Башкылар сүмележиин турар». 13.35 — География. 8-ки класс. Ортаакы Азияның экономиктиг районлу. 14.05 — «Флот дугайында бижип турар мен». Л. Соболевтиң чогаалдарының арыннаранган. 15.00—Совет монумент болгаш портрет скульптуразы. 15.30 — «Биологтар диалеп. шинчилеп турар», «Чылыдылга дамчыдар хоолайлар» деп актем-неперелдиг фильмнериниң программазы. 15.50—Телемедээлер. 16.00 —18.15 — Чаңсар. 18.15 —Телемедээлер.

КЫЗЫЛДАН

18.30 —Телемедээлер. 18.45— Ас-кежиктиг тывар дээш Фильм көрүлгеш.

МОСКВАДАН

19.00 — И. Штраустуң чогаалдары («Орбита-3»).

КЫЗЫЛДАН

19.50 — Документалдыг фильм.

МОСКВАДАН

20.00 —«Тамчыктыг удунар. чаштар!» «Үш өөнүктер». 20.15 —«Аныяктар адресгери». 21.00 — «Үе». Информастыг программа. 21.45 — «Мээң кадайым —кыргап авай болгаа». Уран-чечен телефильм. 22.50—23.10 —Делегейниң чалаг-терге маргылдаазы. ГДР-деп дамчыдылга.

МАЙ 22-ДЕ

МОСКВАДАН

8.00 — «Үе». Информастыг программа. 8.45 — Эртенги гимнастика. 9.00 — «Кадыкшылдыг болуруп күзээр болзуна». Күш-культуржуларга сүмелер. 9.05 — «Декабрь 20». Уран-чечен телефильм. 4-ку серия. 10.15—«АБВГД-жиге». 10.45 — «Силерге, ада-иелер». 11.15 — «Спортлотонуң» 21-ги тиражы. 11.20 — «Эки баранар хой болзуна». 11.50 — ССРЭ-ниң тургустуганының «О чылынга». Казах ССР-ниң ырлыг болгаш танцывыг Күрүне ансамблиниң концерти. Алма-Атадан дамчыдылга. 12.25 — «Музейлерде болгаш делгелге далдарында». Чуруларга уран чүүлдериниң А. С. Пушкиниң аттыг Күрүне музейинге кирген чаа чогаалдарының делгелгези. Музейниң 70 чылынга делгелгени турасхаатхан. 12.55 — «Үнүштер делегейи». Биология эртемперииң кандидады Г. М. Проскурякова дамчыдылганы башкарар. 13.40 — Делегейниң чалаг-терге маргылдаазы. ГДР-деп дамчыдылга. 14.00 — Бөгүн делегейде. 14.15 — Бичии уругларга фильм. «Кызыл галстук». 15.25 — Шри-Ланка республикаңы чарлаалының чылынга. «Шри Ланка —кайгамчык чаагай оргулуу» деп кинопрограмма. 15.50 — «Билдингир-даа болза, бүзүренгит эвес». Дамчыдылганы профессор С. П. Капица чоруткар. 16.50 — «Советтер болгаш амыдырал». 17.20 — ССРЭ-ниң улустуң артизи Е. Нестеренкоуң болгаш Топ телевидениниң болгаш Бүгүзвилел радиозунуң улустуң музыка херекселдериниң үлегерлиг оркестриниң РСФСР-ниң улустуң артизи И. Некрасовтуң удуртулгазы-биле концерти. 18.00 — ВЛКСМ-ниң XIX съездизиниң хүн демдеглели. 18.30 — 18.45 — Чаңсар. 18.45 — Тайбың камгалалының совет комитединиң даргазы Ю. А. Жуковтуң беседазы. 19.30 — Останкинонуң концерт студиязының аныяктар кежээни. 21.00 — «Үе». Информастыг программа. 21.30 —«Игорь Моисеевтиң балези». Концертфильмниң башгайгы көргүзүг. 22.45 — Аар атлетиканга ССРЭ чемпионазы. 23.00 — 00.05 — Бүт бомбуунге ССРЭ чемпионазы. ЦСКА — «Торпедо» (Москва). 2-ги тайм. Тап «Динамо» стадионундан дамчыдар. Оон соонда — телемедээлер.

ИЙИГИ ПРОГРАММА

МОСКВАДАН

14.20 — Чурттуң телестудиаларының документалдыг фильмнериниң программазы: «Сээн чангыс чер чуртуңдарың». «Надежда» суур». 14.50 — Аар атлетиканга ССРЭ чемпионазы. 15.30 — Суг полозуунуң талазы-биле чурттар арасының маргылдаазы. ССРЭниң 1-ги шилидек командазы-биле Голландияның шилидек командазы уларлажып Тамчыдар.

Белорусе ССР-ниң телевидениезинин программазы

15.50 — Белорусе шулукчуларының чогаалары. 16.40 — Урутларның «Прясница» даарга аас чогаал ансамблиниң коргузүү. 16.10 — «Бодавышкы». Социалистиг Күш-ажылдың Маадыры академик П. И. Альсматкин дугайында документалдыг фильм. 16.30 — Композитор И. Лученок-биле уларлажылга. 16.50 — А. Малковский. «Мистерия-Буфф». Шоу-фильм. 19.10 — Суг полозуга чурттар арасының маргылдаазы. Испаниянын шилидек командазы-биле ССРЭ-ниң 1-ги шилидек командазы уларлажыр. 19.45 — Делегей болуушкуларының хөлүлелы. 20.00 — «Тамчыктыг удунар, чаштар!». 20.15 — «Бызыл-биле гном». 20.15 — «Кадыкшылыг». 21.00 — «Үе». Информастыг программа. 21.30 — «Бумбараш». Уран-чечен телефильм. 1-ги, 2-ги сериялар. 23.45 — Делегейниң чалаг-терге маргылдаазы. ГДР-деп дамчыдылга. 00.00 — «Оруун ажык болзуп, ниитград». Документалдыг телефильм. 00.15 — 01.00 — Европа чемпионазы. ССРЭ-ниң болгаш Франциязының шилидек командалары уларлажыр.

МАЙ 23-ТЕ

БИРГИ ПРОГРАММА

МОСКВАДАН

8.00 — «Үе». Информастыг программа. 8.25 — «Зарядка-же, чыскаалыктар!». 8.50 — «Оттуруктуу». 9.20 — «Совет Эвилелиниг бараан боон тур мен!». 10.20 — «Кадыкшылыг». 11.05 — «Эртенги почта». Музыка программазы. 11.25 — Совет Эвилелиң даштыкы аалчыларың көргеннер». 11.50 — «Кедээнин шагы». 12.50 — «Музыка киоскузуу». 13.20 — «Солдат болгаш сан». Мультфильмниң баштайгы үнүүрүгези. 13.30 — Амыдыралче орук. 14.15 — «Амыдыралче чалаалга». Ленинградтың А. С. Пушкин аттыг Күрүненин үлегерлиг шин театрының Л. Леоновтуң «Орус арма-ларуу деп романындан түргүскен шин-фильми. 16.40 — «Кинояан-чоруктарының клуузу. 17.40 —«Сарык иштинде динепей». Мультфильм. 18.00 — ВЛКСМ-ниң XIX съездизиниң хүн демдеглели. 18.30 — 18.45 — Чаңсар. 18.45 — «Делегей панорамазы». 19.35 — «Комсомол, ынакшыл болгаш чаа». Цирк көргүүлери. 21.00 — «Үе». Информастыг программа. 21.25 — 22.55— Цирк көргүүлериниң үлевчызы. Оон соонда — телемедээлер.

ИЙИГИ ПРОГРАММА

МОСКВАДАН

14.20 — «Типлекчилер». Фронтучу өөнүктер кажыу. 15.30 — «Америка — он чыл соонда». Документалдыг телефильм. Автор — Вал. Зорин. 16.35 — «Ажык номер. Хой сериялыг уран-чечен тел-фильм. 2-ги фильм. 2-ги серия. 18.30 — Кистин корреспондентилеривистиң чугаалары. Донгулаа. 19.00 — Улуг Октябрьниң 65 чыл ооңгага. «Бистиң лончу намдарывыс». 20-ги фильм — «1936-гы чыл». 20.00 — «Тамчыктыг удунар, чаштар!». 20.15 — Аар атлетиканга ССРЭ чемпионазы. 21.00 — «Үе». Информастыг программа. 21.25 — М. Горький. «Харлыга дугайында ырыы», «Буревестник дугайында ырыы». 22.00 — Бүт бомбуунге ССРЭ чемпионазы. «Динамо» (Москва) — «Пахтакор». 2-ги тайм. 22.45 — «Шуралиң». Уран-чечен фильм. 00.00 — 01.00 — Бүт бомбуунге ССРЭ чемпионазы. «Динамо» (Минск) — «Шахтёр». 2-ги тайм. Минскиден дамчыдар.

Редактор В. С. ШАРАВИН.

КРАСНОЯРСКИНИҢ ПОЛИТЕХНИКТИГ ИНСТИТУДУНУҢ КЫЗЫЛДА ФИЛИАЛЫ СТУДЕНТИЛЕР ХҮЛЭЭП АЛЫРЫН ЧАРЛАП ТУР

Филиалдың хүндүлүг, кежээки болгаш бот-өөредилге салбырларының 1-ги курузунуң дараазында тускай мергежилдеринге студентилерни хүлээп алыр:

АВТОТРАНСПОРТ ФАКУЛЬТЕДИНИҢ — «Автомобильдер болгаш автомобиль ажыл-агыйы» тускай эртемге.

ТУДУГ ФАКУЛЬТЕДИНИҢ — «Үлетчүр болгаш хамаатыг тудуг» тускай эртемге.

ӨӨРЕДИЛГЕНИҢ КЕЖЭЭКИ ХЕВИРИНИҢ — «Автомобильдер болгаш автомобиль ажыл-агыйы» тускай эртемге.

ӨӨРЕДИЛГЕНИҢ БОТ-ӨӨРЕДИЛГЕЛИГ ХЕВИРИНИҢ — «Автомобильдер болгаш автомобиль ажыл-агыйы», «Үлетчүр болгаш хамаатыг тудуг» тускай эртемге өөренип ап болгур.

Билдирииннинер хүлээп алыры ажыл-агыйы болгаш кириниң шылгалдаларының хуусаалары:

Хүндүлүг салбыр: билдирииннинер хүлээп алыры июнь 20-деп июль 31-ге чедер. кириниң шылгалдалары августун 1-деп 20-ге. институтка кирер санаары—августун 21-деп 25-ке чедер.

КЕЖЭЭКИ САЛБЫР: билдирииннинер хүлээп алыры июнь 20-деп августун 31-ге чедер, кириниң шылгалдалары — автотранспорт факультединге ийи болук-биле— 1-ги болук августун 1-деп 10-га чедир, 2-ги болук — сентябрь 1-деп 10-га чедир шылгалда тудар; үлетчүр-хамаатыг тудуг факультединге чангыс удаа — сентябрь 1-деп 10-га чедир тудар.

Институтка кирер дээнер физикага (аас-биле), математикага (аас-биле болгаш бижимел-биле). орус дылга болгаш литературага (чогаадыг бижинир) шылгалдалар тудар.

Ортумак школаларны доозарда алдын медаль-биле шаңнаткан азы ортумак тускай өөредилге черин тергиин эки демдектериг диплом-биле дооскан кижилер кириниң шылгалдаларын эртемнериниң бирозинге — физикага (аас-биле) дужаар. Олар үк эртем талазы-биле кириниң шылгалдаларын «тергиин эки» демдектиг дужаарган болза, оон соңгаар кириниң шылгалдаларын дужаарындан хостадыр. бир эвес «эки» азы ортумака демдектер алыр болза, артаан бүгү эртемнерге шүүлүүнге шылгалда дужаар апаар.

Институтка кирип турарларның конкурстуг шилилгеашкы кириниң шылгалдаларынга алган демдектерге үндезилээш, үндүрген балларының нийиң санын болгаш ортумак билиг дугайында документтеги айыттыгган эртемнер талазы-биле демдектериин ортумак арифметиктиг үнелелиин өзүүгаар чорудар.

Институтка кириниң билдирииннинин дирекгорунуң адынга бижиир болгаш ашаа шилип алган факультединиң, тускаи мергежилиниң айтыш, сөөлгү ажылдаан черинин сумелеп турар характеристиказын кожар. Ол документиге будурулге черинин удурткужузу, партия организациязының секретары азы профбюлюл организациязының даргазы, шииги билиг школаларының доозукчуларының характеристиказынга — школаның директору, класс удуртукчузу азы комсомол организациязының секретары ат салыр үүрлүг; ортумак билиг дугайында документиниг боду-биле: ортумак тускай өөредилге черин доозуп турарлар — диплом (демдектериин бижээн): алды фото-чуруг (3х4 см. хемчээлдиг), кушажыл дептеридеп үшта бижилге. эмчи шынаазы (№ 286 майык ёзугаар). ССРЭ-ниң Чепсектиг Куштеринден халашкан дайынчыларга коллективниң командирлеринден характеристика кириери албан эвес.

Паспортту болгаш шериг билединн институтка кирип турарлар боттары көргүзер.

Үстүнде айыттыгган документилерни кошкан билдирииннинин чорудар адрези: 667001, Кызыл хоорай, Тыва АССР, Рабочая кудумчузунуң № 4 бажыңы.

ХҮЛЭЭП АЛЫЫШКЫН КОМИССИЯЗЫ.

Свердловскиниң юридиктиг институдунуң филиалында студентилер хүлээп алырын чарлап тур. Өөренип хуусаазы 4 чыл.

35 хар чедир назылыг, орттак эртемниг болгаш ийи чыл чедир ажыл стажтыг кижилерни, Чепсектиг Куштериниң хүрээленинге шериг албанын эрттиргеш халашканнарны институтка хүлээп алыр.

Институтка кириниң дугайында тодаргай биливи алыксаан кижилер Кызыл хоорайның болгаш районнарның прокурорларындан база Тыва АССР-ниң прокуратуразының кадрлар килдизиниден айтырып болур.

АДРЕЗИВИС: Кызыл хоорай, Щетинкин болгаш Кравченко кудумчузу, № 57 бажың, телефон №— 2-15-14.

Кызылдың аъш-чем садыынын магазинтериниге ажылдаары-биле:

баранчаларны үүрметтеп сагыр магазинге экспедиторлар садыгжыларны, кладовшиктерни болгаш квас, могаалар-сатыглаар черлерниң садыгжыларын чалап турар.

АДРЕЗИ: Октябрьская кудумчузу, № 29 бажың, № 4 кабинет, телефон № 2-54-36.

СТУДЕНТИЛЕР ХҮЛЭЭП АЛЫРЫН ЧАРЛАП ТУР

Кызылда күрүненин педагогика институдунуң бот-өөредилге салбыры дараазында мергежилдерге 1-ги курска студентилер хүлээп алырын чарлап тур:

1. Математика.
2. Орус дыл болгаш литература.
3. Педагогика болгаш ага өөредилгенин методиказы.
4. Биология.

Кириниң шылгалдаларын 1982 чылдың июнь 2-деп 11-ге чедир дараазында эртемнерге чорудар:

«Математика» тускай эртемге:—математикага (аас болгаш бижимел-биле). физикага (аас-биле), орус дылга болгаш литературага (бижимел-биле);

«Орус дыл болгаш литература» —орус дыл болгаш литературага (аас болгаш бижимел-биле), ССРЭ төөгүзүнге (аас-биле), дашпыкы дылга (аас-биле);

«Педагогика болгаш эге өөредилгенин методиказынга» — орус дылга болгаш литературага (аас болгаш бижимел-биле), математикага (аас-биле), ССРЭ төөгүзүнге (аас-биле);

«Биология» тускай эртемге — орус дылга болгаш литературага (бижимел-биле), биологияга (аас-биле), химияга (аас-биле), физикага (аас-биле).

Билдирииннинин июнь 1-ге чедир дараазында документилерни мында-ла кошкаш чорудар: ортумак билиг дугайынга документ (боду-биле), кушажыл дептеринин хостагы, эмчи шынаазылгазы (№ 286 майык), ажылдаан турган черинден характеристика, билдирииннинин болгаш 3х4 хемчээлдиг 4 фото-чуруг.

Документилерни чорудар адрес: Кызыл хоорай, Ленин кудумчузунда № 34 бажын, пединститут, бот-өөредилге салбыры.

Телефон №№ 2-20-36

ХҮЛЭЭП АЛЫР КОМИССИЯ.

ДОСААФ ТЫВА ОБКОМУ.

1982 чылдың июль 3-го ДОСААФ [illegible] бирги үндүрүлгезиниң тиражы болур. Бо ойнап алыышкын тиражындан:

«Волга» ГАЗ-25 — 100 сан-ныг;

«Москвич-412 ИЖ» — 100 сан-ныг;

«Жигули 2101» — 100 сан-ныг;

«Запорожец-968 М» — 100 сан-ныг автомобильдерни болгаш 200 сан-ныг мотоциклдерни сугдан ап болгур силер.

Оң ышкаш түрүктүг эргелерге магнитофондарны, ТВ-приемниктерни, кинопроекторларны, электри самоварларны, хевистерни болгаш өжүш ойнаашкынынарны база таваржыр болгур.

Лотерея билеттерни ДОСААФ организацияларында садыр. тараадыг турар. Ыяшанган билеттерни садыр алырынче чалап тур бис.

Шагаан Арыгның № 2 ортумак школазы 1972 чылдың доозукчуларының ужурежилга кежээзин бо чылдың май 22-де эрттиреринге дыңналып тур.

Агаар

Бөгүн аныяга болгаш республикага өөжүп турар бүдүттарлыг агаар болгур. Сонгу-бажында уламыышкының хаттың дүргени секундада 10—14 метр. Бөгүн найысылага агаарның температуразы 26—28 градус иштир болгур.

КИНО

МАЙ 20-ДЕ

«НАПЫРАЛ»: «Моцге ынакшылым» (2 сериялыг) 9.30, 12.10, 17.20, 20.00, «Кай бааргыол!» 15.00 шактарда.

«ПИОНЕР»: Киночымпыл (чаа) 9.30, «Алдыгы» 11.00, 14.40, 16.30, «Ол оол чашпи келген-дир» 12.50, 18.20 (узаткан), 21.00 шактарда.

«КАА-ХЕМ»: «Ангар-18» 15.00, 16.50, 18.40, 20.30 шактарда.

«ВОСТОК»: «Совлгу ойнаашкын» 15.00, 16.50, 18.40, 20.30 (узаткан) шактарда.

«ЧАЙГЫ КИНОТЕАТР»: «Гобиниң болган Хинганны таварты» (2 сериялыг) 15.30, 19.00 шактарда.

«ЕНИСЕЙ»: «Мен — Хортиңа-дыр мен» 18.30, 20.30 (узаткан) шактарда.

Редакциянын адреги: 667000, Кызыл, Щетинкин болгаш Кравченко кудумчузу бажын № 3. ТЕЛЕФОННАР: Редакторнуң 2-24-63, редакторнуң оралакчыларының 2-35-24, 2-23-54, тарыылаалгалыг секретарының 2-23-35, секретариаттың 2-23-35, партий-ның аймактар болгаш спорт турушту «Индустрияның» 2-37-13, пропаганда-ның 2-31-75, культуура киллизиниң 2-23-54, кедээ ажыл-агый киллизиниң 2-21-47, үлетчүр киллизиниң 2-21-75, чаңгыс киллизиниң 2-41-27, информация киллизиниң 2-20-60, корректорларның 2-27-41, бухгалтериянын 2-12-45, солун кезээ барылаар 2-32-55 телефоннар долгаан.

Чагыг № 990

СОЛУН НЕДЕЛЯДА 6 КАТАП ҮНЕР

Тыва АССР-ниң Министрлер Чөвүлелиниң Ном үндүрер чер, полиграфия болгаш ном садыының керектериниң талазы-биле агентствозунуң типографиязы. (Тыва Штатының Кызыл хоорай, Щетинкин кудумчузу, бажың № 1). ТС—00720

Бүгү чүрттарның пролетарийлери, каттыжыңар!

ШЫН

СЭКП Тыва обкомунуң, Тыва АССР-ниң Дээди Совединиң болгаш Министрлер Чөвүлелиниң органы

№ 118 (11916) | 1982 чылдың май 21, пятница | 1925 чылдан үдээшкинниг | Өртээ 3 коп.

ССРЭ-ниң 60 чылынга

ЧАРЫШТЫҢ ЧАА НЕГЕЛДЕЛЕРИ

ССР Эвилелиниң тургустунганының 60 чыл ооң төлептиг үткүүру дээш республиканың ажылчы чоннарының социалистиг чарыжының түңнелдерин үндурериниң чурумунуң база ол чарышка тиилекчи болганнарны шаңнап мактаар хемчелерниң дугайында локтаалды СЭКП обкомунуң бюрозу, республиканың Министрлер Чөвүлели, профобличөвүлел болган ВЛКСМ обкому хүлээп алган.

ССР Эвилелиниң тургустунганының 60 чыл ооңга аалдар болдурган республиканың ажылчы чоннарының социалистиг чарыжының түңнелдерин 1982 чылда болгаш беш чылдың эгезенгеден бээр онаалдаларның база коллективтериниң алган үткүнүшүр планының болгаш социалистиг үлүлээлгелериниң күүседелээн барыымдаалын тургаш, 1982 чылдың 10 айларының дургузунда экономиктиг база сопиал хөгжүлдениң планын күүсеткенин ёзугаар үндүрер.

СССР-ниң тургустунганының 60 чыл ооң төлептиг үткүүру дээш чарышка тиилекчиниз болган комсомолчуаныктар коллективтерни ВЛКСМ обкомунуң шаңнаар Кызыл туктары, выпелдерибиле шаңнаар болгаш дипломчаны база акша шаңналыг тыпсыр.

Социалистиг чарыштың тиилекчизи болган комсомолчуаныктар коллективтерни ВЛКСМ обкомунуң шаңнаар Кызыл туктары, выпелдерибиле шаңнаар болгаш акша шаңналыг тыпсыр.

Улус ажыл-агыйының адырларында ажылчы чоннар коллективтериниң ССРЭ-ниң 60 чыл ооңга аалдар болдурган чарыжының түңнелдерин министерстволар, ведомстволар болгаш профвиилелдериниң адырлар обкомнары база чылдың он айларының дургузунда ажылдың түңнелибиле үндүрер.

ССРЭ-ниң 60 чыл ооңга аалдар болдурган социалистиг чарышка эң-не шилгараан будүрүлге мурнакчыларын Тыва АССР-ниң аалдарлыг аттарын тыпсыры-биле. Тыва АССР-ниң Дээди Совединиң Президиумунуң Хүндүлел биителтери-биле шаңнаары-биле киирер, а ол ышкаш СЭКП обкомунуң, республиканың Министрлер Чөвүлелиниң, профобличөвүлелдиң болган ВЛКСМ обкомунуң хүндүлел биижиктери-биле шаңнаар.

Социалистиг чарыштың тиилекчилерин «Он бирги беш чылдың шалыпчызы» деп, нимти эвилелдиң херек демиспе-биле шаңнаар, тураскаадыг белекти азы акша шаңналыг тыпсыр.

ВЛКСМ-ниң XIX съездизинде

ЛЕНИНЧИ ПАРТИЯНЫҢ ШЫНЧЫ ДУЗАЛАКЧЫЗЫ

Коммунистиг тургузуушукунга аныяктарның чугула соруглаарын политиктиг кодурлуушкунуң, негелделиг болур чоруктуң байдалында ВЛКСМ-ниң XIX съездизин Кремльде чугаалажып турар.

СЭКП ТК-ның съездиге байырлыг чагаазы, аңаа эш Л. И. Брежневтиң чырыткылыг ханы уткалыг чугаазы—номчулуп ажыл-чорудулгаларның программазы-дыр. Чүрттүп чалыы пазылыглар шуулганының киржикчилери шыгаддыр чугаалап турар. Үлетпүр будүрүлгелериниң, түдүглериниң, колхоптарының, совхоптарының комсомол организацияларындан хөөн ооредилге черлеринден, школалардан, шиитилел төптеринден, шериг кезектеринден Кремльде иеэп турар төлептаммалыг янчаалыр чугаалап турар.

Съездиниң делегаттары — аныяктынар, тагаачынар, артем, культура ажылдакчылары, Армияның болгаш Флоттуң пайынчылары —эш. Л. И. Брежневтиң кодургени чаа тайбың инициативаларны бүгү-дээш аныяктыңның мурнуулап ишки-биле деткип турар. Делегейниң тайбың колир черинде турушту камгалаар деп Черния аныяк салгакчыларынга чагыгны комсомолдуң төлептелиглериниң ейиглүүр ажыл-чорудулгага удурулга кылдыр хүлээп алган.

Төрээн чүрттүң күчү-шыдалын күш-ажыл-биле бижыглаар, аныяк түректерниң кыштырыышкынын, ишки кодурлуушкунуң чогаалыкчы дилеп-чымыышкынны социал-экономиктиг хөй янзы тодаргай соруглаарны шиитилелдиринге чүгүндүрүр—аныяктарның бо хүзүлдери болгаш күзел-чүткүлдери ышдыг. ВЛКСМ ТК-ның болгаш комсомолдуң Теп ’ренизиниң комиссиязының отчёт плетклеринде май 18-те чугаалажыырынга киришкеп делегаттар оны илерегйлеп чугаалаан.

ВЛКСМ-ниң XIX съездизиниң майның 19-та болган хуралынга делегаттар болгап. алчылар, эштер М. С. Горбачев, А. П. Кириленко, П. Н. Демичев, Б. Н. Пономарев, И. В. Капитонов, В. П. Долгих, М. В. Зимянин оларны үргулчулдиг алыш часкаатпышы-биле үзүлдү.

ВЛКСМ-ниң Москва хоорөмүнүң бирги секретары А. Г. Борнов, магнитогорскиниң металлургия комбинатының улуг горновою А. Ф. Заплатин, Эмраннаның ЛКСМ ТК-ның бирги секретары А. И. Кориненко, Тамбов областа нүүрүшкүнүң «Арсеньевская» дээш уксаалыг куш заводунуң бригадирн З. Р. Малинина болгаш өске-даа делегаттар комсомолчулар, бүгү аныяктар боттарының чогаадыкчы энергиязын Төрээн чүрттүң экономиктиг болгаш камгалал күчүзүн улам быжыглаарыпче угландырыш турарын чугаалаан. Кедээ ажыл-агый культураларының бедик дүжүттеп даэш демиселээ, пиитиниң мал ажылынга шефтээшкин ажыл-чем программазын шинчилээринге чүрттүң аныяк салгалының тодаргай салыышкынын апарган.

Совет Эвилелиниң чаа тайбың инициативаларын ишки-биле деткип турарын илерегйлевишаан, дайын ортү бистин оранывыска моон соңгаар кажан-даа чалбыышталыг үнмезин даэш бүгү-чүүлдерни кылырынче даштыңар уе-чергелерин делегаттар кыйгырган.

Демократтыг аныяктарның бүгү-делегей федерациязының Чингине секретары Миклош Барабаш биле студентилерниң делегей эвилелиниң президентизи Мирослав Штапан Ленинчи комсомолдуң төлээлекчилериниң, бүгү совет аныяктарга таваарлаан иилгилелдерин байыр чедирген. «Империализмге, колониализмге неоколониализмге удур демиселге антиимпериалистиг эң-сеткил каттыштырылгазы даэш, тайбың, чарылдырышкын, чепсегленишкинни дужүрер даэш, демократтыг болгаш социал дешилге даэш» деп медальды — Демократтыг аныяктарның бүгү-делегей федерациязының даала шаңналыг чылгааннар үргулчулдиг адыш часкап турда М. Барабаш Ленинчи комсомолга тыпсып бергеп.

Гедеруссияның ЛКСМ ТК-ның бирги секретары В. П. Шаплыко, Ставрополь крайның Левокум районунуң Калашников аттыг колхозунуң механизатору И. В. Гринько, Чарыковтуң «Кадыр болган Маска» мотор тудуушкун катпышкынышкынның слесарь-монтажниктер бригадирн В. И. Швыдченко, үлетпүрге болган чаа-ажыл-агыйга аныяктың адрын аныктың болгаш шынары даэш демиселеге комсомол организацияларының киржикчилериниң дугайын чугаалаан. Комнаалга болгаш хумагалал даэш кадбак шимчаашкын комсомолчулар аныяктар организацияларының киржикчилериниң чүректин хамыыдаан изиг байыр чедирип, чүве чугаалаан.

Үзбекстаның ЛКСМ ТК-ның бирги секретары Б. Алламурадов, ВЛКСМ-ниң Москва обкомунуң бирги секретары Д. Г. Остроушко оолдарны, чылгааның маркетинг службазының үзел-бодалга киржилдиринең, төрүттелээн экономиктиг политиканың боттандырарынга аныяктарның кадыг чорудулгазының кандыраарының айтырыгларының талазы-биле комсомол организацияларының ишки чорудулгазының киржилдиринең угландырган.

Комсомол ажылының үргүнүн улам сайзыранганындарының, ВЛКСМ эге организацияларының дайынчы аргазынызан бедидеринең, аныяктарның коммунистиг киржилдиринге славяның үлүлээл күштелдиреринің эргежок чугулазының дугайын Грузиниың ЛКСМ ТК-ның бирги секретары И. Н. Оржоникидзе, ВЛКСМ-ниң Свердловск обкомунуң бирги секретары А. Н. Царетородцев, Латвиниың ЛКСМ ТК-ның бирги секретары М. К. Рукмане болгаш өске-даа оратопар чугаалаан. ВЛКСМ Төп Комитединиң ажылын чүүлдүт деп көөр дээш саналдар киргеп.

Чүрттүп улус ажыл-агыйынга мергежилдиг специалистерни бодетпаарының айтырыгына Новосибирскиниң электротехниктика институдунуң студентизи В. Г. Мотков, ССРЭ-ниң үзүн болган оргунак түскай ооредилге министри В. П. Елютин докпаалаан. Студентилерниң билиглериниң шинчилээринге, даэш ооредилге черлериниң аныяктарын хамаатыг идепкейлиг турушка киживидеринге комсомолдуң салдарын улам күштелдиреринің оруктарын сайзыранганындарының эргежок чугулазын олар онзалап демиселеэн.

Совет Армиязының болгаш Шериг Далай Флодунуң Политиктиг кол эргелелиниң начальныгы армия генералы А. А. Епишев съездиниң делегаттарынга армиячы байырлыг чедирип ажылынга ол чеиишкинниерлиг болдуп даэш чаагай күзээшкиниерни замчыткан. Совет Армиязын үеергеген комсомол Чепсектиг Күштер биле бижыг харылзаалыын ол чугаалаан.

Аңы-дунма социалистиг чүрттүрүн аныяктар организацияларының үлүргүлүглары съездиниң киржикчилеринге чүректин хамыыдаан изиг байыр чедирип, чүве чугаалаан.

Долгелейниң аныяктарынга ийгүрыгны съезд чангыс эп-сеткилдиг хүлээп алган. Милитаризмниң чымаанышкинниериниге шинчилиг ойтур тарылышкынны бээрингге, боочелсекти андаро бүдүрериниң ёзугаар даэш, ядролуг дайынның шимээнин чайладыр даэш демиселеге киженишкинниерни улгаттыраарынче аныяк көөнүн ишки ыйгырган. Тайбыңны камгалап арттырар болгаш бижыглаар даэш боттарының харылсалгазын аныяктар долу хемчээлге модерн бижеп турар үжүрлүг деп ыйгырган чугаалаан.

ВЛКСМ-ниң XIX съезинин ийи 20-де болдунуң ажылын үзамчылаан.

(СЭТА).

Тарылганың хүн демдеглели

КЫСКА ХУУСААДА ДООЗАР

Он бирги беш чылдың ийиги чылының часкы хову ажылдары ам ишкин түлүктээн. Республиканың чер ажылдыглары бо чылын тараа болгаш мал чемнең культураларның чаагай дүжүдүн өстүрүп алырын хүлээпгеп. Оны херек кырынга боттандыраарының эң-не шинтирлиг хүннери эгелээпп бо.

Тараалардың чаштырылгазы республиканың чер бүрүзүнге майның 10-дан эгелээп. Ол мурнуку чылдарныңдан дыка орай. Ыпчалзажок ооң артык шинарлыг түүлү —эки дүжүттү ап болурунуң магадылаалыры.

Май 17-ниң недээзинден 93 хуу чедире бергеп болуп турар.

Чаңгыс чылдыг сигенниериниң чаштырылгазын Каа-Хемде 1858, Барыын-Хемчикте —814, Тандыда —810, Кызылда—550 гектарга чаштырган.

Чамдык районнарның ажылагыйлары чаштырылгазже амдаа эвилеп, кирбээн, чиилээ, Чаан Хемчик районнуң совхоозтары бо чылын 30 мун ажыг гектарга янзы-бүрү культураларны чаштырар планныг. Ыпчалзажок анга чедир шында чаңгыс гектарда-даа тараа чаштынмаан. Ол ышкаш Өвүр, Тожу, Тес-Хем болгаш Эрзин районнарды чаштырылга эгелээн.

Чаштырылганы каяа, кажан эгелээрин үк черде ажаар-бойдустуң байдалын, хөрзүнүңүн шыгын барымдаалап тодарадыры чугула болбайн аан. Ыпчалзажок чаштырылганың оң-не чогумчалыг үезин эрттирип, ону хөй хонуктарга узамыктырып болбас үжүрлүг. Ажыл-агыйларның удуртукчулары, агрономнары чаштыпылганың үезин шын тодарадырынче чогуур кижээгей салыр хүлээлелиг. Бир тоо чаштырылганы чогуур үезин келгеп жоош эгелей берген ажыл-агыйлар ону узамдыктырбайн, болдук агротехниктиг дөмөлеге кыска хүүсаада чорулары чугула.

Соңгулдаларга уткуштуң

Мөңгүн-Тайга

Кан-оол Сааевич Бораргап — «Малчыны» совхозтуң мурнакчы хөйжүзү. Ажыл-агыйның № 3 хөйжү бригадазы эрткен кыштаглаашкынны организастыг эрттирген. Ниити көргүзүг багай эвес. К. С. Бораргап төрүүр 100 баш хөйдан 95 хурагашны камгалап алган.

К. С. Бораргап бригадада партия аге организацияазының секретары. Коммунист ол даалгазын база ак сеткилдиг күүседип турар. Хөйжү бригаданың соңгулда мурнуүнүң хураалынга район Совединиге депутаттың кандидадынга ону деңнеткеп таварылга эвес.

Бии-Хем

Туранның ниити ажыл-агый пунктуунуң мурнакчыларының бирээзинге Х. А. Сафиуллин хамаарыжыр. Оон түскай артем — токарь. Айның, кварталдың планныг онаалдаларын Хасиуле Ахмадулович доктаамал ажыр күүседип келген. Эрткен чылдың түңнели-биле будүрүлгеде калбаргап социалистиг чарышка ол тиилекчи болган болгаш коммунистиг күш-ажылдың шалыпчызы атты чедип алган. Кады ажылдап турар эш-оорун аңаа ниити бүзүрелдиг илередип. Туран хоорай Совединиге депутаттың кандидадынга деңнеткеп.

Таңды

Тока аттыг совхозтуң Кулуун сүт-бараан фермазының ажыл-ишчилери соңгулда мурнуүнүң хураалынга рәйон Совединиге депутаттың кандидадынга мурнакчы саавчы Валентина Тюлюшовна Чалдынны деңнеткеп. Кады ажылдап турар эш-оорун чаа чинитта изиг бүзүрелдиг аңаа база катап илередип.

ЭКИ КӨРГҮЗҮҮГЛЕРЛИГ

Мөңгүн-Тайганың Мугур-Аксының сентелге-тудуг участогу район мурнакчы ажылдыг коллективтериниң бирээзи. Бо коллектив ССРЭ-ниң 60 чылын төлептиг үткүүр дээш чарышка кириишпишаан, бо чылдың дөрт айларында тудуг-сентелге ажылының планын 110 хуу күүсеткен, күш-ажылдың будүрүкчүлүүр эрткен чылдың ол-ла үезинден 3 хуу бедээн. Ростовчуларның эгелээшкини-биле ол коллектив коммунист Доңгак Балдаевич Чүлүмнүң удурткалы бызанчылар бригазазының кежигүннери «Хожудап турардар чок ажылдаар!» деп, кыйгырыг ёзугаар ажылдап турар. Олар бригалалар арасында социалистиг чарыштың тиилекчизи болуп келген.

Ыпчалзажок ол-ла коллективте Нина Долгер-оол удурткан комсомолчу-аныяктар бригазазы база-ла эки көргүзүглерни чедип ап турар.

Мөңгүн-Тайганың сентелге-тудуг участогунда мурнакчы бригалаларның кежигүннери бо чылдың бирги чартыының планныг даалгазын чер-чер Советтериниң соңгулдаларының хүнүнге күүсеер деп амгы үеде улам шалыпкын ажылдап турар.

К. ХЕРТЕК.

ССРЭ-ниң 60 чылынга уткунтур социалистиг чарыш республика типографиязының цехтер болгаш түс-рус ажылчыннар арасында калбарган Чылдың эрткен дөрт айының түңнели-биле Тыва АССР-ниң Дээди Совединиң депутады В. Доржунуң пом белетиккен бригадазы болгаш парлаар цех эки күш-ажылчы көргүзүглерлиг болганнар.

Хөй чылдарда ажылдаан түржүлгалыг парлакчыларның бирээзи Зоя Михайловна Чащухина аныяктарга арга-сүмезин берип, хүүда планныг онаалдазын 100 хуудан кудулатпайн турар.

ЧУРУКТАРДА: парлаар цехте бригадир З. М. Чащухина; ажыл үезинде.

В. КАРА-САЛДЫҢ фотозары.

БЕШ ЧЫЛДЫҢ КИЖИЛЕРИ

Тываның автосентелге заводунуң мотор цехининиң мурнакчы сентекчилериниң бирээзи Виктор Полушин ук будүрүлгеге ажылдаа-ла чедип чыл чет-кен. Бо үезинде дургузунда ол мурнакчы ажылдыг, ажыр-чугаалыг ажылчыннарның үлегер-чижээнге даанып, бодунуң мергежилгин доктаамал бедидип келгенинден социалистиг чарыштың тиилекчилериниң бирээзи апарган. Ол бо чылдың эрткен дөрт айларында калбарган социалистиг чарышка мурнакчыларның одурууштан үнмээн. Апрельдиң планын ол 113 хуу күүсеткен. Бо хүннерде ыяшның үлүүнче кирип турар.

ЧУРУКТА: В. Полушин.

В. КАРА-САЛДЫҢ фотозу.

ХҮННҮҢ МЕДЭЭЛЕРИ

Мурнуку одуругда

Таңды районнуң тудугжулары эрткен дөрт айларда арестиг ажылдаашн, ол айларның планныг онаалдаларын хуусал бетинде күүсеткеннер. Керээлиг тудуг организацияларының тудуг-монтаж ажылдарын кылыр онаалдазын 100,7 хуу күүсеткеннер. Ооң иштинде боттарының күжү-биле ыяшкы ажылдарын 103,4 хуу бот. таңдыргап. Ыланғыя Балгазында № 2 орук-тудуг участогунуң коллективи эки ажылдаан. Дөрт айларда планнаттынган тудуг-монтаж ажылдарының планын ол коллектив 123,5 хуу күүсеткеш, социалистиг чарыштың мурнуу одуруун эелей берген.

Бай-Хаакта № 585 КМК-ның коллективи тудуг-монтаж ажылдарын кылырының дөрт айлар планын 107,2 хуу күүсеткен.

Ажыр күүсеткен

Чаан-Хемчик районда «Хемчик» аныяк-ышкының черинин коллективи өстүк болеткелинин дөрт айлар планын 207 хуу күүсеткеп. Ацпыыр-тыныш ажыл-агыйы дөрт айларын онаалдазындан ажыр 435 рубльдиң «чымчак ал-дынын» Төрээн чуртка берген.

Ол коллективте И. Куулар удурткан тудуг ыяжы бөлүктүүр бригаданың ишчилери дөрт ай дургузунда кылыр планының планын 144 хуу күүсеткеш, онаалдадан ажыр 10300 рубльдиң тудуг материалдарын болеткээн.

Ш. ШАГДЫРЖАП.

Өскелерни ашкан

Май айның эгезинден бээр «Тыва дар дүүгө комбинатының арыглал фабриказында чамдык эдлчегпер багай эвес ажылдап турарлар. Ылангыяда Надежда Васильевага удуртқан № 4 эдлчег өскелерден бедик көргүзүглүг ажылдаан. Хүнде 31,6 тонна сорттуг даг-дүгү ажылдап кылыр пормазын ол коллектив 55,4 тонна чедирип турар.

Ол ышкаш Мадчын-оол Аргаан, Галина Турлакова, Кашп-оол Монгуш оларның удуртқан эдлчегпери социалистиг чарышка идепкейлиг киришпишаан күш-ажылдарын будүрүкчүлүүн ораичок белиткеннер. Эрткен байырлалдың хүннеринде шөлүн коллективи 252 тонна сорттуг даг-дүгү ажылдап кылыр планның 121 тонна кылыр күүсеткеп, өкладтарже чүдүрүп чорут чаннар.

(Бистин корр.).

Бүрүн чүүлдүгзүнүүшкүн

ВЛКСМ-ниң XIX съездизиниге СЭКП ТК-ның Чингине секретары эш Л. И. Брежневтиң мерген угаанын, чырыткыланчак чугаазын бүгү совет киижилер, аныяк өскеннер бүрүн чүүлдүгзүнүп, детпиишаан, ында айыттынган чүүлдерни база түңнелдерни боттандырарынга долу шинтирлиин бир үн-биле илерегйлеп турар.

Таиблының камгалаарының болгаш быжыглаарының айтырыгларын Л. И. Брежнев аныяктарның съездиниң чугаазынга база катап чаа күч-биле ооредип үндүрген. Лайынның аар-бергө халавын, ооң үргүлчүл, тоолгаларының аргыштыг уруктары хоочун салгалдың киижилериниң бистерниң сагыш-сеткилиивесте балаттынмас таңма болуп арткан. Бистиң чүрттүп улустарының хосталгазы болган аас-кежик даэш Ада-чурттуң Улуг дайынының үезинде фашизмге удур демиселинде чораан хоочуннар бистер ол дугайын чидип-биле медереп биилп турар бис.

Дайынның халавындан коорби миллион совет киижилериниң амы-тынысындан коргаараны, улус ажыл-агыйыгга ооң таварыштырганы үргедилип, хоозуралын бистер сагыш-сеткилдиг аар сагышкыны-биле бодап кээр бис. Бистиң ажы-төлүвүс, оларның уруглары, бүгү аныяк салгал ындыг халапка таварышпазын бистер дайынның хоочуннарын күзеп турар бис. Эш Л. И. Брежнев баштаал бистиң Коммунистиг партиявые болгаш Совет чазаавыс дайынның чаа халавын болдурбас, ону чайладыр даэш бүгү-ле чүүлдерни кылып турар болгаш моон соңгаар-даа кылыр зорганге шугуу совет киижилер-биле бир демей. Тываның ажылчы чоннары долу бүдүрелдиг.

М. БАЙЫСКЛАН.

Тыва эки туралчылар отрядының командирининиң политика талазы-биле оралакчызы чораан, дайын хоочуну.

* * *

Бистер, Кызылдың үлетпүр бараанналарының садының № 19 магазинининде ажылдап турар комсомолчу-аныяктар коллективи ВЛКСМ-ниң XIX съездиниң материалдарын-биле танышып турар бис. Шаанга съездиниң ажыттынган хүнүнде СЭКП ТК-ның Чингине секретары, ССРЭ-ниң Дээди Совединиң Президиумунуң Даргазы эш Л. И. Брежневтиң түрээн бистиң сагыш-сеткилдиивисти дайынның хоочуннарын күзеп турар болгаш моон соңгаар-даа кылыр зорганге шугуу совет киижилер-биле бир демей. Тываның ажылчы чоннары долу бүдүрелдиг.

Т. ФЕДУРИНА,

комсомолчу, № 19 магазинин. сатыкчызы.

Тувинская республиканская БИБЛИОТЕКА им. А. С. Пушкина

Советтер амыдыралы

ДЕННЕЛИН УЛАМ БЕДИДЕР БИС

Улус депутаттарының Бай-Тайга район Советиниң күүсекчи комитедиң СЭКП-ниң XXVI съездизиниң шиитпирлерин амыдыралга болганындырары-биле база районнуң социал-экономиктиг хөгжүлдезиниң планын күүседирип-биле организас-массалыг ажылдарже киржеңгей салып турар. Район Советиниң сессизиниң хоойлуда көрүлгеш хүүсаалар дүгүлгаар 17-ги чыыштың иштинде 8 катап эртип, анаа 12 янзы бүрү чүүлдә айтырыгларны чугаалашкан. Оларның иштинде сан-хөө, бюджет, план күүселдези, көдээ ажыл-агийга нам болган чер ажылын экижидер база продуктулуг чоруун бедидер талазы-биле, пиитиниң корум-чурумун камгалаар болган социалистиг хоойлу-дүрүм дүгайында, сонгукчуларның бергеш чагыгларының күүсеттиниң турарының база анаа хамаарышкан хемчеглер дүгайында, социал-хандырылга, кадык камгалал база өскелээ айтырыгларны чугаалашкан.

Сессизиге чугаалашкан айтырыглар бүрүүзүге шиитпирлерни хүлээп ап, депутаттарның болгаш активтиниң бергеи сналдарынга хамаарыштыр хемчеглерни ажылдап кылып, күүседикчилерге чедирип, күүселдезин дараазында ажыр сессизиге депутаттарга дыпнадып турары доктаамал апарган. Сессизиге, күүсем хуралдарынга чугаалашкан айтырыгларны белетизеринге район Советиниң доктаамал комиссиялары, райкүүсекомуң чанында комиссиялары, депутаттар болгаш активтер доктаамал киржип, боттарының сонгалдарын киирип турар.

Район Советиниң 9 доктаамал комиссиялыңдан күүсеком хуралынга айтырыг бергеш, 6 удаа депутаттар хуралынга чаазы тутунуган. 6 удаа депутаттар хүнүң, семинарнын эрттиргилээн. Оларга Советтерниң ажыл-чорудулгазының, депутаттарның эрттүлгелээн болгаш өске-даа депутаттарга хамаарышкан айтырыгларны сайгарып көргеп.

Он чедиги чыыштга 43 чагыгларны сонгукчулар депутаттарга бергеп турган. Оларның 33-ү бо хүннерге чедир күүсеттингеп. Арткан 10 чагыглар район иштинде шиитпирлеттинмейн турар улуг капитал салыышкынныг перспективтиг планнарга кирип турар. Оларга Кара-Хөлчөөрүк тудуу, улуг куштуг элек-трознергия шугумун Кара-Хөлче киирери, уруглар албан черлериниң тудуу болгаш оон-даа өскелер хамаарыжыр. Сонгукчуларның депутаттарга берген чагыгларының күүселдезин сессия бурунгаре дыңналып турар.

Район Советиниң күүсекчи комитедиң бодунуң киллистерибиле кады районнуң чурттакчы суур бүрүүзүнге өтүүттарны ийи удаа бергилээп. Райкүүсекомуң хуралдары амгы чыыштын иштинде 24 удаа болуп, янзы-бүрү 350 айтырыгларны чугаалашкан. Айтырыгларның хөй пуруузу көдээ ажыл-агый, культура, плап, бюджет күүселдезин, чаагайжыдылга, тудуг-септелге айтырыгларынга хамаарышкан.

Чугаалашкан чамдык айтырыгларга шиитпир хүлээп алгаш, контроль-хынаалга үүлдүнда киирген. Күүселдезин хамаарылгалыг киллистер контрольга алган. Чугаалашкан айтырыгларның күүселдезинин дугайында биижимел информацияны күүседир үмүрлүг киллистер киирип турар. Ол шыкаш район Советиниң күүсекому үстүкү органнарның контрольга алган шиитпирлериниң дугайында отчёттуп берип турары сөөлгү үеде доктаамал апаргаң.

Ыынчалза-даа район Советиниң күүсекчи комитедиң, оон киллистери өске-даа органнар үүлгүүр организацияларындан келген доктаалларны күүседир чаазы-биле ажыл-ишти ам-на четпес организастап турар. Ыланғыя көдээ ажыл-агый эрге-лели, район, административ-тыг органнар, районо келген шиитпирлериниң күүселдезинче кошкак кичээнгей салып, информацияны чогуур күүсээлиндан олалдадып турар. Од четпестерни эдер дээш райкүүсеком тодарган хемчеглерни алган.

Чоннуң чагаа, хомудалдарын чогуур үезинде шиитпирлеп, тодарган хемчеглерни алыр талазы-биле райониуң кадык камгалалынга, райониуң, чурттагга-коммуналга ажыл-агый эргелелиниң амыдырал хандырылга комбинадының ажылынга турган чамдык четпестерни чайладыр талазы-биле райкүүсеком оларга негелдеелерни тургүзүп, сагындырыгларны үе-шаанда берип келгенинин түпелинде ол организацияларда ажыл мөнүнүда турганындан эки-жок.

1981 чылдың эгелиниэл бээр райкүүсекомуң адресинге ажылчы чоннардан 173 биллиривишкиннер чагаалар бичиттер кирген. Ында турар биллиривишкиннериниң хөй пуруузу чурттагга шөлүүге хамаарыштыр бижиттингеп. Ылаңгыя чаа өскелеген анықтардан, ажылдаан болгон чаа спецыалистерден бажың дилээн [illegible] кирип турар. Районда чурттагга тудугларга туттунуп-даа турза, оон саны өзүп болуп турарындан бо айтырыг долуу-оюн шиитпирлеттинмейн турар. Од шыкаш машина, мотоцикл садыг алырының дугайында дилеглер, биллиривишкиннер чоп-чыр шиитпирлеттинмейн турар. Чоннуң хомудал, биллиривишкиннерин сангээр-ажылды райкүүсеком чорудуп келгенинден амыдырал-чурттагга айтырыгларынга хамаарышкан, ажылга киирерин дилээн болгаш оон-даа өске биллиривишкиннерниң эзлери боттарынга тавышкан харыларын алган.

Район Советиниң күүсекчи комитедиң организас-массалыг ажылдарын үзүмү [illegible] эжиждип база он бирги бөш чылдың планның даалгаларын күүседирип-биле бар турар курлавырларны ажыктап тургаш, оон соңгаар үлам эки ажылдаары негеттинип турар. Амгы үеде Советтерниң организас-массалыг ажылы улус депутаттарының чер-чер Советтерининг болгаш улус сөдьларының сонгуулдаларынга белеткелин чедиишкиниг чорударыпте утпаган. Бо чугула [illegible] чаңчылдарны чедиишкиниг эрттирери бо ажылдың деңнелиидеп улусбиле хамаарыжыры барымдаавышаң, район болгаш көдээ Советтерниң күүсконнары тодарган хемчеглерни ажылдап кылыр.

Х. ХЕРТЕК.
Бай Тайга райкүүсеком сөкретары.

Бо ЧУРУКТА Ирина Струг деп аныяк кыстар Кышиктиң трактотаж бүдүрер «Сталуа рошиге» деп ат-чаңчылдыкчыларга ийи чартык муң. Иринаның чары 21. Оон ада-иези ажылчыннар чорааннар. Онгу классты доскаа сөөнүп, ол каттыжышкынга ажылдап кээрге, ат-чаңчылдыкчыларның мастерлериниң дузалакчызы болуп ажылдап турган оон аңаа баштайгы дагдыныкчызы апарган.

Амгы үеде Ирина «Сталуа рошиниң» эң улуг баштайгы [illegible] шынары дээш диңнем харылап турар. Чангыс хөлчөг дургузунда безин аныяк мастерниң холуң ламчын 1200 кылыг эртер. Оон ангыда цехтиң дөрт кылыгларының бирээзинге курлаанын Шынар демиргеп будуруп турар. Ында база Иринаның садыышкыны кирип турар.

Кышиктиң механика-технологтуг техникумун Ирина доосказ, ол аа Ленинградтың С. М. Киров аттыг пес-тазвы болгаш чиик үлетпүр институдунче киреринге-белеткеңнип турар.

Дөрүк коммунист аңгыларын комсомол организациязын удуртуушкан, чаңчыл комсомол поступун ёзаа харылап турар. Ол комсомолдуң Кышиктиң бюроокомуның кежигүнү. Ирина «Романтик» деп улустуң театрга ойнап, оларның шофөп турары 14 дугаарлыг школага үргүлүг бавып турар.

Амгы үеде Ирина Струг ВЛКСМ-ниң XIX съездизинге киржип турар.

М. ПОТЫРНИНТИҢ фотозу.
СЭТА-ның фотохрониказы.

«Кызыл тудуг» эргелелинде Николай Панниниң удуртканы комплекстиг бригадазының кежигүннери ССРЭ-ниң 60 чылынга уткыштур малбарган социалистиг чарышка идепкейлиг киржип турарының түңнелинде бо чылдың эртнен дөрт айның планныг өнөөлдөрүн түпээлээр. Оларбо хүннерде майның планын бүрүн боттандырар чоок-шулай берген.

Амгы үеде ук.бригада Кызылда 150 ээп иштиг чурттаан чурттагга бажыңының туунда ажылдап турар. Ында хөөрүн ажылчыннар-биле дүүн школага, профтехучилищелерге өөренип турган аныяктар база хөй. Оларбо хүннерде, ВЛКСМ-ниң XIX съездизи ажылдап турар үеде, наш закпыр нуменнишкиниг ажылдап, хүн үлүүн доктаамал күүседип турарлар. Олзо кыска чапсаң үезинде-даа съездиниң материалдавы-биле таныжып тупарлар.

ЧУРУКТА: Н. Панниниң бригадазының кежигүннери чапсаң үезинде.

В. КАРА-САЛДЫҢ фотозу.

ЭКИ СУГГАТ—ЭЛБЕК ДҮЖҮТ

«Ак Туруг» совхозтуң таа[illegible] шөлү чедер 24 делегей аевс. Ол колдуунда суггатлыг черлерде. Он бирги бөш чылдың ийиги чаазы совхозтуң тараажылары кам-чаар эгелээнин сонгуургап, ында гидротехник Юрий Хомьтыштың "Чаңчыл-биле чогаа-жакшп турган бис.

— А бүгү суггаттыг шөл совхозта чөжө гектарыл? — деп айтыргам.

— Ыынчалза-биле [illegible] 1120 гектар суггатлыг чер бар. Оның мун ажыг гектары — Аймырыгда. Арткаңы Улуг-Хөвүдә.

Ак Туругнуң болгаш Аймырыгда суггатталгаң [illegible] бо чазыл эрте-ле ажылдап эгелээн. Олар суггатка апрель 12 де кирген. Суггатлы доктаамал чорудар дөрт звеноңу удуртускан. Шүүгү 24 суггатчы бар. Туснай идик-хөө, дөрт-черекеел, чурттаар оранжере-биле олерны бүрүн ханды-ргап. Тус-тус звеноларның суггатталгаңнарының хуралдыга ог-гаадыстыг чарышты организастаскан. Оон түңнелин үнүүрүп, мурнакыларны шаңнан-кантарып чурумуктаан. Бо бүгү ап чорутқан хемчеглериниң түңнелинде, суггат ажылы шаңнынчаан, оон шынары ыраажок.

Ам херек кырында 932 гектар черге часы ол шык сп[illegible] Оон, иштинде харатаның сеп алтаан 200 гектар күр чер. 2% гектар тарылга пиөр, 141 гектар люперна, 297 гектар сиген шөлү бар.

Микаил Евдокимың звенозу чаңчыл мурнуку одуруулда чорун турар. 7 кижилиг ол звено суггат ажылдаңнан бээр 471 гектар черни эки шинарлыг кылдыр суггаган. Валерий Чемчиктиң звенозу 297 гектарны суггаган.

Суггатчылар ажылдарын оныарыпче — черни дескиг кылдыр, эки сиңир суггаларынче удуг киржиргенин салып турар. Сугну чаштырып чер суггаган ДДН-70 маркалыг рём машинавы база ажылдап турар.

К. АРАКЧАА.
Улуг-Хем район.

ДЕПШИЛГЕЛИГ АРГА-БИЛЕ

Чыл санында Чаа Шагаан-Арыгга чаа тудуг объектилери немежип, ону аян кижи чаастап турар. Районнуң хөтельнаазын юбилейлиг чылда ажыглалга киирерингө белеткенип, ында амгы үеде монтаж болгаш шеверел ажылдары нидин түлүктелеген. Бо чугула объектиде ажылдап турарларның аразында «Шагонавтиястрой» трестиң № 42 тудуг эргелелиниң бригадазы база бар. Олар ССРЭ-ниң 60 чыл оюн төлептиг утмуур дээш калбарган социалистиг чарышка идепкейлиг киржип турар.

Дүржулгалыг бригадир В. П. Пашкевичтиң удуртканы кижи-тимолту-ажылчылар бригадазы аргемелээн бергүлелериниң аразында хүш-ажылчы чарыштың мурнуку одуруунда чорун. [illegible] теплотехник Екатерина Павловнаның бригадазының шеверелекчилери шайыралдыг болгаш [illegible] ажыр күүсезип. бир дем-биле [illegible] Чылдагаан чок черге ажыл шагы үзер. прогулдаар кижилер одарның аразында чок болганындан ажылдың темпизи шалыпкын чорун турар.

Хоочун бригадир өөрүнүң бөлүк ажылдарының шилгедеп хынап көрүп, херек апарган таварылгала сүме-дузаны када бээр. Ынчангаш район котельнаазында шеверел ажылдарың бүгү эвес кылдының келген. Бригаданың шеверелекчилери чаңыралдыг болгаш [illegible] ажыр күүсезип. Чылдагаан чок черге ажыл шагы үзер. прогулдаар кижилер одарның аразында чок болганындан ажылдың темпизи шалыпкын чорун турар.

Хоочун бригадир өөрүнүң бөлүк ажылдарының шилгедеп хынап көрүп, херек апарган таварылгала сүме-дузаны када бээр. Ынчангаш район котельнаазында шеверел ажылдарың бүгү эвес кылдының келген. Бригаданың шеверелекчилери чаңыралдыг болгаш [illegible] ажыр күүсезип. Чылдагаан чок черге ажыл шагы үзер. прогулдаар кижилер одарның аразында чок болганындан ажылдың темпизи шалыпкын чорун турар.

Хоочун бригадир өөрүнүң бөлүк ажылдарының шилгедеп хынап көрүп, херек апарган таварылгала сүме-дузаны када бээр. Ынчангаш район котельнаазында шеверел ажылдарың бүгү эвес кылдының келген. Бригаданың шеверелекчилери чаңыралдыг болгаш [illegible] ажыр күүсезип. Чылдагаан чок черге ажыл шагы үзер. прогулдаар кижилер одарның аразында чок болганындан ажылдың темпизи шалыпкын чорун турар.

Хоочун бригадир өөрүнүң бөлүк ажылдарының шилгедеп хынап көрүп, херек апарган таварылгала сүме-дузаны када бээр. Ынчангаш район котельнаазында шеверел ажылдарың бүгү эвес кылдының келген. Бригаданың шеверелекчилери чаңыралдыг болгаш [illegible] ажыр күүсезип. Чылдагаан чок черге ажыл шагы үзер. прогулдаар кижилер одарның аразында чок болганындан ажылдың темпизи шалыпкын чорун турар.

Л. НАЧЫН-ООЛ.

Делегейнин уругларынга

тайбың, аяс дээр дээш

Тайбың камгалалының Тыва республика комитединиң президиумуу болгаш Тайбыңның Совет фондузунга дузалаар комиссия Каа-Хем райпозунуң коллективиниң хүрэлиндан райониуң чурттакчыларынга хүлээп алган кыйгырыгның дугайын чугаалашкан. Каа-хемчилерниң инициативазын деткиир болгаш ук кыйгырыгны республиканың өске районнарынга база пенсередир дугайында шиитпир анаа хүлээп алдынган. Ук кыйгырыгны моон аладыла парлаан.

КЫЙГЫРЫГ

Эргим эштер!

Байгамчын болуушкун — О[illegible] чурттуңналының 60 чыл болур оң хөй кейген чүүлүн үлам чоннуңнар үрэп Совет улус партияның лениичи Тен Комитединиң удуртулгазы-биле СЭКП-ниң XXVI съездизиниң шиитпирлеринде айытқан чурттуң экономиктиг күүзүүн быкыглаарынга, чоңнуң амыдырадының материалдыг болгаш уламның-бодалының өзүлдезинге төлептер салыышкынын киирип турар.

СССР-ниң турғустуулганының 60 чылын төлептиг ут суур дээш социалистиг чарыш-биле хайыраан күш-ажылдың сорук киринге[illegible] бистиң районнуң бүгү бүдүүлүүлеринде организациялаңнар болгаш фермаларда бичгелээрде бир демей бодап ажыдуушкунуңар бөш болур. Өүн-сөөлүүн коммунистиг ат-биле кежүү дээш, хөй чыыштарның үстүнүп көрүп-көрүнүп болгаш болгаш культура дээш шиитпирлеттинмейн дыңналып, амыдыралдың совет социалистиг төлептиг бүтүктаттының хөгжүдүрүшкө өөрүн оран салгадыгы кижилериниң ат-сураа төлептиг бөлүктеринге кылдыр санаш турар бис. Ында бир онаа чүүлүн сорулга болза — тайбыннығ камгалаарыл, ол делегейниң бүгү кижилеринге сөөгөөрлаттынмас эң [illegible] сорулга.

Партиниң XXVI съездизиниг хүлээп алган 80 чылдарда Тайбыннын программазында айытқынган делегейге тайбың дээш, чаагай эчис сорулгаларны чедип алыры дээш шанчаар-даа аажок улуг хемчээлдиг ажылды Коммунистиг партия чорудуп турар. Дайынга болгаш реакциялыг удур тайбың дээш земнелге ол шыкаш тайбың дээш төлептиг [illegible] база [illegible] ажылдарын [illegible] чурттарының дээш [illegible] бистиң киржилеевистиң база бир чүүлүн чеирип Тайбың Совет фондузунуң ажыл-чорудулгазы болур.

Тайбыңның Совет фондузунуң № 70012 агар санынче бистиң район коллективи чыдым-на бир муң ажыг рубльди шилчидип берип турар. Бо чыгын бис ук агар санче бир хүнүүн ажыл төлевирин шиитпирлеп шиитпирлеттинмейн. Бистиң [illegible] деткиринче районнуң ажылчы чоннарын, бүгү чурттакчыларын [illegible] ыраажок [illegible] кылган. Амгы үеде ында суг [illegible] болгаш могов культурлыг органнар, районо келген шиитпирлериниң күүселдезинче кошкак кичээнгей салып, информацияны чогуур күүсээлиндан олалдадып турар. Од четпестерни эдер дээш райкүүсеком тодарган хемчеглерни алган.

Чоннуң чагаа, хомудалдарын чогуур үезинде шиитпирлеп, тодарган хемчеглерни алыр талазы-биле райониуң кадык камгалалынга, райониуң, чурттагга-коммуналга ажыл-агый эргелелиниң амыдырал хандырылга комбинадының ажылынга турган чамдык четпестерни чайладыр талазы-биле райкүүсеком оларга негелдеелерни тургүзүп, сагындырыгларны үе-шаанда берип келгенинин түпелинде ол организацияларда ажыл мөнүнүда турганындан эки-жок.

1981 чылдың эгелиниэл бээр райкүүсекомуң адресинге ажылчы чоннардан 173 биллиривишкиннер чагаалар бичиттер кирген. Ында турар биллиривишкиннериниң хөй пуруузу чурттагга шөлүүге хамаарыштыр бижиттингеп. Ылаңгыя чаа өскелеген анықтардан, ажылдаан болгон чаа спецыалистерден бажың дилээн [illegible] кирип турар. Районда чурттагга тудугларга туттунуп-даа турза, оон саны өзүп болуп турарындан бо айтырыг долуу-оюн шиитпирлеттинмейн турар. Од шыкаш машина, мотоцикл садыг алырының дугайында дилеглер, биллиривишкиннер чоп-чыр шиитпирлеттинмейн турар. Чоннуң хомудал, биллиривишкиннерин сангээр-ажылды райкүүсеком чорудуп келгенинден амыдырал-чурттагга айтырыгларынга хамаарышкан, ажылга киирерин дилээн болгаш оон-даа өске биллиривишкиннерниң эзлери боттарынга тавышкан харыларын алган.

Район Советиниң күүсекчи комитедиң организас-массалыг ажылдарын үзүмү [illegible] эжиждип база он бирги бөш чылдың планның даалгаларын күүседирип-биле бар турар курлавырларны ажыктап тургаш, оон соңгаар үлам эки ажылдаары негеттинип турар. Амгы үеде Советтерниң организас-массалыг ажылы улус депутаттарының чер-чер Советтерининг болгаш улус сөдьларының сонгуулдаларынга белеткелин чедиишкиниг чорударыпте утпаган. Бо чугула [illegible] чаңчылдарны чедиишкиниг эрттирери бо ажылдың деңнелиидеп улусбиле хамаарыжыры барымдаавышаң, район болгаш көдээ Советтерниң күүсконнары тодарган хемчеглерни ажылдап кылыр.

Х. ХЕРТЕК.
Бай Тайга райкүүсеком сөкретары.

Кижизидилге болгаш ооредилге

ПЕДАГОГИКА БИЛИИН—МАССАЖЕ

ЧЗЭРБИ чыл бурунгаар РСФСР-ниң Педагогика ниитилели тургустунган. Педагогика эртемниң чедиишкиннерин киирбээлдиг шинчээдир, пеитередир талазыбиле нарын сорулганы мурнунда салгынар база кижизидилге айтырыгларын сонуурган чоруурлап ол ниитилелдекаттышкан. Ында академиктер, школачылар, ажылчынпар база студентилер, профтехучилищелер сургуулдары, пенсионнакчылар, мунакаттылар база чогаалчылар — ниитилибиле 1 миллион 200 муң кижи халаа туттунган. Ол шыкаш 90 муң коллективтиг кежигүнер — школалар, даадзи ооредилге черлери, будүүлгедер, колхозтар, совхозтар бар.

Ындыг хөй кирижкчилиг организациянның херээ бар бе деп айтырыг тургустунуп кээр чазавас. Чүге дээрге бистиң чурттувуста 14 эртем-шинчилел институттарлыг Педагогика эртемниң академиязы, даадзи, туснай ортумак ооредилге черлеринде, профессионал-техникалыг школаларның башкылырының, кижизидикчилериниң хөй миллион отряды — өске сес-биле чугаалаарга, педагогика айтырыгларынга харыларын чорун турар мергежилдиг хөй кижилер ажыллап турар.

РСФСР-ниң Педагогика ниитилелиниң Төп чөвүлелининг президиумунуң даргазы, ССРЭниң Педагогика эртемнериниң академчизиниң орайлакчы-цпезидентизи, профессор Юрий Бабанский бо айтырыгга мынчаар харылаал:

— Педагогика ниитилелиниң ажыл-чорудулгазы калбак, аргалары хөй, ол мурнакчы дүржүлгелиг ажылдың" чогаалчыларындан ангыда, оон идеяларын чонга тарадып, шинээдип турар. Оны боттандырарында кирип-бүрт чүүлдүүн — радио, телевидениеин, парлалганы, литература, уран чүүлүн чогаалларын ажыглап турар. Бистиң активчилеривистиң аразында чурттa сураглыг кижилер — кинорежиссёр Сергей Герасимов, шулукчу, шин чогаадыкчызы Сергей Михалков, композитор Дмитрий Кабалевский, чуруқчу Борис Неменский, чогаалчылар Анатолий Алексин биле Альберт Лиханов болгаш өскелер-даа бар. Ала-иелерге, дыгырыкчыларга, школаларга, студиялерге, сургуулдарга — күзээн кижилерниң шупшузунга кижизидилге, дугайында янзы-бүрү айтырыгларынга талазы-биле специалистериниң консультациялары тазырымчалыг болуп турар. Чижээ, эрткен чыл дургузунда Москванын чүгле чаңгыс районунга бедии дөрт муңмындыг консультацияларны эрттирген.

РСФСР-ниң Педагогика ниитилелиниң бүгү-де эртем-шинчилел ажылдарын «үш кит» боттандырып турар. Ол даадзи ооредилге черлеринде, техникумнарда, школаларда тургустунган педагогика билиглериниң хөй-ниити университеттерни, анаа ооредилгениң хуусаазы пйи чыл, ында күзээдилер — даадзи ооредилге черлеринде-биле демей эртип турар: лекциялар, семинарлар, доозар бетинде реферативтер таңчалаар. Бистиң чуртувуста он-он муң ындыг университеттер тургустунган.

Шинге, ада-иелериниң педагогикага, кижизидилгеге дугайында [illegible] ооредилгеге кежээ азы дыштанып хүннерде ай санында бир улаа эрттирер кичээлдер, анаа ог-бүле кижизидилгезиниң айтырыгларын көөр.

Үштеп амгы үениң педагогика, кижизидилге айтырыгларынга хамаарыштыр эге организацияларда специалистериниң тогаадыкчы ажылдары. Ол дээрге эртем-шинчилелиниң тайбылбыры, чижээ, ооредилгениң хүн чурумунуң үргүлүн организминге салдарының дугайында шинчилелдер, эртемнерни башкылаарының методикалыг, ооредириниң чаа технологтуг херекселдерни тургузары болгаш өске-даа.

Специалистериниң былган ажылдарының түпелдерин, дүржүлга солуулгалыг чыл санында эртип турар эртем-шинчилел конференциялар, семинарларның чаа ажылышкыннарын үш чылда бир катап болур. Бүтүүлгелиг конференциялар туннеп турар.

Валеоия ПРУТ,
ПМА-ның корр.

Хоорай, суурувустуң

аян-шинчизи

ҮЕЗИ КЕЛГЕН

Өвүр районда «Кызыл тун» совхозтуң төвү Саглы суурлуң аян-шинчизи, суурда кудумчуларның штакетник херимнери, чурттагга бажыңнарының арыг-шевери кандыгыл?

Кызыл-тей суурну кээп көрүп, сонуургаар болзуңарза, кудумчуларда тараан ыяштардаа чок, эргиде турган штакетниктерим сын сокчулап, машина-трактороор-биле таптай бастырып ааапкан. Оларның чыткан орну тас хөвдег апарган кеступ турар. Суур чараш, көрүштүг кыйдыр кестүр кандыг-даа барымдаазы чок. Инек фермазы болган чер-дир деп чугаалал-даа болур. Суурда чурттагга бажыңнарының чанында инектер одаз, үрелген водовоз дескаары, ыштадыр чыылган мүзүрүм-бөн дээрге тейленип, овааланы бергилээн чыткылаар. Чурттагга бажыңнарының девискизэри чүге бир-ле гарааң дег болу бергенин? Чоланачылар, трэнтористер үрелген машиналарның кезектерин, кабиналарын ында-мында онтагылапкан.

Суурнуң нимти арыг-шеверии мындыг кудуну деңнелде, майда-даа тарымал үнүштерлиг бажыңнар ховартаан. Эзи куруг, соңга, хаалгазы бүзүлгеп, үрелген, эзлери ааапкан ажыңнар эңдерик.

Суур чаагажыдылгазынга чыдадың-на Саглы көдээ Советиниң күүсекому хөй түңнүг ажыл-херекгиин чарыгдап үндүрүп турар болганда, ол ажашың ажыл чок чашкаанаып турары кымнарның буруузун? Бо болза Советтиң күүсконнуңуң, партконнуңуң, совхоз директизиязының, ажылчын комитединиң негелде чок удуртулгазындан болуп турар. Ам дээрге чылыг үе келгенибиле бөк-мүзүрүмнерни, дөмир-дезе аймаан бажыңнар чанындан арыглаарын, эдиргаарын көдээ Советтиң күүсекому контрольга алза эки. Суурнуң санитарыяг байдалын кижи эмчилери хынап, хайгаарал чөвүртпайн турар. Чылыг үеде бөк-мүзүрүмге, ымыраа-сээк көвүдээш, ынзы-бүрү аарыг-лардан кижилер аарыыр болгаң. Анаа удур хемчеглерни көвүдээ Советтиң күүсекому, кижи эмчилери организастап чөрүдүүр үези келген.

Д. ООРЖАК.
Өвүр район.

Ниитининг байлаан хумагалаар

ТООМЧА ЧОКТУҢ УРЖУУ

Тес-Хемниң Самагалдай суурда чамдык магазиннериниң [illegible] башкылыг чоруур пегелдеелинге четпес. Оон улампдан магазиннерни үредеп ойлаар чорударга оруқту ажыдып турар. Моңаа чижек чылдыр алырга. 1982 чылдың бирги кварталында Самагалдайда № 21 аш-чем магазинниг 5 удаа чаңгыс черден үрэп киирип, күрүнниг өртен-тиг хөй баранның ооралаан. Сарга [illegible] ындыг-даа турда, райкүүсекомуң иштенки херектер калдынының истекилери хынаалда үеэнде магазинниң [illegible] быжыглады багай болганындан үрээп дээрэзи тып илереткен. Оны үвйладып, хемчег алырыбиле райпо баштаар черниге РСФСР-ниң Кеземче чорудулга хөвүлүүнүң 120 шүүлүүнүң [illegible] Кутчар [illegible] бижик чорутқан. Истелге ор-гитальный [illegible] райпо баштаар черя тоовааң, чарымаяа бербейн, эде кылбайн турда. ийи дутаар ол-ле үрээп чердеп кирип ооралаан. Кеминг херектин ёөрүлдезинкылырга, мурнунда үрээп чеңаң кылбаанды ылгаан. Оон соонда ол-ла магазинниң үш [illegible] ойлаар. Хүтүрүүлдарының талазындан шак мынаг иетелде, харыларга чогуудан күрүне когаралга таварылып турар.

Ол шыкаш 1982 чылдың март 24-тен 25-че дүнезинде ранпочуп дөрт магазинниң чаңгыс дүне ооралаан. Чылдагаанының чаңгыс — магазиннериниң техникпиг быжыглалының бөгөйү. Ирагы таңчылыгларының харыларга чогу. Райпонуң талазындан таңчылдар шиңи ап турары шүүт четпес. Магазиннерни үлээп алган кайбак таварылгаларны бөгөй-даа ооралап. когарал чедирип турган таварылгалар бар. Таңчылдаар ажылдарга [illegible] шиеттерни чергелеп кижилер үлээп алыр. чүгле ачырык дутлаар сорулга-биле чок болза кырган, инвалид кижилер таңчылаадыны алган болгулаар. Таңчылдарга дүвеси үеде турар таварымчалыг ораал кылып бербес, телефон [illegible] болбаан үлээдиба. Ынзан чамдык эки кижилер [illegible]

Байлал мындыг турда райпо баштаар черя чүнү бодап турарыл? Райопда ооралар кирбээн магазин барык чок, күрүнниг өртен-үнелиг бараавыл ооралап, сөөчүгдап турда ниижи капчаа дүвүреес бөөр. Чылдагаа черя магазиннерниг кайтпал сөптелгенин кылып, хөй түшүүг акшапы үндүрүп турар, а херек кырында техникпиг быжыглалынче сагыш салбас, чүгле чүтайлап, шалаазы будуп каар.

Истелге органның ылереткен четпестерни Тес-Хем райпо баштаар черя моон сөптеар капчаар бодап турдоңа [illegible] шиитпирлерни хемчеглерни алгаш, кооперацпя херектээнин алгаш, бүрүнниг кадагалдыг турарын хамаарыжыры чугула-дыр.

Ч. СҮНДҮЙ.

Хүлээлге күүселдезин хынап тур бис

ДААЛГАЛАР КҮҮСЕТТИНЗЕ-ДАА...

Чадаананың хлеб заводу — Чоон-Хемчик районуң хоочун будурүлгелериниң бирээзи. Хой чурттакчылыг районну хлеб, будочка кылыглары-биле хангырар хүлээлгезин ук коллектив эртирээн дөрт айларда багай эвес күүсеткен. Январь — апрель айларда барааның продукция будурериниң, ону сайгарарымың планын 104,7 хуу боттандырган.

1. ШУДУРГУ АЖЫЛ-ИШ

Социалистиг хүдөлмөриниң планнығ онаадаларының күүселдезин будурүлгениң дериглелериниң чүрүүшкүзү чон ажылдарда база шын ажылдап турар кижилериниң кызымаккай ажыл-ижилериниң, алырының мергежилиниң хамаарыжыр. Хооюуң будурүлгезиниң хлеб, будочка быжырар цехтериниң хой чылдарының дургузунда турум ажылдап келгенинер хой.

Хлеб быжырар цех хой кижилиг коллективтиң. Шупа дөрт эдлер бар, үлүг бүргүзүн хоюшкак мергежилдиг дөрт ажылдаан ирээлери, шупаа даалгаларын бүрүн күүседир дээш шудургу ажылдап турар. Цехтиң эдлегелери арааның чаруштут. Оон түңнелин ай, квартал саңында үндүрүлүп, тиилеттиг калтаан тодарыкшыл оларның чедиишкинин хөйге дамнаан келген. Хлеб быжырар рөүте он тыл ажылдаан дүргүлгелиг мастер Татьяна Монгушуң эдлээ ябазының чылдың бирии кварталында хлеб быжырар даалгазын 102,5 хуу күүсеткеш тиилекчи болган. Мурнакчы эдлег планнаан ажыр 3 тонна хлебти быжырган. Хооюуң мастерлер Татьяна Монгуш-биле Галина Ондарның эдлегелери күш-ажылчы маргылаалары арааның чарыш алганнар. Апрель аңда оларның күш-ажылчы чарлыкшыл түүнээргө Т. Монгуштуң эдлээ мурнаку одургуже үнүп, алган хүдөлгезин ажыл терекке 101 хуу боттандырган. Майның күш-ажылчы эдлүүн олар багай эвес эгелеп, оң бирги тергүүлелиң планнығ дөйгазыындан 1 тонна хлебти ажыр будурүп, хереглекчилерге чоруткан. Холуушкак мергежилдиг шинчилер — быжырыкчы Светлана Монгуш, Кара Сарыглар, Людмила Монгуш хлеб быжырар хүдөлгезинге хөй чылдарда бараан боом келген хептүүлер.

Чылдагаан чок черге ажылдап үнер кижилер үк будурүлгеде чок. Ынчангаш оон ажылчыларны хөй чылдарның турум ажылдап келген. Оларның бирээзинге булочка быжырар цехтиң мастерэ Е. И. Иванова хамаарыжыр. Елизовна Иванова пенсияже үшээ-даа, ам-даа ажылдавышаан. Оон үндүрүлгениң чүүлдүн кижи бар. Олар база-да булочка кыдыгаанның бижырар дээштиг ай, квартал саңында күүселиң кижилер.

2. УРЖУКТУГ ШАПТЫКТАР

Хлеб заводунуң коллективи эдлег үлүүнүң планныг даалгазының күүселдезин дээш шудургу ажылдап келе дээ, оларның хамаарышпас чылдагаанының үржүүнден быжырыгнаан хлеб, будочка кылыглардың шынары багай болуп, брак продукция будурүлгер таварылгалар бола үргүлээ бээр. Оон чылдагааны чүдел? Ону тодарадыры-биле будурүлге чорудулгазының эргелекчизи К. М. Донгак биле чугаалаштывыс.

— Бистиң коллективтиң ажыл-ишчилерин колдуу хөгжүүнер. Ынчангаш олар будурүлге чорудулгазының технологиялыг ажылбарларын бүдүүжүн билип алыр дээш, ажыл-агыйның чедиишкинниг ажылдарын дамчыштаан. Оон түңнелинде изиг суургуже суктуглаан хлеб составын, чүвелерин, 2-3 тонна хлеб үндүр бадыткаттынган. Ону белетекшеринге 1,6 тонна долган чарыгларттынган. Чоонуң чиир чемин белеткеп кылыр долган төнүүн чидер эдлег эвес болгай. Ону будурериге хөй чарыгдал үнер. Үк заводче электри энергиязын дамчыдып турар подстанциязының ажылдакчылары маргылаалыг ошкеп чылдагаанын баш үлүг ыңнаттаваан база ону дарый кылыр хемчегни дүргеп ап чүүлдерин шеригээ ажылдакчылары дээш төнүүн албаан. Хүн түргай чарыг кандыг-даа сагындырыг, недээ чокка бо-ла оже бээрин коллективтиң ажылдакчылары хомудал-биле чугаалап турулган.

Белеп болган продукцияны соврүүр автомашиналар-биле болгаш электри энергиязы-биле хандырылга үзүктелишкиннинг болуп турары завод кыдыгаанның деңгээлиг ажылдаарынга тарымча чок байдалдарны тодарадып келген. Районуң партия, совет органнарының үдуртукчулары айыттынган четпестерни дарый чайладыры-биле дээштеге хемчеглерни ап чорударын үе пеген келген.

М. ОНДАР.

БӨМБУРЗЕКТИҢ СУДАЛЫ

СЭТА болгаш ПМА: КЫСКА ДЫҢНАДЫГЛАР, ТАЙЫЛБЫРЛАР

ТАЙБЫҢНЫҢ ИДЕПКЕЙЛИГ ПОЛИТИКАЗЫ

БЛКСМ-ниң XIX съезизинге Л. И. Брежневтиң чугаазы делегтейге аажок удуг үнелээшкинниг болдурган. Ол чугаазы бүрүн азы тодаргай допгуулга кылдыр дамчыштынган, дээштээн информация дамчыдыкчыларын, радио болгаш телевидениеге ону ССРЭ-ниң даштыкы политиктиг угланылышкынының принципиалдыының болган чайгылыш чогуунуң, Совет чүрттүн тайбыңга ханы ынакшылдыының чырыткымаачок болгаш бүзүрелдиг бадыткалы-дыр деп, онзаалап демдеглеп турар. Совет даштыкы политиканың идепкейлиг шапкының, күзел-сорулгаларының болгаш боттуун, тайбыныны камгалаар болгаш быжыглаар, боо-чепсекүн эдлере бүдүрериң болдурбас дээш демиселге боттуг деңгилгенин чедип алыр деп, Совет Эвилелиниң чайгылыш чок шинтпирлиниң хайгааракчылар демдеглеп турар.

Даймының болгаш тайбыныны салым-хүүзу стратегтиг боо-чепсектерни кызыгаарлаар болгаш кызырар дугайында совет-америк дүтүржүшкүүн чедип алынарындан азы алдынчылыкпан дыка хамаарыжыр деп, **Чехословак телевидение** демдеглээн. Совет Эвилели — ону бодунуң чугаазынга Л. И. Брежневтиң бала катап бадыткаанын ышкаш — кымның-даа арге-ажыктарын дора көрбес, ак сеткиллиг, чөптүг дүтүржүп алышкын дээш туржүп турар. Тайбың талазы-биле бодунуң принципиалдыг политиказынга шынчы ССРЭ — стратегтиг боо-чепсектерни боттуу-биле кызырары дээш, бот-бодунуң айыыл чок чоруунун дүрүм ёзугаар арге-ажыктарын барымдаалап, деп эргелиг болгаш бир домей

. . .

Улус-таарының тайбынын болгаш айыыл чок чоруун хандырарынче, улустар аразында дүшкүүрүүт чорукту чавырылдырарынче Совет Эвилелиниң чайгылыш чок чүткүлүүн Л. И. Брежневтиң чугаазы база дагыны көргүскен деп. **Москва радионуң болгаш телевидениениң** тайылбырында чугаалаан. Деп эргеге болгаш

дүжүрериниң хол айтырыгларын дугайы АКШ-биле чугаалажыышкынынарны өгелээринге ССРЭ-ниң өскерлиг чок белеңниниң дугайын сөвет үдуртукчу негелээн. Л. И. Брежневтиң чугаазы — дайынның болгаш тайбыныңың эң чугула айтырыгларын Советтер чүрттүүн боттуг ёзу-биле көрүп турарының чырыткылачак хөрөнгө-дыр, СЭПВ-ниң болгаш Совет күрүнениң тайбынга ынак чайгылыш чок политиказының бүзүрелдиг бадыткалы-дыр.

. . .

Стратегтиг боо-чепсектерни кызыгаарлаарының болгаш кызырарының дугайында чугаалажыышкынынарны дагыны өгелээринге АКШ-тың белеңниниң дугайында президент Р. Рейганның медегелээн Л. И. Брежнев шын угланышкынче балыг кыллыр тодарадың көргүскен деп, АП дээр америк информация агентилези Вашингтонга Онзо-биле кады совет удурткчу чугаалажыышкыннар дорааа-ны шын ут-шинелиг деңгеериниң чугулаазын онаалап демдеглээнин, америк чүрүш-бодал шүүт-ла чаңгыс таалыг будуттуг болуп турарын болгаш АКШ-тың шериг талазы-биле артык күштүг болган турарын чедип алырынче угланганын, амгы үеде АКШ-тың күжениишкинниң будурүп турары стратегтиг боо-чепсектерниң ыңдыг хевирлерин чугаалажыышкынарга чер-де хамаарыштырбазын Баттыышкан Штаттарның күзел турарын айыткан. АКШ-даа. Совет Эвилели-даа стратегтиг байдалдың доктаап турумчуй бергенин үреп болгу дег хемчегерын алёзын Л. И. Брежнев деткип чугаалаан деп, АП агентилел дыңнаттынган.

. . .

Боо-чепсекти эдлере будүрерин болдурбазы-биле холбаалыг эң чугула айтырыгларны чугаалажыышкынынар столуга шинтпирлерин Совет Эвилели база кадап сананыдыг тур деп, барыын-германн **ДПА** агентилел дамчыткан.

(СЭТА).

КОЛ АЙТЫРЫГ—ДЕВИСКЭЭР

ДЕЛИ. (СЭТА). Анаа Индияның чазааның түңнай телээлекчизиниң парлалга конференциязы боон, ийи чурт аразында харылзаалары чогумчалыг болдурарының дугайында индий кыдат чугаалажыышкынынарның баштайгы хүнүүн түңнелдерине оны тураскааткан. Талазар чөрт комиссияны тургузарын дүтүржүп алганын ол дыннаткан. Олар дээрге, кызыгаар айтырыгының, культура эртем болгаш техника база экономиктиг кадыг ажылдажынганың айтырыгларының талазы-биле комиссиялар болдур.

Чазак черинин албан ужурунда төлөөлекчиниң Индияның барымдаалар туружунун дугайын чугаалаавш, индий тала Делиде амгы чугаалажыышкынынарның колга айтырыг девискээр чергер айтырыгларын шинтпирлээри боон турарын онаалап демдеглээн. Тодаргайларга, Кыдаттың эжелеп алганы индий черээрин аналга кызыгаарлаштыр чарын каары эвес, а ледир эндерн боон турар. Бо талазы-биле чогум кандыг дүтүржүлга чедип алынарындан ийи чурттар аразында өскедаа адырлар талазы-биле харылзааларының моон соңгаар хөгжүүнү хамаарыжыр апаарын ол чугаалаан.

ЧАДААРДА КЫЛДЫНГАН БАЗЫМ

БРЮССЕЛЬ. (СЭТА). «Чаңгыс алй» кодээ ажыл-агый политиказы деп адаар үүлү ЕЭҮ-ге шыгтыы согуттуу кылган. Европаның экономиктиг ниитилежилгезинге үнүүр ажыл-агый министрлеря Лондонуңуң шыгтыы үтүрүлчүлгениң боон турза-дыр, хой кежиинин бадыладыкшыны-биле 1982-83 чылдарда «соңнуң» кодээ ажыл-агый программазынга салыр артектерни доктаадырынга бүзүлешүүтүн (ниити чорудулгезинден) принципиринден ойталаар деп шинтпир үндүргене. Ынчангаш 16 чыл мурнунда тургускан ЕЭҮ-ниң аграр айтырыглар талазы-биле шинтпир хүлээп-кыр чүүлүү чедилеп-дир.

«Садыг алыр артектер дугайында айтырыг үүтүлчүлгениң үеним дургузуурда ол ниитилежилгени силгип келгени билингир.

«Шинги рынокчуң» чүрттарының хой кежиинин кодээ ажыл-агый министрларын эң талазарда базычы кылып — хой кежиинин бадыладыкшыныбиле садыг алырының чаа ортектерин доктаадыр шинтпир хүлээп алганнар. Үк черинге хайгаарактыларының базан турары-биле алырга, ЕЭҮ-ге ол моон соңгаар улуг үржүктарны таварыштырып болур Англи телээлекчи П. Уокерниң медегээни-биле алырга, чогум-на консенсустуң принципи ЕЭҮ-ге Великобританияның кирүүшкин бай үүр көргөн чүүлүн негелээн болган

Хамаарышпас чорукту чаалап алган хүнүнден бээр 20 чыл оюн Алжирниң Улус-демократтыг Республиказы бо чылдың июльда демдеглээр. Колониалдыг эртикен үениң үржүктарын ажып эртпишаан, чаа Алжир бодунуң үлетпүрүн тургузуп, кодээ ажыл-агыйны чедишшинниг хөгжүдүп, национал кадрларны белетеп турар.

ЧУРУКТА: Аннаба хоорайның хевири. Ол дээрге чурттуң чөөн талазында эң улуг порт, чугула үлетпүр төвү болуп турар.

СЭТА-ның фотохрониказы.

ОЗАЛДЫГ ОРУК-БИЛЕ

ЛЮКСЕМБУРГ. (СЭТА). Соңгу Атлантика эвилелдиниң чавүүлениниң сессиязы ол белүүлелиишкинниң киришкилерэ 15 чурттуң даштыкы хереглер министрлеринден дейлеринге аналга боон эртикен. Аналга боо-чепсекти немей бүдүрүп, сайзырангайжыдарының, шериг бюджеттериң көмүдедиринип, а оң ышкаш Чоон болгаш Барыын үүктер аразында харылзаалыг чугаалажыышкынынарны, белүүлелиишкинниң политики байдалын чугаалажыш көргеп.

НАТО-нуң чатырыкчы белүүктери сөвет шериг ыяжаныышкыны» дээр хөөзүн чүүл-биле боттарының аймаадыг чүткүлүн чазырып алган, анаа болгаш идрөлүт-даа боо-чепсектериң шыгжамдырларын улгаттырарын үргүлчүлдээр чорудулгаларын, түрлүү дайынның хереглелээн чүүлдерин, ооң дээрге ракеталарын, бүдүүлелиишкинниң политики байдалын чугаалажыш көргеп.

НАТО-нуң чатырыкчы белүүктери сөвет шериг ыяжаныышкыны» дээр хөөзүн чүүл-биле боттарының аймаадыг чүткүлүн чазырып алган, анаа болгаш идрөлүт-даа боо-чепсектериң шыгжамдырларын улгаттырарын үргүлчүлдээр чорудулгаларын, түрлүү дайынның хереглелээн чүүлдерин, ооң дээрге ракеталарын, бүдүүлелиишкинниң политики байдалын чугаалажыш көргеп.

Дыңнадырда «авилелдиң шериг шүүү-шыдалыңа уазы улгаттырарынче, «коруудун, сүрүлдүшкинин» системазын деткиринче кийгырыглар долган. Сессиянын киришкилери НАТО-нуң «ёзулуг чавырымышкынча» чүткүлүүнүң дугаында чулчуруушкуннерге чагыннын алган, мурнукталы чанчылын ёзугаар, делегтенде дүшкүүрүүт чорукту күштелгенин социалистиг чүрттарның кырынче чаа кааркын ораалажын турарлар.

ВАШИНГТОНГА ЧУГААЛАЖЫЫШКЫН

ВАШИНГТОН. (СЭТА). АКШ-тың президентизи Р. Рейганның болгаш Вашингтонга барыы чөрээн Австралиянның премьер-министри М. Фрейзерниң аразынга чугаалажыышкынынар америк пөө-чыдалага болган Баннтаавстиг чеди көк чүрттарның удурткүлүүрүнүң үжүрлиишкинны бо чылдың июньда Версалда болур. Ацаа утказ-кыр садыг-экономиктиг айтырыгларны президент болган премьер-министр көзүүнда чугаалажыш көрген деп, солуунар билелээ.

Барыын Европаның чүрттарында ажыл чоктарның, сонгуун соонгу үеде ведичей көзүүлэри-биле холбаштыр сагыш човаашкынны Австралиянның премьер-министри чугаалажыышкынар соонгуже ракеталга профессиональга илергейлээн. Ол чүрттарда ажыл чоктарның саны амгы үеде 30 миллион кижи ашкан. Ажыл чок чорук Барыын үүктүң сонгаа чүрттарынга шыңгыг кыжанышкыны болу берген төлөөде, ажыл чок чоруктуң айтырыны дүргеп шинтпирлээри негеттинип турар деп, ол медегээн. Барыын чүк чүрттарында акша болгаш садыг херээн таварыштырар механизмнер кризистиг байдалды ажыш эртер шинжа чок дээрээн хүлээп көөр ужурга Фрейзер таварышкан.

Барыын чүк күрүнелеринде акшаа-ахчыг барааларының чорукчуларының уруунда Австралия дыка ыяжылаан дээрээн ажыр ак парлалга демдеглээн. Австралиядан баранналарын Барыын чүк чүрттарынга экспортуур ыяжаларын Австралияның премьер-министри Австралияның амгы чаага изиг-кайлы деткин турарының түңнелинде Фрейзерниң хомудалдарын Ак бажыңга сагыш човаашкын биле хүлээп алган деп хайгаарактыр демдеглээн турар. Америк шериг баазаларын тургузарынга бодунуң девискээ-рүнүн Австралия бергени АКШ-тың болгаш Австралиянның аразынга шериг кады ажылдажылгазының айтырыгларын австрали премьер-министри болгаш АКШ-тың камгалал министри К. Уайнбергерниң аразынга ужуражыышкынының үезинде чугаалажыш көрген.

ӨЙТУР ШАПКАН

ЛОНДОН. (СЭТА). «Аңгылаар чер дугайында хөөнүү телевизиледин» англи чазактың парламентиниң замыныктыр күштүг ыяжлы бадыткаттыкар дээш оралдажыышкыннарынга Великобританияның правительствазы шинтпирлээн биле удуралыын, аңаа өйтур шаңыышкынны берип турар. Ажылчы чонналдың профессиоледеринге каттыжарын хөөйлеп-дүрүүн бүүлүү шаптыктаарын айтыр ужурлуг ол ыяжлыг хөөйлеп телевидиле бүдүүлге эдлерине ажыл сөөгдашкынының киришкилерин беттарының турары-биле ажылдан үндүрер, профессиоледеринин удуртукчуларын судка киирер, тергиишпинарны хөй түңнүт акчага торгаар эргеин бээр ужурлуг.

Англи профессиоледеринга шимчээшкинни сагындырар дээш консерваторларның ыяжлы-биле ол ыяжлыг ажылчыларның организастыг шимчээшкининден кортканының дөрөчиин-дир деп. машина кылыр үлетпүрүүн ажылдакчыларының профессиолединиң чиңгине секретары Кен Тилл Лондонга болган митингиге чүве чугаалаан айыткан. Ажылчы чонналдың амылыыр дединиин үлам күүседир, демократтыг эргелерни кыыгаарлаар, ажылдаар дээрин үдуткаар талазы-биле бодунуң чорудуп турар политиказында профессиоледерге шинтпирлин-биле удуралыын, өйтур шаңыышкынны кылырын англи чазак база биилеп турар деп, ол демдеглээн.

Лекция пропагандазы

МЕРГЕЖИЛДИГ, ДУЗААРГАК

— Илья Васильевич бо удаада база кончуг солуун лекция төгүлдүр.

— Сонгургаанымдан үе эртеним биледим барып-тырмын.

— Оон биларлыг-даа кончуг-тур, чугаалап турда сес, домаанда чечен, мергейин көрбес бе.

Лекция соонда тарап чаңыл турган кижилерниң ыңдыг чугаазын дыннаан мен.

Чиге состүп мастери ыңдыг ажылдыг?

Илья Васильевич Перфильев-тир. Тывада районуң санитар-эпидемиология станциязының улуг эмчизи. Улуг шыырак мага-боттуг, чазык-чаагай ажыл-шөлүүлүг, ре-дуг, баштак эмчи. Илья Васильевичиниң Бай-Хем районнуң төвүнде үзүк үдээлээр. Ажыл ажыы-биле ол кайыл даа чеде бээр. Механизаторлар, төлүүлүлер, малчыдар, өөренчилер болган ыяжлыг-биле-даа ол ажык чугаалажыр, лекция, беседа

ПИОНЕРИЯ МАРШТА

Бүгү-эвилелдиң В. И. Ленин аттыг пионер организациязының 60 чыл болган байырлалын республикалыг пионерлери солуун эртиришкилеп, боттарының кылган ажыл-херектерин түңнеп чугаалашканнар. Пионержи марштың маршруттарының айы-биле уругларга ажыктыг ажыл-шинни хөйүү бүдүргеннер. Чүе-чүге топпа демир кескиндиин, саазының аймаа, шинтиниң малынга бүрү чыры, сиген белеткелиинге киржилге, тимуржу ачы-дуза дээш чүү чок дээр. Хоорай, ууруларының чаагайжыдыглазын, бойдус камгалалы, төрээн черин өөрүпри, интернационалчы найырлыг харылзаалары, делегейге тайбың дээш демиселге үнүп кадары база пионерлериң кылын турар ажылы...

Найысылалдың пионерлери юбилеинге тураскаадыкан дружиналар слёдун эрттирген. Тывилекчилерни илередип, оларның ажыл-херектерин түңнээннер. Кызылдың пионерлери 158 тонна демир кескиндиин чыганнар. Саазын -айма база хөй, ылангыя хоорайның № 3 школазының пионерлери өң хөйүү чыганнар. Хоорайның дружиналарында 120 отряд багай демдек чок өөренип, пионержи юбилейин уткаан. Найысылалдың № 1, 4, 8 школаларының пионер дружиналары бүрүү-биле багай демдек чокка өөренип турары дыкталга телептиг өөредилге дээрге уругларның кол хереэ болгай.

Майның 19-тун хүнү. Хүндүскүүнүң өйи шак четпээнде-ле хоорайның төп шөлүнче байырлал ыяу-биле коттаргеш, торл, барабанныг пионер дружиналары оң-бо чүктерден чыглып эгелээн. Ленин шөлүнде музыка чаңгыланган, кызыл галстуктарлыг, өң-баазын пилоткаларлыг, дружиналарының туктарын хөлбеңнеди туткулаан, болүк-болүк чыскаалганнар турар черлерин эдегилеткен. Бүгү-эвилелдиң В. И. Ленин аттыг пионер организациязының 60 чылынга тураскаадыкан байырлал — хоорайның пионерлериниң марш-парадының эгелээрин фанфарларның чаңгыдыүнү медээлепкен. Аас-кежиктиг совет уругларга боттарының өөрүшкүлүг байырлалын тайбың чаагай аяс дээр адаанда утпуп турар. Чүрттүн пионерлерни горн, барабаннын өткүт үнү алдан чыл дургузунда сорук киирип, пионержи маршталре кыйгырып чоруур.

Байырлалдың алчылары — пионер шимчээшкинниң болгаш революциянның, дайынның, күш-ажылдың хоочунналары, хоорайның партия, совет, хөй-ниити организацияларының төлөзлери В. И. Ленинниң тураскаалыының чоогунга тургускан «Отряллар демделиңер! Томаанывыг!» деп команда дыңналган соонда, хоорайның «Факел» деп пионер штабының дарганы Данияр Чечек рапортту берген. Пионер организациязының хоорай төвүлелиниң даргазы Т. И. Перфильева чыылганнарга байыр чедирип чүве чугаалаан. Наңысылалдың пионерлериниң байырлалга күш-ажылчы рапортунун дугайын оң чугаалавышаан, хоорайның № 1, 4, 7 школаларының пионер дружиналары шалыпчы деп аттыг болганын дамдеглээн. Ылангыя № 4 школавың Павлик Морозов аттыг пионер дружиназы республикавың пионерлериниң өмүнээзинден ВЛКСМ-ниң XIX съездизинге рапортка ат сөзүр эргени чедип алганы онзагай мактанчыг. Ук школаның пионерлериниң төлөзлекчилери В. И. Ленинниң тураскаалынга чечектерни салган. «Факел» штабтың төлөзлекчилери база корзинкада чечектерни салган.

«Зарница» деп шериг-спортчу оюн ёзугаар пионерлериниң парадының командылакчызы шериг албанныг улуг лейтенант эш Масловтуң командазы-биле марш-парад өгелээн. Совет Эвилелиниң Маадыры Михаил Буктуев аттыг № 1 школаның дружиназы парадты ажыктаан. Оон эгелээш-ле Кызылдың № 2, 3, 4 дээш шупту школаларның дружиналары шөл-биле ыр-шоорлуг чиртиледир базып эрткеннер. № 14 школаның пионер дружиназы эң-не чиге базып, кыйгы чугаалардыг өткүт тода ыр-шоорлуг эртилер... Уругларның хөглээшкинин хоорайга оң хун кежээге дээр уламчылаан.

Б. ДИРЧИН.

ЧУРУКТА наңысылалдың пионерлери Ленин шөлүнге болган марш-парад үезинде.

О. ОХЕМЧИКТИҢ фотозу.

Бүгү-эвилелдиң В. И. Ленин аттыг пионер организациязының 60 чылынга

телевидение

МАЙ 21-ДЕ
БИРГИ ПРОГРАММА
МОСКВАДАН

8.00 —«Үе». Информастыг программа. 8.50—Эртенги гимнастика. 9.05 — «Угулаалыг тоол». Мультфильм. 9.15 — «Декабрь 20-ы. Хөй сериалыг уран-чечен телефильм. 3-кү серия. 10.20 —ССРЭ-ниң улустарының дөгжүм чогаалдары. 11.05 — «Депутаттар Советиң». Документалдыг телефильм. Владивосток Советиниң баштайгы даргазы К. А. Сухановтуң дугайында. 11.35 — Телемедээлер. 11.40 — 14.15 —Чаңсар. 14.15 — Телемедээлер. 14.35 —«Глаң суурга келген». «Силерниң хлевиңер». «Силерниң хлевиңер-бир, уруглар» деп документалдыг фильмнерниң программазы. 15.15 — ССРЭ-ниң улустуң артизи Б. Рудешконуң болгаш делегей конкурстарының лауреады Л. Тимофеевааның концерти. 16.00 —«Билиң алгаш, мергежилдиг бол». Школачыларга эртем-билимниңниг программа. Совет Эвилелиниң Маадыры, ССРЭ-ниң үжүдүкчу-космонавтызы В. Д. Зудов дамчыдылганы чоруур. 16.45 — «Орус чугаа». 17.45 —«Москва болгаш москвачылар». 17.45— «Хөглүт аялгалар». 18.00 — ВЛКСМ-ниң XIX съездизиниң хүн демделээн.

КЫЗЫЛДАН
18.30 —Телемедээлер.

МОСКВАДАН
18.45 —Бөгүн делегейде.

КЫЗЫЛДАН
19.00 — «Азия төвүнде». Информация-публицистиг программа. 19.30 — Чарлалдар. 19.40 —Мультфильм.

МОСКВАДАН
19.50 — «Декабрь 20-ы» деп хөй сериалыг уран-чечен телефильмниң баштайгы серии. 4-кү серия. 21.00 —«Үе». Информастыг программа. 21.45 — Курженин үлегерлиг улусчу Сонгу орус ырык, конперти. Оон дараазында — «Бөгүн делегейде» деп информастыг үндүрүлге.

ИЛИГИ ПРОГРАММА
МОСКВАДАН

12.00 — Англи дыл. 12.35 — ПТУ-нуң өөренүчилериниг. Физика. Механика болгаш бурганнеги механизмнер. 13.05 — «Башкылар сумазының турар». 13.35 — География. 8-ки класс. Орталаң Азиниң экономиктиг районы. 14.05 — «Идет дугайында бижии турар мен». Л. Собиневтиң чогаалларының ярлыларындан. 15.00—Совет монумент болган портрет скулптуразы. 15.30 — «Биологтар дээн. шинчилеп турар». «Чылчыларга хамчылар хоолайдаро» деп эртем-нептелдиг фильмнерниң программазы. 15.50—Телемедээлер. 16.00 —18.15 — Чаңсар. 18.15 —Телемедээлер.

КЫЗЫЛДАН
18.30 —Телемедээлер. 18.45— «Аас-кежиктиг тывар дээш» Фильм-концерт.

МОСКВАДАН
19.00 — И. Штраустуң чогаалдары («Орбита-3»).

КЫЗЫЛДАН
19.50 — Документалдыг фильм.

МОСКВАДАН
20.00 —«Тамчыктыг үлүлер, чаштар!» «Үш өөнүктер». 20.15 —«Аныяктар аярлеринде». 21.00 — «Үе». Информастыг программа. 21.45 — «Моя найдын —кырган авай болгаш». Уран-чечен телефильм. 22.50— 23.10 —Делегейниң талак терге маргылаалары. ГДР-дең дамчыдылга.

Редактор В. С. ШАРАВИН.

Аарал

Бөгүн республиканың чамдык черлеринге чаъстаар, дынмыроор. Сонгу-барыын үүкче угланышкыныг хаттың дүргени секундада 9—14 метр чедер, чамдык черлерге дыка дыңмыыр. Агаарның температуразы 15-20, чамдык черлерге 8-13 градус чылыыр.

Кызылда дүне чаар, дынмыроор. Хаттың күжү «Е»-йиле секундада 18.23 метр чедер. Агаар дүне 0.2, хүндүс 15.17 градус чылыыр.

КИНО

МАЙ 21-ДЕ

«НАЙЫРАЛ»: «Менге шыпкышмыым» 9.30, 12.10, 17.20, 20.00. «Кай баарыл ол» 15.00 шактарда.

«ПИОНЕР»: Киночымынды» 9.10 шакта. «Алдыгы» 11.10, 14.40, 16.20. «Ол оол чавыя келген-дир» 12.30, 18.20, 21.00 шактарда.

«КАА-ХЕМ»: «Тимур болган оон командазы» 10.00, 13.10, «Ангар-18» 15.00, 16.50 18.40, 20.30 шактарда.

«Шын» солуннуң редакциязынга дуржулгалыг машинкачы дарый негеттинип турар.

Бо чылдың май 22-де, хүндүскүнүң 12 шакта, Культураның болгаш дыштанылганың Н. Гастелло аттыг парыгының Ногаан театрынга «ССРЭ-ниң ДЕЛЕГЕЙ БАЙДАЛЫНЫҢ ДУГАЙЫНДА» лекция болур. Ону РСФСР-ниң «Билиг» ниитилелиниң лектоору В. И. Корниенко (Москва) номчуур.

Абонемент ёзугаар киирер, билеттерни Ногаан театрның кассазында садып турар.

КАИ экраны

АКТИВ САНЫ НЕМЕШКЕН

Быстың чуртувустуң пайысылалы Москвада машиналарның саны чедиг чүе муң ажып турар болганда ала автомобиль чорудар чолаачы кижиге дыка-ла парып. Аңаа бүгү талазыг, билиг, аважыгыр чорук херек.

Ынчангаш, чоокта чаа ССРЭ-ниң Журналистер эвилелиниң Москва организациязының киржилгези-биле пайысылалдың хөй тиражтыг солуннарының, фабрикаларның болган заводтарының радиодамчыдылгазының ажылдакчыларынга дээш пропаганда ажылын чорудар талазы-биле конпың аразынга орук шимчээшкинниниң эң-не аймыл чок боюре болуп эртикен.

Парлалтага киришкен журналистер-биле кады КАИ-хөй саннаг ажылдакчылары база бо талазы-биле идепкейлиг ажылдаан.

Ол конкуретүң соонда пайысылалдың хөй тиражтыг болган хоорай солуннарының корреспондентилер активиниң саны база немешкен. Аңаа ССРЭ-ниң Журналистер эвилелиниң Москва организациязының ажылчын корреспондентилериниң М. И. Ульянова аттыг университединиң доозукчулары база немежир. Ол өөредилге черн элээп каш айлаа иеругунна КАИ эргелелинге ажыттынган.

Чолаачыларның болган чаңгыс кижилериниң аразынга агитацияга ажылын чорударынга чаа-чаа хевирлерни дилеп тыварыг» уламчылаан турар.

КОНТРОЛЬ ХЕРЕК

Орук шимчээшкинниниң айыыл чок чоруун болдурбазының хемчеглерин будуулелер, хөй-ниити организациялары, чолаачылар, хууда автотранспорттуг хамаатылар долузу-биле эң-даа чедир чорутпайн турар. Оон уламдаы чүге апрельде 37 аваа-ондаак болган. Оон уржуундан чамдык кижилер амы-тынын өскүнген, 33 —кемдээн.

Автотранспортка аваа-ондаактарның чылдагаанын истеп, аналитеп көөрге, дараазында түңнел үнген. Автотранспорт будуулелериниң, албан организацияларының чамдык удуртукчулары орук шимчээшкинниниң айыыл чок чоруун болдурбазының хемчеглерин албайн турар. Машиналарның үнүүшкүннери, орукка шимчээшкиннери, ажыл соонда тургуушкуннарны доктаамал контрольда тургуступмаан. Чижээ, Кызыл хоорайга эртирген рейдилерден тодараны болза, ажыл шагының дашкаар болгаш өске-даа үелерде чамдык күрүне машиналары чурталга бажыннарының чанында турар болгулаар. Бо талазы-биле байдал «Сельхозтехниканың» районнар аразының каттыжышкынында элээп багай. Ажыл шагының үезинден аңгы үеле, тыванның суббота, воскресеньеде контроль чыында барык чок. Ону чамдык кижилер ажыглап турар. Бо черниң удуртукчулары чогуур хемчеглиг, ам автотранспорт шимчээшкинниниң контролун чорудар ужурлуг.

База ол шыкаш Бии-Хем, Барыын-Хемчик, Тес-Хем, Танды районнарның совхозтарының, албан организацияларның. Көдээ ажыл-агый министерствозунуң будуулелеринде автомашина ажыглалының четпестер хөй болуп антыпшаан. Чолаачылар-биле кижизидилге ажылының деңнели кудуг. Бир эвес контроль-биле чергелештир тайылбыр болгаш кижилерге ажылын күштелдирген болза, орук шимчээшкинниниң айыыл чок чоруун болдурбайн барын болур.

Индыг түрбүже чамдык удуртукчулар, харылсалгалыг кижилер боттары орук чурумун үреп турар таварылгалар база бар. Чижээ, Кызылда № 624 тускайжыттынган механизированың участок начальныгы Н. Е. Гололобов, суггарылга дружугга станциязының директору Х. В. Ёнзак, көдээ ажыл-агый техникумунуң башкызы В. С. Викторов болган өскелер-даа автомашиналарны азырып алгаш безин башкара бээрлер. Викторов дээрзин ап көрээлинер. Ол иеон мурнунда база автотранспорт башкарар эргеэш казытка турган. Руль артында азырык кижи дээрге-ле, кемчерек үүлгедикчиниңге домей болгай.

Удуртукчулардан харылсалгалы чайлаңнайн, чолаачыларга хамаарыштыр айтырыгны маңаа көдүрери чугула. Бисте ак сеткилдиг, харылсалгалыг чолаачылар чүе-чүе, коллектив бүрүзүнде бар. Оларның үлегери салдарлыг. Ынчалза-даа чүге апрельде безин ямы-бүрү чурум үрээшкиннерни дээш КАИ-ниң шугуму-биле хемчег алыскаанар хөй. Автотранспортту азырык башкарып чораан 132 чолаачы туттурган.

«Алдан-Маадыр» совхозтуң дериксээринге ЗИЛ-157 автомашина андырылган, чолаачызы-даа, пассажири-даа олген. Оларның кайызы-даа азырык чораду болган. Кызыл —Абакан автоорукка С. С. Никитин азырык чораан М-412 автомашинаны андырган. Мотоциклге аваа-ондаактар база болуп турар. Чүге апрельде безин мотоциклди азырык башкарып чораан 3 кижи туттурган.

В. КЛЯВИНА,
КАИ инспектору.

ДОЛГАНЫР ОРУКТУ ЭРТЕРИ

Улуг-Хемниң кежир көвүргүнүң аксында долганыр шимчээшкинниң орукту 1981 чылдың чайынында кылган. Оон мурнунда ол чер кудумчулар белдирери турда, болганчок-ла автотранспорт аваа-ондактары болуп турган болза, ол чайдан эгелээш оң долганыр шимчээшкинниг орукка чаңгыс-даа аваа-ондак болбаан.

Бо орукта 12 саннаг орук демдектерни тургустунган (№ 1 схеманы көрүкер): 5.16.1 «Чадаг улус эртер чер» —4 саннаг; 4.3 —«Долганыр шимчээшкин» —4; 3.4 —«Чүк автомобильдерниң шимчээшкинниң хораазы» — 1; 3.24 —«Өң улуг дургедээшкинни кызыгаарлаанын»—1 саннаг (шакта 30 км чоруур); 1. 18.1 — «Тар орук» — 1; 3.16 — «Өң биче хемчээлин кызыгаарлаанын» — 1 (бо демдек чүгле ковүрүг кырынга машиналарның аразының хемчээлин 30 метр чоруурун айтып турар).

Ында демдектерден амгыда долганыр шимчээшкинниң орүктүң эртер кезээ-биле автомобильдер ийи одуруглуг чоруп болуур. ол одуруглардың демдектерин шыйыг шугумнар-биле айтып көргускен. база дөрт кудумчулардың долгандырыгга кээп төптеп черлеринде үш-бурганыктарлыг ортулуктарны даш кажаа-биле бедиктеп кылган.

Бо долганыр шимчээшкинниг оруктан артерининн чуруму мындыг (№ 1, 2 схема) Кочетов кудумчузундан ковүрүг кырынче углап чораан автомобильдер ийи одуруг болуп, долганыр черге келгеш, он талазы машина ковүрүг кырынче чангыс одуруглуг эртер, чүге дээргэ. ковүрүг кырытар болгапындан, ында «Тар орук»—1. 18.1 деп демдектн тургускан, база согун-биле кырында айтышкы согун-биле айтып көргускен. Солагай талазында машина дээрбектн долгандыр чоруур ужурлуг. Оон еске, артыкан үш кудумчулардан: ковүрүг кырындан. Рабочая болгаш Донмас-Суг кудумчуларның талазындан Кочетов кудумчудан келгилээн автомобильдер чангыс одуруг болуп алгаш долганырыглыг орукче кирип, оон ынай чоруур дээн уүнче уламчылап, кудумчу белдирерни кайчаар эртер чурумну (№ 2 схеманы) сагып турган, автомобильдин шимчээшкинниниң дургедээшкинниң улгаттырбайн. аваа-ондак болдурбазын бодап эртер ужурлуг.

Долганыр шимчээшкинниң орукту каржын эртери база-ла кандыг-даа башкарбайн турар кудумчулар белдирерни карыын эртеринин чуруму шинкаш болур. Бир эвес долганыр шимчээшкинниг орукка демдектер (2.1—«Кол орук»; 2.4— «Орук чайлаары»; 2.5 —«Доктаавайн шимчээри хоруглуг») чок болур болза, мичаң дөрт оруктан долганыр орукче кирип бар чораан автомобильдерниң эргеэн улуг. чүге дээрге оларның он талазындан шаптыктанкы дег автомобильдер чок болуп турар (№ 2 схема).

Бир эвес долганыр шимчээшкинниг орукка демдектер (1 —«Кол орук»; 2.4 —«Орук чайлаары»; 2.4 —«Доктаавайн шимчээри хоруглуг») тургустунган болза, мындыг таварылгада долганыр орун боду улуг эргелиг болуп болур, мичаң дөрт оруктан долганыр орукче кирип орган автомобильдер. ол оруктан шимчеп чоруп турар автомобильдерге орук тайлап баар ужурлуг (№ 3 схема). Чүге мындыгыл дээрге, долганыры (дээрбектиг) орукка автомобильдер тырлып шимчээшкин ковүрүндө. ол дээрбектен хөй шимчээшкинниң хостары-биле 2.4 —«Орук чайлаары» деп демдектн долганыр орукче кирер черинге тургузуп (№ 3 схема) ажыглаар ужурлуг.

О. ОТТУК-ООЛ.
Тыва АССР-ниң ИХМ-зинин Куравтоинспекциязының калдынган начальныгының оралакчызы.

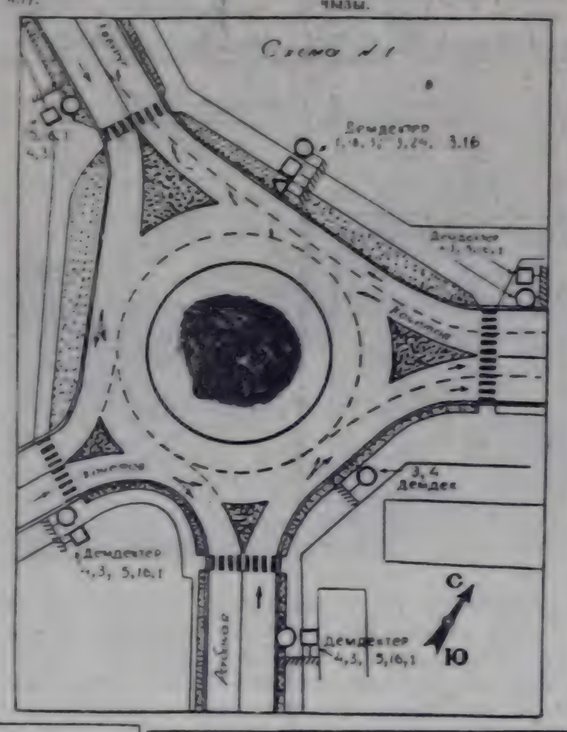

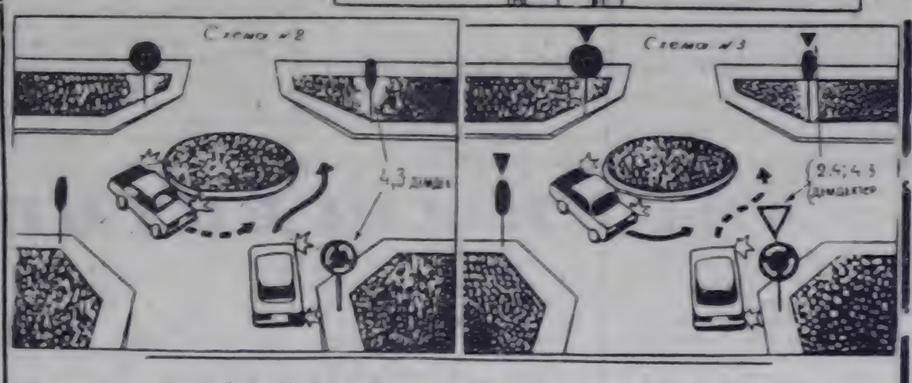

СОНУУРГАДЫМ

1982 чылдың март 16-да «Шынга» үнген «Эртериниң чугуму». «Билир сен бе» деп эгелиг чүүлдерни сонуургап кордум. Машина мунуп, башкарып чоруур кижилерге ажыктыг материалдар болду. Артында-ла схемазын кончуг кеску кылдыр чуруп коргускен болгаш айтыкчы согупчугаптар-биле улам тодарадып, кудумчу кырында шыйыгларны, орук белдирерниңге светофорларны биледингири-биле таныбырадаан.

Оң хөлүшкен, нарын белдирни канчаар эртерин эки билбее кижи чен. Ону еске кудумчулар-биле оюп каапкан турдум. Ам ужурун эки билип алдым. Солунда бо схеманы ол кескеш, шыгжап алдым. Аңаа немей үш номерни эң-өөрүмге бээри-биле салып алдым. Районнарда эң-өөрлеп, төрелдерим, хоорайга бооруумга, кудумчу шимчээшкинниниң дүрүмнериниң дугайында номдентер тывылга чедирип, ылап көрүнер деп чагыыр боор чүве-тир.

Моон сонгаар кудумчу шимчээшкинниниң дүрүмүн тайылбырлаан чүүлдерни, ылангыяа тыва дылга ковүдедирип күүнчиг.

Ю. СУЗУНЕЙ.
Ында хоорай.

ДАШ ЧОНУКЧУЗУНУҢ ДЕЛГЕЛГЕЗИ

Эрзинниң Культура бажыңының ажылданчызы, Тыва АССР-ниң культуразының алдарлыг ажылданчызы, бот-тывынгыр композитор, даш-чонукчузу мастер Бригад Санчыевич Дүпчүрүнүң кылган ажылдарының делгелгези республиканың Алдан-Маадыр аттыг чурт-шинчилел музейинде ажыттынган.

Ук делгелгени даш-чонукчузу ураң-шевер мастерниң 50 харлаанынга хөлбаштыр Тыва АССР-ниң Культура министерствозу, Чурукчулар эвилели, республиканың Алдан-Маадыр аттыг чурт-шинчилел музейи организастап эрттирип турар. Ураң-шеверниң чонар-даштан нижилерниң болгаш янзы-бүрү диниг амытаннарның дүрзүхевирлерин, а ыяштан бызаанчы болгаш зопшулуурунуң бир янзы чаа хевирлерни чогаадыкчы ёзу-биле кылган. Ол ажылдарны чонукчулер делгелгеден сонуургап көрүп турар.

ПТУ-ЛАР ЧАЛАП ТУР

Республиканың дараазында профессионал-техниктиг училищелерине өөренип, мергежил чедип алырынче сес чыл болгаш ортумак школалар доокулчуларын. Совет Армиязын хүрөлеминден халашканнарны республиканың Профтехөөредилге эргелели чалап турар:

1. КЫЗЫЛДЫҢ БОЛГАШ БАЛГАЗЫНЫҢ № 1, № 2 КӨДЭӨ ПРОФЕССИОНАЛ-ТЕХНИКТИГ УЧИЛИЩЕЛЕРИ:

Слесарь-сантехник болган чолаачылар, калбак билиглиг тракторист-машинистер; мал фермаларының электри монтерүнүн аныяк күүседен билир механизаторлар.

2. АК-ДОВУРАКТЫҢ № 3 ОРТУМАК ПРОФТЕХУЧИЛИЩЕЗИ:

Руда арыглаар дериг-херекседелдиң машинистери; слесарь-сантехниктер; электри монтёрлары болгаш штукатур, малярлар.

3. КЫЗЫЛ ХООРАЙНЫҢ № 4 ПРОФТЕХУЧИЛИЩЕЗИ:

Эңгээр конструкцияларын дашчы-монтажчылары; штукатур-облицовщиктер; маляр-лар; электри каналакчылары; суургалыг кран машинистери; слесарь-сантехниктер.

4. АК-ТУРУГНУЧ (Улуг-Хем районда) № 7 ХПТУ-зу:

Конструкциялар дашчызы, монтажчылар; штукатурь-малярлар; бызанчы-тазанныкчылар; электри каналакчылары.

5. ЧАЛААПАНЫҢ № 6 ХПТУ-ЗУ:

Лапчылар; бызаныылар; штукатур-малярлар; электри каналакчылары (бир чыл өөренир).

6. КЫЗЫЛДЫҢ № 10 ТЕХНИКТИГ УЧИЛИЩЕЗИ ортумак школаларны доозканнарын хүлээп алыр болгаш токарьларны, фрезеровщиктерни, радиомонтажчыларны, слесарь-эптекчилерни белеткеп үндүрер.

Училищелерге өөренир хуусазы: 8 класс доозканнарга — 3 чыл, 10 класс доозканнарга 1 чыл. Профтехучилищелерни үш чылда өөренип доозалар мергежилдиг-биле кады ынчангаш ортумак билигни чедип алышаан, чинеэдеге үндезилээш, кандыг-даа ортумак болгаш дээди тускай өөредилге черниге кирер эргелиг дипломну алыр. Профтехучилищелерге өөренген үеэн күш-ажыл станынга кирер санаар. Өөредилгенин бүгү дургузунда сургуулдарны аъш-чем, тускай хөнтер-биле, стипендиязы-биле хандырар болгаш хоорайдан даңгаар чүгүртүүлүгү

ССРЭ-ниң Чеңсектиг Күш-черинин үүрүшкинниң ат-тыварыг хөлөжүп үнгенинерни болгаш инити билигиниг ортумак школаларын доозкар. оларга турган. тудуг талазы-биле күш-ажылчы өөредилге эртип, а ол ышкаш комбинаттарга болгаш өске-даа көдээ ажыл-агый будуулелеринге практика эртирген кижилерни училищелерге кыска хуусалыг өөредилгеге хүлээп алыр болгаш оларга өөредилге үезинде 1-ги разрядтыг ажылчының тарифтиг ажыл

разрядтыг тракторист-машинистиң шак бөрүмдээлээн тарифтиг төлевирни хемчээлдиг стипендиязы бээр (халас чемнин, ажылдаар хептерин болган стипендиязын оруктаг).

Училищелерде секциялар, бот-тывынгыр ураң чүүл болгаш тегнектер шөлдээлээ

Чылдын-на сургуулдар Кара далайже, Москва хоорайже болгаш социалистиг күрүнелерже туристи аян-чорук кылып болур аргалыг. Училищелерде профтехөөредилге черлериниң сургуулдарының «Трудовые резервы» спорт пинтилелиниң республиканың чөвүлелиниң ыры болгаш танцы ансамбли ажыглап турар.

Училищелерге өөренирин

дыңмыыр. Агаарның температуразы 15-20, чамдык черлерге 8-13 градус чылыыр.

Кызылда дүне чаар, дынмыроор. Хаттың күжү «Е»-йиле секундада 18.23 метр чедер. Агаар дүне 0.2, хүндүс 15.17 градус чылыыр.

Редакцияның адреси: 667000, Кызыл, Щетинкин болгаш Кравченко кудумчузу бажын № 3. ТЕЛЕФОННАРЫ: Редакторнуң 2-24-63, редакторнуң оралакчыларының 2-35-24, 2-23-54, харылсалгалыг секретарының 2-23-35, секретариаттың 2-23-35, партийын амыдырал болгаш совет тургузут киржистериниң 2-37-13, пропаганда киржиниң 2-31-75, культура киржиниң 2-23-54, өөредилге ажыл-агый киржиниң 2-21-47, ууспуг предприятиң 2-41-75, аваа предприятиң 2-41-27, информатика киржиниң 2-20-60, корректорларның 2-27-41, бухгалтериниң 2-12-45, солун кезээй барыында 2-32-75 телефонда долгаар.

Чагыг № 992

СОЛУН НЕДЕЛЯДА 6 КАТАП ҮНЕР

Тыва АССР-ниң Министрлер Чөвүлелиниң Ном үндүрер чер, полиграфия болгаш ном садыының херектериниң талазы-биле эргелелиниң типографиязы. (Кызыл, Щетинкин болгаш Кравченко кудумчузу, бажын № 1). ТС—00732

Бүгү чүрттарның пролетарийлери, каттыжыңар!

ШЫН

СЭКП Тыва обкомунуң, Тыва АССР-ниң Дээди Совединиң болгаш Министрлер Чөвүлелиниң органы

№ 119 (11917) | 1982 чылдың май 22, суббота | 1925 чылдан үнделеттингеи | Өртээ 3 стр.

ШӨЛДЕ-ТЕЙ БРИГАДАЗЫНДА

Часкы хову ажылдары

Чаа-Хөлдиг районда «Алдан-Маадыр» совхозтуң Бора-Тайга салбырының тараажыларының 60 чылдың тарыглаңы киитизи-биле 1367 га черге тарылыр, оон иштиңде 1163, га суггыттыг чергер. Тараа культураларың 865 га, чангыс болгаш хөй чылдыг сигенниери 291 га, кукурузаны 225 га шөлдерге тарылыр. Тараа культураларының бир гектарындан 17 ц, кукурузадан 100 ц, чангыс болгаш хөй чылдыг сигенниерден 20 ц, дүжүттүг ажаан алыр хүлээлгелиг.

Ол салбырда Конгар-оол Сарыглар удуртқан Шөлде-Тей хову-трактор бригадазында 60 хүнниерде часкы хову ажылдары хайыышкыныг. Бригадада иштиң-биле 10 ажыг кижи ажылдап турар. Суггаттыг 1090 га чер ам 60 хүнниерде суггарыпкан. Ында шупту 11 суггатчылар звеноузунда 31 кижи бар. Ол звеноларның чамдыктары боттарынга быжыглаттынган суггарар удурлуг черлерни суггарып дооскан. Арткан 5 звено 12 кижиниг ажылдап турар.

«Хүндүлеалин Демдээ» орденниң эдилекчизи хоолуң суггатчы Чыргал Ойдупович Ховалының удуртқан 3 кижи составтыг звеноузу 75 га кызыл-тас шөлүн эки шыпарлыг суггарып дооскаш, ам 38 га чиигге-тараа шөлүн суггарып турар. Ол ишкаш Ак-Даш сут-бараан фермазында инек кадарчызы коммунист Мартыс-оол Ондарның звеноузу 58 ганы суггарып алган болгаш артқан чериниң суггарылгазын уламчылаан турар. Өг-бүле звеноузу Начын-оол болгаш өгнүң хересиек оолу Маадыр-оол Хартык Монгуштар 38 га хөй чылдыг сигеи шөлүн, 29 га суда тарыыр шөлдерин эки шыпарлыг суггарып дооскан. Суггатчылар звеноларының хүн нормаларын доктаамал ажыр күүседип, мурнакчыларның одуруунда кирип, шаңнадып, мактадып турар.

Бригадада 12 иччирбелиг, 10 дугуйлуг трактор быжыглаттынган. Чер чарар болгаш чаштырылга агрегаттарында ийи эолчегиниг ажылдап турар, бригада механизатор кадрлар-биле четпес киллэр хандыр-тыпган.

Чер андырылгазында 5 агрегат бо хүнниерде 600 ажыг га черни андырган. Чер андырылгазында трактористер Маадыр-оол Ооржак, Кара-оол Сат, Владимир Ховалыг олар эки ажылдап, бир хонукта 11 га черни андарар турган, 13 ганы чарып, хүн нормаларын доктаамал ажыр күүседип турар.

Тараа болгаш мал чемиң культураларың чаштырылгазы киДии-түлүк. Тараа чаштырылгазында 4 агрегат бо хүнниерде 590 ажыг ганы чаштырын алган. Ол агрегаттарда механизаторлар Маадыр-оол Ховалыг, Кошкар-оол Куулар, Дадар-оол Куулар, Дукур-оол Монгуш олар хүнде 10,8 га черни тараазын чаштырар нормазын 14 га чедирип, хүн нормаларын ажыр күүседип турар.

Ийи трактор чаштырылга агрегаттарынче шандан үрезин сөөртүп турар.

— Бистиң бригадавыста чер андырылгазында, тараа чаштырылгазында болган суггатчылар аразында баштайгы үеде четпестер хөй турган. Ол чүүлдерни хүн бүрүнүң контролюнга ап, чамдык четпес чүүлдерни боттарынга эде кылдырып келгенивистин түнелинде, сөөлгү үеде ажылдың шынары экижээн. Бригадада партия, комсомол болгаш улустуң контрольдүк болүктерин база организастап тургускан. Ол черүк күш-ажылдың будүрүкчүдүүн бедидеринге, ажылдың шынарын экижедиринге улуг дузаны чедирип турар. Кывар-даар чүүлдер четпес. Ындыг-даа болза, тракторларда болган кожуг машиналарында ийи-чангыс үрелиишкиннер таваржып турар. Ону боттарывыс удурсептеп ап тур бис. Тараа культураларының чаштырылгазын май айның 25-те доозарын планнаан. Ол ёзугаар доозуптар боор бис—деп, бригадир Конгар-оол Шыдыраевич чугаалады.

Хову турлаанда механизаторларның ажылдаарынга, чүрттаарынга тааржымалыг байдалдарын тургускан. Чүрттаар черинде оруң-дожек хөрекселдери четпес. Кызыл-булуң, чүпар-бажың, столовая доктаамал ажылдап турар. Часкы хову ажылдарын кыска хуусаада эки шынарлыг доозар дугайында дозуп, тук астыган. Кызыл-булуң, столовая иштинде совхозтуң социалистиг хүлээлгези, оон нелделедерии, механизаторларның ат кырында хүлээлгелерин кылып аскан.

Часкы хову ажылдарының үезинде ында ажылдап турао кижилерниң моральдыг болгаш материалдыг соңгуулдын көдүрери-биле социалистиг чарыштың түнелдерин 7 хонуктан доктаамал үндүрүп турар. Механизаторлар, суггатчылар аразында шилчии чоруур аммелдерии, акша шаңналдарын тургускан. Ону доктаамал түнеп турары чанчыл аңгыран.

Кызыл-булуңда телевизор ажылдап турар. Район төвүнден кежер кино график ёзугаар кээп турар. Ындыг-даа болза, хову ажылдакчыларының хостуг үелериие ойнаар стол кырының оюнпары — шиидыраа, шашки чок. Хол бомбуу хереклер-биле хандырбаан.

Аъш-чем хандырылгазы эки. Эът, сүт, хлеб, макарон изделиялары, ииэы-бүрү крупалар четпес. Ында повардар Ч. А. Ховалыг, А. У. Сарыглар, Л.-Д. Сарыглар олар амданныг аъш-чемни хову ажылдакчыларынга кылып бээр талазыбиле оларның хүндүткелин чаалап, алган.

Бора-тайгажылар ССРЭ-ниң тургустунганындан бээр 60 чыл оюнга куш-ажылчы белектерлиг ужуражыр дээш, бедик дүжүттү өстүрүп алыр дээш, шудургу ажылдап тураалар.

П. ДАЖИНМАЙ.

ХАЙНЫЫШКЫННЫГ

СЭКП-ниң XXV съездизи аттыг совхозтуң механизаторлары тараа болгаш мал чемиң культураларның чаштырылгазын хайныышкынныг чорудуп турар. Ында 400 хире гектарда тарааларны база 600 гектар черде мал чеми культураларны чаштырган. Чаштырылгада шупту 29 агрегат ажылдап турар. Ажылды организастаамы эки. Хову турлаанда механизаторлар чүрттаар бажың-нар арыг-шевергин, амданныг аъш-чем белетизер столовая ажыллап турар.

Часкы хову ажылдарынга үнегер-чожекти хоочун механизатор, Социалистиг Күш-ажылдың Мазаыры Дойбан Дазаа көргүзүп турар. Ол ДТ-75 траитору-биле хүн нормазын 125 хуу күүседип турар. Ол ышнаш П. Аракчаа, Г. Новиков олар база-ла хоочундан чыда калбайн, ачыо-дачыо чоруп туралар.

Ажыл-агый чаштырылга-биле чергелештир, часкы алшык сиңирер суггарылганы база чорудуп турар. Ам 300 гектар хире чер суггартынган.

О. ТОВУУ.

Каа-Хем район.

ЮБИЛЕЙГЕ ТУРАСКААТКАН

СЭКП Тыва обкомунуң Политиктиг чыридымышкыны бажыңына ССРЭ-ниң түрүстүнганының 60 чылынга турасказытпышкан «СЭКП-ниң иижи чи ышкыры» политзанятиилелгези» деп темага республиканың семинарыг болуп кээп, «Билиг» иитилелиниң кежигүннери, СЭКП райкомнарының, партком-парының хөрек-сөзүлдет ажыл-дакчылары анаа киришкен.

«ССРЭ-ниң тургустунганы — ленинчи национал политиканың кайгамчык чедиишкиниң, «СЭКП-ниң XXVI съездизи национал харылзааларны [illegible] байдалдарының база интернационалдыг [illegible] чугула айтырыгларының дугайында» деп темаларга лекцияларны тоогу эртемперниң кандидаттары, СЭКП Тыва обкомунуң пропаганда [illegible] райкомнарының, партком-парының хөрек-сөзүлдет ажыл-дакчылары анаа киришкен.

«ССРЭ-ниң тургустунганы — ленинчи национал политиканың кайгамчык чедиишкиниң, Тываның национал күүсезиниң тургустунганының болган оон хогжүлдезиниң дугайында лекцияларны география эртемперниң кандидады К. О. Шактаржак, тоогу эртемперниң кандидады В. А. Дубровский олар кылган. Ол ышкаш СЭКП-ниң XXVI съездизи совет үрэн чүүлдүг хогжүлдезиниң болган ажылы чоннуң коммунистиг кижизидилгезиниге оон ролюн бедидеринин дугайында лекцияны Тыва АССР-ниң культура министри А. С. Серен, совет-америк харылзаалар, делегей байдалының дугайында лекцияны Москва лектору В. И. Корнienко номчаан.

Семинарның түнелиниде ССРЭ-ниң тургустунганының 60 чылын байырлаар бо чылда СЭКП-ниң XXVI съездизиниң тоогулуг шиитпирлериие дүүшүүр партияның ленинчи национал политиказының боттанылышкынының дугайында аас пропагандаэын бедик деңнелге чорударынче, ажылчы чоннуң интернационалчы кижизидилгезиниге оон ролюн бедидеринин дугайында семинарның киришкилери дугуруушкан.

Каа-Хем районнуң ажылагайлары бо чылдың часкы хову ажылдарын шалынын чорудуп, чаштырар үжүрлүг кызыл-тастың 70 ажыг хуузун бо хүнниерде тараан.

«Совет Тыва» совхозтуң механизаторлары бо ажылды оң бедик темпиниг чорудуп турарлар. Чиигe-Даг, Чедн-Паш бригадаларында комплекстиг отрядтарның тараажылары чаштырылганы кыска хуусаада бедик шынарлыг доозар дээш кызымак ажылдап турарлар. Х. Хенчи, В. Чоидан, Ч.-Бежен-оол дээш оон-даа оскс механизаторлар хүн нормазын ажыр күүседип, чарыштың мурнуку одурүүн эолеп турарлар.

ЧУРУКТА: (солагай таладан) механизаторлар Х.-Хенчи, Ч. Бежен-оол, А. Натпит болгаш агроном К. Монгуш.

В. КАРА-САЛДЫҢ фотозу.

КЫРГЫЛДАГА БЕЛЕН

«Ак-Туруг» совхоз бо чылын 21 муң баш хой кыргып. күүнеге 61 тонна дүктү дужаар планныг. Бо хүннерде совхозта 881 баш өшкүнүң кыргылдазы доозулган. Бир өшкүден 700 грамм эки шыпарлыг дүктү кырташ, күүнеге дужаагап.

Амгы хүннерде хой кыргылдазынга белеткел кидии түлүк. Ак-Туругда кыргылда пунктузуп арыглап-аштаан, иштин чугайлаан. Ында амдыызында 30 электрилиг хачыны септээн. Өске-дээ үүрмек септелгелерни чоруткулаан.

Кызыл-Даг салбырының Бижиктиг-Хаяда кыргылда пункту бар. Анаа электрилиг 60 хачы херек. Оон 33-үн септээн, чогуур черлериниде тургускан. Арткан аар-саар септелгезин тудугжу звено кылып эгелей берген.

Совхозтуң электриктери Кара-оол Домбирел, Санчат Дамба, техниктер, хоочун механизаторлар Сандап-оол Сандак, Бартына Хөлчүк, ажылчыннар Светлана Семис-оол, Александра Кенден, Доолай Данзын олар пунктулар септелгезинде идепкейлиг ажылдап турар. Кыргылда пунктузу уламаа ажыглалга кирер.

С. СОТНАМ.

Улуг-Хем район.

Соңгулдаларга уткуштур

КАНДИДАТТАРНЫ БҮРҮТКЭЭРИ ЭГЕЛЭЭН

Тыва АССР-ниң улус депутаттарының чер-чер Советтеринге депутаттарның кандидаттарын дешпидеринің чугула үе-чадазы хоойлуда доктаатгынган хуусазында, май 20-де бүрүн доозулган. Оон-биле холбаштыр республиканың районнар, хоорайлар, сууглар болган кодзо Советтерниң депутаттарынга кандидаттарны соңгулда округтарынга бүрүткээр талазы-биле бүгү Советтерниң соңгулда округтарының комиссияларының хуралдары май 21-ден эгелеп болуп турар болгаи оларга депутаттарга кандидаттарны бүрүткеп эгелээн.

КЫЗЫЛ

СЭКП Кызыл хоорюомунуң бирги секретары А. П. Пожидаевти хоорай Соведиие соңгулда талазы-биле № 145 соңгулда округундан, харылзаа бедидериниң почтачызы А. Б. Ондарны № 65 соңгулда округундан, Тыва АССР-ниң культура министри А. С. Серенни № 127 соңгулда округундан, Тываның электрик четкилериниң электрик монтёру В. Е. Илкинии № 1 соңгулда округундан депутаттарның кандидаттарынга округтарның соңгулда комиссиялары бүрүткээн.

ТЕС-ХЕМ

Округ соңгулда комиссиялары район Соведииге депутаттарның кандидаттарынга «Кызылгаар» совхозтуң № 2 хойжу бригадазының бригадири В. А. Бызаакай, районнуңун амыдырал хандырылга бүдүрүүге эргелелиинии мурнакчы дажаныкчызы Е. Б. Хорлуу, СЭКП Тес-Хем райкомунуң бирги секретары П. Т. Дамба-Хуурак оларны бүрүткээн.

Элвел болгаи республика министерстволарының үелелекилери база соңгулдаларга белеткел дугайында дыцнадыглар кылган.

СЭКП ТК-ның аппаратының, РСФСР-ниң Дээди Совединиң Президиумунуң болгаи чамдык министерстволарының чергелекилери дугайында дыцнадыглар кылган.

Чөвүлел хуралды РСФСР-ниң Дээди Совединиң Президиумунуң Даргазы М. А. Ясиов башкарып эрттиргеи.

(СЭТА).

БҮРҮН ДЕТКИП ТУРАР

Бо хүннерде бистиң совхозтуң комсомолчуларының болгаи аныяктарының ничзэигейи Ленинчи комсомолдуң Москвада ажыттынган XIX съездизинче угланган. Съездиге СЭКП ТК-ның Чиигиие секретары, ССРЭ-ниң Дээди Соведииниң Президиумунуң Даргазы эш Леонид Ильич Брежиевтиң чугаазын, ВЛКСМ ТК-ның отчёт илеткелин олар улуг сонуургал-биле тамыжып детпип турарлар.

Леонид Ильичиниң чугаалаан сес бүргүзү аныяк салгал дугайында партияның сагыш салышкыны, оларга улуг ишетел, чергээрел-биле доддургап. Бистиң партияның ада-сагыш салышкыны улам соруқ кирип, Төрээн чүрттувустуң чечектелиишкиии дээш улам эки ажылдаарын, СЭКП-ниң XXVI съездизиниң шиитпирлерии күүседиринге төлептиг салышкынны киирерии хүлээлдирип турар.

ВЛКСМ-ниң XIX съездизин төлептиг уткуур дээш социалистиг чарышка киришпишаан. бистиң совхозтуң комсомолчулары болгаи аныяктары боттарынга бедиткеи социалистиг хүлээлгелерии ап, сөзүнге ээ болгаын съездиге чергээрел-биле рапорттаан.

Оргу-Шал болгаи Чечектиг-чорудуп бергеиии ВЛКСМ-ниң Ростов обкомунуң бирги секретары В. П. Агеев делегаттарга дыцнаткан. Соцнатистиг чарыштың практиказындан тывылган эки чүүлдерии будүрүүгеге областың комсомол организациязы пелтередир турар.

Хоорайның баштайгы будүүжулариның эстафетазын төлептиг уламчылаакшыиа айтырган аныяк ажылчын бүргүү беш айларның ында хуусаа бетинде күүсеткеии-биле комсомолдуң съездизии уткаиын ВЛКСМ-ниң Амурда Комсомолдың [illegible] бирги секретары П. П. Губочев дыцнаткан.

Будүүгеге коллективтериие бригада керээии пелтередириниң айтырыгларыиче съездиниң делегаттары улуг инженерлей [illegible] Лихачев аттыг автомобиль заводунуң ВЛКСМ комитединиң секретары Е. С. Кузьмин будүүгеии комсомолчу аныяктар бригадаларының күш-ажылдары организастаарының болгаи иднг бөөрииң чаа хевирииче шилгээнии дүүжүлгазын чугаалаан. Ол хевир будүүгечүдүүр чорукту бедиирии, эвээн состав-биле ажылдаар арганы ажыдып турар.

Чүрттүң аныяктар ажылының аныяк салгалының төлээлекилери — профессионал-техниктиг училищелериниң сүргүүлдары съезднге байыр чедиргеи. Өөредилгеге чедиишкиииерии, ажылчын беэии мергежилии шиитпирлеп ап турарын олар рапорттаан.

Чер кырынга тайбецинг кажгадаар дугайында [illegible] салдынкыны, [illegible] тарымын, милитарнам, реалына [illegible] ринге удур, социал [illegible] го, национал хамаарышкас чорук дээш демиселди чорудун турар даштыкы үе-черге өөрлер-биле эп-сеткил наттыштырылгазы чүрттүң комсомолчу кол хуралының кириижкилериин салаадырында сиңиишкеп. Хөй-төй даштыкы чүрттарның аныяктарының коммунистиг демократтыг болгаи социалистиг өөредилелериниң төлээлекилериниң базында чүрттүң аныяктарының дыцнадыглар кылган.

Чөвүлел хуралды [illegible] ВЛКСМ комитединиң секретары.

Соңгулдаларга уткуштур

ЧУГУЛА СОРУЛГАВЫС

Улус депутаттарының черчер Советтериниң болгаш улус судьяларының сомгулдалары — чугула политиктиг кампания. Ынчангаш оларны белеткээринге болгаш эртпиреринге партия, совет органнар, профвиледер, комсомол болгаш өске-даа хей-нинти организациялары киржип турар.

Бай-Тайга районунуң девискээринде район Советиниң сомгулдалар чорударының 70, кодаа Советтерге сомгулдалар чорударының 150 округтары болгаш чер-чер Советтериниң 8 сомгулда комиссиялары тургустунган. Оларның составында күш-ажылчы коллективтериниң, хей-нинти организациялардың өртээн хүүлдаларга кандидаттарга ай телептиг бижилер дешпиттерген туралрын чедип ап турар. Район Советиниң Ээр-Хавактың № 3 сомгулда округундан СЭКП Тыва обкомунуң комитиг. формада партия организациязының секретары, мурнакчы саанчы А. Х. Биличейн район Советиниң депутадының кандидадыңга дешпиттеп. Ээр-Хавак сүт-бараан фермазы бирги кварталда күрүнеге сүт садар планның 143 хуу күүсеткен. «Тээлиг» совхозтуң Кызыл-Даг салбырында Самчырның Кудуңга хойжу бригадының бригадири Ю. С. Шыдыраана район Советиниң депутадының кандидадыңга дешпиттеп. Хойжу бригада бо чеге чедирер 100 хойга оналаттыр 87 хураганнарны камгалап алган. Районга чер-чер Советтерниң чаа чыжыңга депутаттарга кандидаттар дешпидилеп ап турар.

Районга чер-чер Советтерниң чаа чыжыңга депутаттарга кандидаттар дешпидилеп ап турар. Ынчангаш оларны белеткээринге болгаш эртпиреринге партия, совет органнар, профвиледер, комсомол болгаш өске-даа хей-нинти организациялары киржип турар.

Бай-Тайга районунуң девискээринде район Советиниң сомгулдалар чорударының 70, кодаа Советтерге сомгулдалар чорударының 150 округтары болгаш чер-чер Советтериниң 8 сомгулда комиссиялары тургустунган. Оларның составында күш-ажылчы коллективтериниң, хей-нинти организациялардың өртээн хүүлдаларга кандидаттарга ай телептиг бижилер дешпиттерген туралрын чедип ап турар. Район Советиниң Ээр-Хавактың № 3 сомгулда округундан СЭКП Тыва обкомунуң комитиг. формада партия организациязының секретары, мурнакчы саанчы А. Х. Биличейн район Советиниң депутадының кандидадыңга дешпиттеп. Ээр-Хавак сүт-бараан фермазы бирги кварталда күрүнеге сүт садар планның 143 хуу күүсеткен. «Тээлиг» совхозтуң Кызыл-Даг салбырында Самчырның Кудуңга хойжу бригадының бригадири Ю. С. Шыдыраана район Советиниң депутадының кандидадыңга дешпиттеп. Хойжу бригада бо чеге чедирер 100 хойга оналаттыр 87 хураганнарны камгалап алган. Районга чер-чер Советтерниң чаа чыжыңга депутаттарга кандидаттар дешпидилеп ап турар. Ынчангаш оларны белеткээринге болгаш эртпиреринге партия, совет органнар, профвиледер, комсомол болгаш өске-даа хей-нинти организациялары киржип турар.

Бай-Тайга районунуң девискээринде район Советиниң сомгулдалар чорударының 70, кодаа Советтерге сомгулдалар чорударының 150 округтары болгаш чер-чер Советтериниң 8 сомгулда комиссиялары тургустунган. Оларның составында күш-ажылчы коллективтериниң, хей-нинти организациялардың өртээн хүүлдаларга кандидаттарга ай телептиг бижилер дешпиттерген туралрын чедип ап турар. Район Советиниң Ээр-Хавактың № 3 сомгулда округундан СЭКП Тыва обкомунуң комитиг. формада партия организациязының секретары, мурнакчы саанчы А. Х. Биличейн район Советиниң депутадының кандидадыңга дешпиттеп. Ээр-Хавак сүт-бараан фермазы бирги кварталда күрүнеге сүт садар планның 143 хуу күүсеткен. «Тээлиг» совхозтуң Кызыл-Даг салбырында Самчырның Кудуңга хойжу бригадының бригадири Ю. С. Шыдыраана район Советиниң депутадының кандидадыңга дешпиттеп. Хойжу бригада бо чеге чедирер 100 хойга оналаттыр 87 хураганнарны камгалап алган. Партиомнар, партия организациялары, кодаа Советтерниң районнарының Советиниң күүсеткомнары депутаттарның кандидаттарыла ужуражылга хуралдарыңа белеткеддер ажылдарын часкы тарылганы организастыг эрттиреринче. Хей-нинти күрүнеге темпиг чорударынче, сомгулдалар хүүлээлгелерин доллур болгаш ажыр күүседиринче районнуң бүгү ажылчы чонаарын мобилизастаарывынче углаттырары —бистиң кол сорулгавыс. Ынчангаш партия, профвиледер болгаш комсомол организациялары, Советтериниң күүсеткомнары боттарының ажыл-ижинде сомгулуг бүрүзү болдунун хамаатыг хүүлээлгеэнин бедик будурунчуг ажыл-ижинге үлегерлиг бижилер күштедиреринче, партия организациялары, партиомнар база партия организациялары сорулгаларын бирээлээ. Агитпунктуларны, агитквартираларны сомгулда кампаниязынче углаттырар янгуттуг кылдыр дерип шимээри литературалар-биле четпеэн хандырары база-ла партия организациялары сорулгалы. Ындыг болганда клуб, библиотека чөвүделдериниң ажыл-ижи партияжы удуртулганы күштедиреринче эрттинер чугула. Бо ажыл база бисте багай өвес организастаттынган.

Чер-чер Советтериниң ам болур сомгулдалар ССПЭ-ниң 60 чылдыңга бүрүүтүнде. 11-ги беш чылдың ийиги чылының чартык чыл планының күүседеэнинде үеинде эртер. Анаа белеткелдин бүтү-зе организастыг болгаш политиктиг ажылдарның часкы тарылганы организастыг эрттиреринче. Хей-нинти күрүнеге темпиг чорударынче, сомгулдалар хүүлээлгелерин доллур болгаш ажыр күүседиринче районнуң бүгү ажылчы чонаарын мобилизастаарывынче углаттырары —бистиң кол сорулгавыс. Ынчангаш партия, профвиледер болгаш комсомол организациялары, Советтериниң күүсеткомнары боттарының ажыл-ижинде сомгулуг бүрүзү болдунун хамаатыг хүүлээлгеэнин бедик будурунчуг ажыл-ижинге үлегерлиг бижилер күштедиреринче, партия организациялары, партиомнар база партия организациялары сорулгаларын бирээлээ. Агитпунктуларны, агитквартираларны сомгулда кампаниязынче углаттырар янгуттуг кылдыр дерип шимээри литературалар-биле четпеэн хандырары база-ла партия организациялары сорулгалы. Ындыг болганда клуб, библиотека чөвүделдериниң ажыл-ижи партияжы удуртулганы күштедиреринче эрттинер чугула. Бо ажыл база бисте багай өвес организастаттынган.

Чер-чер Советтериниң ам болур сомгулдалар ССПЭ-ниң 60 чылдыңга бүрүүтүнде. 11-ги беш чылдың ийиги чылының чартык чыл планының күүседеэнинде үеинде эртер. Анаа белеткелдин бүтү-зе организастыг болгаш политиктиг ажылдарның часкы тарылганы организастыг эрттиреринче. Хей-нинти күрүнеге темпиг чорударынче, сомгулдалар хүүлээлгелерин доллур болгаш ажыр күүседиринче районнуң бүгү ажылчы чонаарын мобилизастаарывынче углаттырары —бистиң кол сорулгавыс. Ынчангаш партия, профвиледер болгаш комсомол организациялары, Советтериниң күүсеткомнары боттарының ажыл-ижинде сомгулуг бүрүзү болдунун хамаатыг хүүлээлгеэнин бедик будурунчуг ажыл-ижинге үлегерлиг бижилер күштедиреринче, партия организациялары, партиомнар база партия организациялары сорулгаларын бирээлээ. Агитпунктуларны, агитквартираларны сомгулда кампаниязынче углаттырар янгуттуг кылдыр дерип шимээри литературалар-биле четпеэн хандырары база-ла партия организациялары сорулгалы. Ындыг болганда клуб, библиотека чөвүделдериниң ажыл-ижи партияжы удуртулганы күштедиреринче эрттинер чугула. Бо ажыл база бисте багай өвес организастаттынган.

Партиомнар, партия организациялары, кодаа Советтерниң районнарының Советиниң күүсеткомнары депутаттарның кандидаттарыла ужуражылга хуралдарыңа белеткеддер ажылдарын часкы тарылганы организастыг эрттиреринче. Хей-нинти күрүнеге темпиг чорударынче, сомгулдалар хүүлээлгелерин доллур болгаш ажыр күүседиринче районнуң бүгү ажылчы чонаарын мобилизастаарывынче углаттырары —бистиң кол сорулгавыс. Ынчангаш партия, профвиледер болгаш комсомол организациялары, Советтериниң күүсеткомнары боттарының ажыл-ижинде сомгулуг бүрүзү болдунун хамаатыг хүүлээлгеэнин бедик будурунчуг ажыл-ижинге үлегерлиг бижилер күштедиреринче, партия организациялары, партиомнар база партия организациялары сорулгаларын бирээлээ. Агитпунктуларны, агитквартираларны сомгулда кампаниязынче углаттырар янгуттуг кылдыр дерип шимээри литературалар-биле четпеэн хандырары база-ла партия организациялары сорулгалы. Ындыг болганда клуб, библиотека чөвүделдериниң ажыл-ижи партияжы удуртулганы күштедиреринче эрттинер чугула. Бо ажыл база бисте багай өвес организастаттынган.

Шак ындыг багай ажылдың чылдагааннарны чыл санында чаңгыс ай болуп турар. Ол болза продукциязының хемчээлин сагыйын турары, бетонның даштыкы камгалал каъдың чугаалалын каары, быжыг өвеэн-дир. Ындыг бетон ыылыглар тудуг шелдериниң ажыларге чарлыш. бустугулап каар таварылгалар хей.

«Тыва тудуг материалдар» каттыжылышкынының будурулгелериниң туйбунуң шыырыын ажыктер талаза-биле бөлүг аннаарының ам-даа кылбайн турар. Бо чылдың бирги кварталында Кызылдың туйбу заводунуң бодунга брак 10 хуу. Элегес-Аксының заводунга 26 хуу болган. Ынчангаш 1.4 миллион туйбу чедир будуртунмейн баргаш. Кызылдың туйбу заводунуң будурүп турар сайынның шынары куду. Сайда элезининң хуузу хей болуп турар. Чижээ, бо чылдың апрель 1-деп 9-на чедир завод «Тудуг кезектери» комбинатче 1000 кубометр сай тудуруп чорутпаан. Ол сайның түгле 5 хуузу элезин болуп түрбүже, 40 хуузу элезин болган. Мындыг болганда демир-бетон кылыглар быжыг өвес анаар. анаа цемент нормадан хөн чарыгдаттынар. Заводтуң будунга брак болурга, хей цемент, метала, энергия, кижи күжү үнер. Адаарже октаан кылыс чарыдал тудуг материалдарының камнаттынган дыка багай саддарлыг болуп турар.

Үстүнде адааның будурулгелерде будурүп үнүлүп турар продукциялардың шынарының багай болуп турарының кол чылдагааннары болза, технологияны үрөп турарының, кадрларның мергежилиниң чавышында, экспликтиг контроль кылдыстерининң ажыдакчыларының харыысалга чогунда.

Республиканың ыяш болбазырадыл үндүрүп турар будурулгелери — Улуг-Хем ыяш үлетшүр ажыл-агыйы, ИХМ-ниң будурулгези, чурттулетшүр эргелеринің үлетшүр комбинаттары, республиканың Ыяш ажыл-агый министерствозунуң будурулгелери продукциязының шынарын эдиндер талазы-биле шинтирлиг хемчээлерни албайн турганнала, ооң сортун уягаттырып турарлар. Туранның, Сарыг-Сепгиң үлетшүр комбинаттары, Каа-Хем ыяш ажыл-агый черн брус ыяштарны бирлий сорттуг кылдыр саарган. Шынында, ону хынап көөрге, озорның түгле 50 хуузу ол сорттарга хамаарыжыр болгаш. Шак ындыг чижектерни өскедаа коллективтерден көрүп болур. Назигнын шала рейкаларының, плинтустарның шынары коччуг батай. Эртикен чылдың январь 1-деп эгелеп күштүг болу берген чазанылга ыылыглары моонү-биле садыглаар чаа ортээнде материалдарның ол шыгы үлгалы берген-дээ болза, анаа чинглелдер кыымырын айтпаан. Продукция бүрүзү ГОСТ-биле кандыг-даа карыкпан чок кылдынар апаар. Ындыг болза-даа бистин чаңгыс-даа будурулгевис шак ындыг продукциязын будурүп үндүрер шинээзи чок. Ынчангаш ону сайгарарын торуур дугайында айтырыг ам тургустунуп турар.

Шала рейказының дугайында каш сөс. Эртикен чылын шаланы сөптээр, оларны солуур дээш түгле «Кызыл тудуг» тудуг эргелели бешин 18 муң ажыг рубльдө немей чаргаан.

Тулуг индустриязының будурулгелериниң продукциязының шынарының куду болуп турар байдалының база бир чылдагааны — удуртукчуларның талазындан бо айтырыгже чогуур кичөөнгей салбайн турарында, техниктиг хынаалга кылдыстериниң негелдеин кошкаканында. Чижээ, «Тудуг кезектери» комбинаттың бажың тудар заводунда техниктиг хынаалга чок болганындан шынар шынаазы болгаш паспорт чонга-да тудуг материалдарын чүдүрүп чорудуп турар. Чамдык будурулгелерде базаалар ажылының деннели дыка куду. Кыаздың түүйбү заводу чугайның, сайның чеже суг синирип алганын, соокка шыдамлыын, кандыг породазының болгаш өске-даа байлаларны шенелдеге киирип, ол ажылды чорутпайн турар. Ынчангаш продукциязының шынар көргүзүлгери кандыгыл даарзын билип алыры берге. «Тыва тудуг материалдары» каттыжыштыкының, «Тыва кодаа тудуг» трестиң будурулгелеринде лабораториялар четчелеттипмээн.

Тудуг материалдарынга брак болуп турарынга кол хемчеглер — трестерниң тудуг салбырлары база буруулуг. Олар келген продукциязының шынары багай деп түгле өөс кырынга чугаалап турар боордан өске, херек кырында тускай негелее-хомудаанар рекламациялар чорутпайн, арбитраждың ажыыңе материалдар шилчитпейн турарлар.

Стандарттарны чогуур үелинде шинээлээн албайн турар чорук // материалдарның шынарынга багай салдар чорудар бригадаларны ангылап тургускан. Анаа киирер механизаторларның ажылының будурүкчүлүүн бедидер база септелгенин шынарын экижидер, ооң темпизин шапкынчыдары-биле социалистиг чарышты чарлаан, ооң негелделерни чедп хонуктан үндүрүп турар. Күскү дужут ажаалдалының соонда, техника септелгенинге киргеп бис.

Александр Бегзи — ВЛКСМ ТК-ның «Алдын мажак», «Беш чылдың гвардейжизи» деп хөрек дешдектериниң эдиәкчизи.

С. МОНГУШ.

ЧУРУКТА: Александр Бегзи.
О. ОХЕМЧИКТИҢ фотозу.

ШЫНАР АЧЫЛЫГ

Удуртукчуга сөс

Бистиң республиканда будуруп үндүрүп турар тудуг материалдарының шынарының байдалында эдээн анжиинин бар-даа болза, тудуг индустриязының дыка хөй будурулгелериниң үндезин чаартылгалар ам-даа чок болуп турар. Сөөлгү үеде чорутпан хынаалдардан алгаш көөрге, күүне стандартының негелделеринге дүүшпес продукциялары будүрүп турар фактылар хөйү-биле илереэн. Хынаалдага киргеп 918 кубометр чылын эритер демир бетонуның 459 кубометр хирези брак болгаан. Ол шинаш 102 муң түүйбүнүн 90 хуузу күүне стандартынга дүүшпээн.

Чылын эритер демир-бетонуның шынары ам-даа куду болуп артпышаан. 1981 чылда «Тудуг кезектери» комбинаттың 531 кылыгларын хынаалдага киирген. Оларның 227-ниң азы ол кылыгларның 50 хуузун күүне стандартынга таарыштыр будүрбээн болган. Бо чылын хынаалдага киирген 170 кылыгның шуптузу брак болган.

Шак ындыг багай ажылдың чылдагааннары чыл санында чаңгыс ай болуп турар. Ол болза продукциязының хемчээлин сагыйын турары, бетонның даштыкы камгалал каъдың чугаалалын каары, быжыг өвеэн-дир. Ындыг бетон ыылыглар тудуг шелдериниң ажыларге чарлыш. бустугулап каар таварылгалар хей.

«Тыва тудуг материалдар» каттыжылышкынының будурулгелериниң туйбунуң шынарын эдиндер талазы-биле бөлүг аннаарының ам-даа кылбайн турар. Бо чылдың бирги кварталында Кызылдың туйбу заводунуң будурүп турар сайынның шынары куду. Сайда элезининң хуузу хей болуп турар. Чижээ, бо чылдың апрель 1-деп 9-на чедир завод «Тудуг кезектери» комбинаттың 1000 кубометр сай тудуруп чорутпаан. Ол сайның түгле 5 хуузу элезин болуп түрбүже, 40 хуузу элезин болган. Мындыг болганда демир-бетон кылыглар быжыг өвес анаар. анаа цемент нормадан хөн чарыгдаттынар. Заводтуң будунга брак болурга, хей цемент, метала, энергия, кижи күжү үнер. Адаарже октаан кылыс чарыдал тудуг материалдарының камнаттынганы дыка багай саддарлыг болуп турар.

Үстүнде адааның будурулгелерде будурүп үндүрүп турар продукциялардың шынарының багай болуп турарының кол чылдагааннары болза, технологияны үрөп турарының, кадрларның мергежилиниң чавышында, экспликтиг контроль кылдыстерининң ажыдакчыларының харыысалга чогунда.

Республиканың ыяш болбазырадыл үндүрүп турар будурулгелери — Улуг-Хем ыяш үлетшүр ажыл-агыйы, ИХМ-ниң будурулгези, чурттулетшүр эргелеринің үлетшүр комбинаттары, республиканың Ыяш ажыл-агый министерствозунуң будурулгелери продукциязының шынарын эдиндер талазы-биле шинтирлиг хемчээлерни албайн турганнала, ооң сортун уягаттырып турарлар. Туранның, Сарыг-Сепгиң үлетшүр комбинаттары, Каа-Хем ыяш ажыл-агый черн брус ыяштарны бирлий сорттуг кылдыр саарган. Шынында, ону хынап көөрге, озорның түгле 50 хуузу ол сорттарга хамаарыжыр болгаш. Шак ындыг чижектерни өскедаа коллективтерден көрүп болур. Назигнын шала рейказының, плинтустарның шынары коччуг батай. Эртикен чылдың январь 1-деп эгелеп күштүг болу берген чазанылга ыылыглары моонү-биле садыглаар чаа ортээнде материалдарның ол шыгы үлгалы берген-дээ болза, анаа чинглелдер кыымырын айтпаан. Продукция бүрүзү ГОСТ-биле кандыг-даа карыкпан чок кылдынар апаар. Ындыг болза-даа бистин чаңгыс-даа будурулгевис шак ындыг продукциязын будурүп үндүрер шинээзи чок. Ынчангаш ону сайгарарын торуур дугайында айтырыг ам тургустунуп турар.

Шала рейказының дугайында каш сөс. Эртикен чылын шаланы сөптээр, оларны солуур дээш түгле «Кызыл тудуг» тудуг эргелели бешин 18 муң ажыг рубльдө немей чаргаан.

Тулуг индустриязының будурулгелериниң продукциязының шынарының куду болуп турар байдалының база бир чылдагааны — удуртукчуларның талазындан бо айтырыгже чогуур кичөөнгей салбайн турарында, техниктиг хынаалга кылдыстерининң негелдеин кошкаканында. Чижээ, «Тудуг кезектери» комбинаттың бажың тудар заводунда техниктиг хынаалга чок болганындан шынар шынаазы болгаш паспорт чонга-да тудуг материалдарын чүдүрүп чорудуп турар. Чамдык будурулгелерде базаалар ажылының деннели дыка куду. Кыаздың түүйбү заводу чугайның, сайның чеже суг синирип алганын, соокка шыдамлыын, кандыг породазының болгаш өске-даа байлаларны шенелдеге киирип, ол ажылды чорутпайн турар. Ынчангаш продукциязының шынар көргүзүлгери кандыгыл даарзын билип алыры берге. «Тыва тудуг материалдары» каттыжыштыкының, «Тыва кодаа тудуг» трестиң будурулгелеринде лабораториялар четчелеттипмээн.

Тудуг материалдарынга брак болуп турарынга кол хемчеглер — трестерниң тудуг салбырлары база буруулуг. Олар келген продукциязының шынары багай деп түгле өөс кырынга чугаалап турар боордан өске, херек кырында тускай негелее-хомудаанар рекламациялар чорутпайн, арбитраждың ажыыңе материалдар шилчитпейн турарлар.

Стандарттарны чогуур үелинде шинээлээн албайн турар чорук // материалдарның шынарынга багай салдар чорудар бригадаларны ангылап тургускан. Анаа киирер механизаторларның ажылының будурүкчүлүүн бедидер база септелгенин шынарын экижидер, ооң темпизин шапкынчыдары-биле социалистиг чарышты чарлаан, ооң негелделерни чедп хонуктан үндүрүп турар. Күскү дужут ажаалдалының соонда, техника септелгенинге киргеп бис.

Александр Бегзи — ВЛКСМ ТК-ның «Алдын мажак», «Беш чылдың гвардейжизи» деп хөрек дешдектериниң эдиәкчизи.

С. МОНГУШ.

ЧУРУКТА: Александр Бегзи.
О. ОХЕМЧИКТИҢ фотозу.

АРГА-АРЫГНЫ ӨРТТЕН КАМГАЛААР

Ам арга-арыг иштинге өрт үне берип болурунуң үезин келген. Ынчангаш арга-арыг ажылдакчылары аяс хүннерлиг агаар уламжы туруп баарге, эрткен чылгы ишкош кандаашкын болуп, өрт болу баар ярги бе деп сестип турорлар. Ынчан апрель эгезинден июль ортан үеээнге чедир Тываның девискээринге чаңгыс дамды-даа ол дүшпеэн ышкажигай. Өрт дыка хей черлерге болгулаан. Чамдык хүннерде республикага 40 ажыг өрт хып турган.

Өрт айыылы кайыын көөп турганы? Анаа, бир дугаарында, кижилер боттары буруулуг болуп турганнар. Арга-арыг иштинге чораан ажудыгбей октапкан таакпидап (папиростан), шаккан оттан, ара каапкан одагдан өрт өскүп үнүп кээр. Маңаа хамаарыштыр бир чижектен киирейн Каа-Хем районда Ильинка суурнуң үш чүрттаачыны тайгадан аймаардеп шинтипиргээнер. Анаа баргаш одаг кылып от салып алганнар. А кажан оон чоруунарда, хемчүүтүн өскүп калган одаанын кырынче суг даа кудуп каабаан, дегүрүк-биле хемнаанар. От чоорту хөрөөлөөнүп, оон анаа үлүг өрт үнгөн. Ажылдар 2132 рублиг штрафтатканнар.

Адыгы үеде бистиң республикага өрттүң кыва берген чылдагааннарын тодаразыр милиция албанының дөрт инспектору ажылдап турар.

Инспектор С. А. Залуцкий өрт өскүдүүчүлеринге удур шудургу ажылдап турар. Ол өрт үне берген черге баргаш, оң ышкын чүүдел болу берге ийин тодаралдап хөрөчилерин дүрген тып шыдаар оперативтиг ажылдакчы. Эрткен чылгын ол өрт кыва бергенинге бурулуг дөрт кижини тутканнар. Артыын инспекторлар дугайында ынчаар чугаалап шыдаавас мен. Чүге дээрге инспектор В. Прудниковтуң ол Шаланы-Хөлчиң ыяш ажыл-агыйын харылаан турары көрүүлөрни ыыдыр-ла эки эвес. Бижилеринде база ыыдыр.

Өрт үне берип болуп үезин үезинде чамдык арга-арыг ажылдакчыларын өөрө ажыл-агый дугайдары кандыртып бээр-түүдүр бар. Шак ындыг практика Каа-Хем районунда ажыл эрттинер-ле боор-дур — деп, малчын чугаалаан ор.

Бежен хар чаа-ла ажыл чоруур, эрес-кашпагайы аянга сигнал малчын ажылынын сонуургадыр ор. Эрткен 1981 чылда төрээн чүс хойга онааттыр 96 хураганны алган, дүк кыргын алыры база хүүлээгеден ашкан. Чайгы үеде 13 тонна сигенни боду белеткээн, кыштаанга дүжүргеп. Эрткен беш чылдың көргүзүглери дээш «Хүндүлелдин Демдээ» орден-биле шаңнаткан.

— Бо чыл бистиң ССР Эвилелиниң тургустугаанындан бээр 60 чыл [illegible] ооң-биле катай чөр-чер Советтерниңге, улус судтарынга соңгулдалар база болур. Ынчангаш социалистиг чарышка идепкейлиг киржип чоруур улус бис — дээш, өөнүң ээзи Маадыр-ке Вера Чалзыповнаже көрө тыртып кагды. Вера Чалзыповна: — Бо чылын төрээн 310 хойдан 314 хураганны өстүрүп алдывыс. Дүк багай өвес болур хире. Кедеп болгаш ындыг ыйнаан, саргы кежээлеп тур, хойнуң ыяшташ, хараганга өгенирп коңчуг чүвө-лир. Ынчангаш-даа дүк кагбайн тыып тур бис. Мал эмчилери доктаамал чорудуп турар. Ылап кылбас болза, эм дүк дөзүнче кирбес боор-дур — диди.

Бригадир Шалык Көк-оол совхозтуң болгаш бригадының көргүзүгээри-биле малчынны таныштыра каапты. Ийиги совхоз төрүүр чүс хойга онааттыр 92.4 хураганны. № 4 хойжу бригада 93.9 хураганны алган болду. Совхозтуң бүгү чүүл малы эрткен чылдың бо үезинден ораапток өскен. Ажыл-агында хей малчыннар чаш мал алырының хүүлээлгеэнин 10-10 баш ажырып, тиилекчилер болуп турарын малчын сонуургап дыңнады.

— Сагмалчы дузалакчылар-нар бар-ла турган шйнаан? — деп айтырдым.

— Ургларывыс дузалажып турду. Үрүүнүс Люба 10 класс доозкан, бо чазын чүс баш хураганны өстүрүштүг. Ооң ажылы дээш совхозтуң директуразы, ажы-төлдүң өөредилгезинден, комсомол комитединден шаңналдыг кижи. Областтың комсомол конференциязынга төлөө болуп чораан. Оон ыңай улуг оглувус Щорс базаала багай өвес дузалажып турар.

Мындыг чүгээ болганынга соонда, социалистиг чарыш дугайын сонуургай бердивис. Малчын Тумат Чечек-оол-биле чажыыл турар. Каймызда көргүүг талазы-биле багай өвес. Ынчалза-даа хамык ужур-дүгүн көргүүлөө-эвес. өскелиштиг бедистиг, чаңгы семиртилге, сигеп-шыргынын дээш оон-даа өске ажылдар хей. Хей-нинтиге үлегер-чижээ, ат-бүлө культуразы, ажы-төлдүң өөредилгезинге, корум-чуруму деп үүе социалистиг чарыштың негелделеринде баам кирип турар. Бо бүгү үк ат-бүлөде эки туругтунган.

Бо хойжу бригадада бажыңныг малчывнар чөк. 2-1 бажыңнар бар-даа болза, ону чайгы үеде септевес, соңга, хаалга чөк тургулаар. «Чыдыг бажың бар болза, ыяштың ыры аңаа чүрттаксаавас боор» — деп малчын хомураатын олурду.

Тыдый Чөөбүкеевич болган оон ажыл-ишти ат-бүлөзинге кежиглимнеринге ам-даа эки өскелиштиңнерлеп, аас-кежиктү күүрең каалыңар.

Т. ТОЮНДУП.

ТҮҢНЭЭН

Республиканың Чөөкүү ажылдарал хандырылга мелиоративтиг будурулгелерни бо чылдың бирги кварталында алган социалистиг хүүлээлгелерин, планның ынаалдаларын оон көргүзүлгелерин бүдүргеен. Ол дугайында чугаа төөнүп чаа министрлер-биле коллегия хуралынга болган.

Аларның ажылдакчылары ССПЭ-нак өөрүлгенинге турасхаатказан социалистиг чарышка идепкейлиг киржип, чаңгыс ачы-дуза чедирерининң бирги кварталда планның 100.1 хуу күүсеткен. Түс-түс коллективтерден — Каа-Хем. Ында-Хем. Тес-Хем. Барыын-Хемчик районнарының амыдырал хандырылга будурулгезе эргелелдерин. Менгүн-Тайга районнуң амыдырал хандырылга [illegible] Кызылда «Чөөкүү» ажылы будурулгези эки көргүзүлгелерниг ажылдаан.

Чөөкүү амыдыралдың ачы-дузалыын чедирерининң четкини республиканың калбаган. Бо хемнеерге чер-черде та ажыыт комплектиг хүүлээл алыр пунктулар тургускан. Эрвин, Барыын-Хемчик районнарда Ангаты. Мөрөн суурда комплектиг хүүлээл алыр чаа пунктулар тургускан. Амыдырал хандырылга шугумында ажылдан тураарларын билиир белдиер талазы-биле боттуг хемчеглер алырынын турар. Бирги кварталда ол адырлын алаан хей ажылдакчылары түрлүү нүрлерге билиир белиткеп.

Чамдык комплектиглер чоңга ачы-дуза чедирерининң планныг онаалдаларын чедир күүсетпейн турар. Чижээ, Улуг-Хем, Чөөн-Хемчик, Эрвин, Өвүр районнарының амыдырал хандырылга будурулгезе эргелелдери бирги кварталда негелдеге дүүштүр ажылдаваан. Чамдык черлерде хептй химиктиг ярга-биле ашчан-ярыглап, будуш. амыдыралдың ядрын дерит-черекелдерни септей турарында четпестер бар.

Районнарның амыдырал хандырылга будурулгезе эргелелдерининң аразында калбаган Каа-Хем район

Хөй ургылдыг иелерни «Ленин алдары» орден-биле болгаш «Ленин медалы» медаль-биле шаңнаар дугайында

Тыва АССР-ниң Дээди Советтиг Президиумунуң Чарлыы

ССРЭ-ниң Дээди Советиниң Президиумунуң шаңнаары болза:

БАРЫЫН-ХЕМЧИК РАЙОНДАН

Тое ургуну божаан болгаш кижизиткен иези «Ленин алдары» орденниң I чергези-биле

Кызара Хавановна Хомушку — «Хемчик» совхозтуң ажылчыны.

Сее ургуну божаан болгаш кижизиткен иези «Ленин алдары» орденниң II чергези-биле

Шуру Эмекеевна Саая — «Хемчик» совхозтуң ажылчыны.

Чеди ургуну божаан болгаш кижизиткен иелерни «Ленин алдары» орденниң III чергези-биле

Эрик Долзаповна Оюржак — «Хемчик» совхозтуң ажылчыны.

Зоя Докпай-ооловна **Хомушку** — «Хемчик» совхозтуң ажылчыны.

Алды ургуну божаан болгаш кижизиткен иелерни «Ленин медалы» медальдың I чергези-биле

Долгар Саяа-Маадыровна **Монгуш** — «Хемчик» совхозтуң ажылчыны.

Кара-кыс Кара-Саловна **Саая** — «Бардык» совхозтуң шеверекчи.

Кара-кыс Селиповна **Сарыглар** — «Бардык» совхозтуң санаачызы.

Алдын-кыс Оюржаковна **Хомушку** — «Бардык» совхозтуң ажылчыны.

Беш ургуну божаан болгаш кижизиткен иези «Ленин медалы» медальдың II чергези-биле

Биясй Балгановна **Монгуш** — «Бардык» совхозтуң ажылчыны.

КЫЗЫЛ РАЙОНДАН

Тое ургуну божаан болгаш кижизиткен иези «Ленин алдары» орденниң I чергези-биле

Кок-Шооей-ооловна **Данова** — «Шагбалыг» совхозтуң ажылчыны.

Чеди ургуну божаан болгаш кижизиткен иези «Ленин алдары» орденниң III чергези-биле

Севил Санаевна **Кенден** — «Терге-Хая» совхозтуң ажылчыны.

Алды ургуну божаан болгаш кижизиткен иези «Ленин медалы» медальдың I чергези-биле

Карынмаа Иргитовна **Хомушку** — «Шамбалыг» совхозтуң ажылчыны.

Беш ургуну божаан болгаш кижизиткен иелерни «Ленин медалы» медальдың II чергези-биле

Нина Алексеевна **Гончарова** — «Кара-Хаак» совхозтуң ажылчыны.

Лиана Даш-Хүреновна **Монгуш** — «Кара-Хаак» совхозтуң ажылчыны.

МӨҢГҮН-ТАЙГА РАЙОНДАН

Чеди ургуну божаан болгаш кижизиткен иези «Ленин алдары» орденниң III чергези-биле

Бора-кыс Иргитовна **Иргит** — «Малтыг» совхозтуң ажылчыны.

Алды ургуну божаан болгаш кижизиткен иелерни «Ленин медалы» медальдың I чергези-биле

Чечек Ирбековна **Донгак** — районнуң улус судунуң техникти ажылчыны.

Чудурук Чамыраповна **Донгак** — «Малчын» совхозтуң ажылчыны.

Нуудуд Карай Мамыевна **Иргит** — «Моген-Бүрен» совхозтуң ажылчыны.

Чочекмаа Чамзыевна **Иргит** — районнуң чурттелга-коммунал ажыл-агый будурузе ажылчыны.

Чечекмаа Хертековна **Очур** — районнуң чурттелга-коммунал ажыл-агый будурузе ажылчыны.

БИЙ-ХЕМ РАЙОНДАН

Чеди ургуну божаан болгаш кижизиткен иелерни «Ленин алдары» орденниң III чергези-биле

Светлана Чонгукпеновна Сандый — «Кызыл тараачы» совхозтуң саамчызы.

Елизавета Дойлуковна **Седип-оол** — «Кызыл тараачы» совхозтуң ажылчыны.

Беш ургуну божаан болгаш кижизиткен иези «Ленин медалы» медальдың II чергези-биле

Татьяна Донгаковна **Дорвак** — «Кызыл тараачы» совхозтуң ажылчыны.

УЛУГ-ХЕМ РАЙОНДАН

Тое ургуну божаан болгаш кижизиткен иези «Ленин алдары» орденниң I чергези-биле

Дарзын Дүгүшевна **Лапчал** — Шагаан-Арыг хоорайда ог-буле ээзи.

Сее ургуну божаан болгаш кижизиткен иелерни «Ленин алдары» орденниң II чергези-биле

Александра Донгаковна **Тарый** — «Улуг-Хая» совхозтуң ажылчыны.

Кызыл-оол Сандаровна **Хуурак-оол** — Арыг-Бажы суурда ог-буле ээзи.

Алды ургуну божаан болгаш кижизиткен иелерни «Ленин медалы» медальдың I чергези-биле

Сээна Донгаковна **Дадар-оол** — Чаазы ортумак школазының техниктиг ажылчыны.

Кара Чамзытаковна **Дажы-Даваа** — Чодураа суурда ог-буле ээзи.

Дүгүш Сарыг-Ламаевна **Дарь-Сүрүн** — «Улуг-Хая» совхозтуң ажылчыны.

Солдак-Кара Түлүшовна **Доружаа** — Көк-Чыраа суурда ог-буле ээзи.

Беш ургуну божаан болгаш кижизиткен иелерни «Ленин медалы» медальдың II чергези-биле

Мария Баштыг-ооловна **Салчак** — «Шагонарнажстрой» трестиң № 42 тудуг эргелелиниң шеверлектизи.

Людмила Тембиредовна **Чульдум** — Жданов аттыг совхозтуң повары.

ЭРЗИН РАЙОНДАН

Сее ургуну божаан болгаш кижизиткен иези «Ленин алдары» орденниң II чергези-биле

Бухгалтер Дембээевна **Серен** — «Нарын» совхозтуң ажылчыны.

Беш ургуну божаан болгаш кижизиткен иелерни «Ленин медалы» медальдың II чергези-биле

Бамаа Төмүровна **Буду** — Ленин аттыг совхозтуң ажылчыны.

Чомаа Дажыевна **Лушеа** — Ленин аттыг совхозтуң ажылчыны.

Тыва АССР-ниң Дээди Советиниң Президиумунуң Даргазы М. МЕЙДҮМЕ.

Тыва АССР-ниң Дээди Советиниң Президиумунуң Секретары Н. БОЙДУ.

Кызыл хоорай.
1982 чылдың май 17.

БӨМБҮРЗЕКТИҢ СУДАЛЫ

СЭТА болгаш ПМА: КЫСКА ДЫҢНАДЫГЛАР, ТАЙЫЛБЫРЛАР

ТАЙБЫҢ ДУГАЙЫНДА ЛЕНИНЧИ САГЫШ САЛЫЫШКЫН

Тайбының камгалаарынга болгаш быжыглаарынга, чепсегленишкинниң дүжүрериниң, чаңыртылышкынны хамладырынга тодаргай практиктиг ажыл-херектер-биле идиг бөрүнге болгунуң белеңни Совет Эвилези бүгүреллиг коргуекеп — В.ЛКСМ-ниң XIX съездиниң эш Л. И. Брежневтиң чугаазынга хамаарыштыр массалыг информацияның даштыкы чепсектериниң, политиктиг болгаш хөй-ниитиниң ажыл-ишчыларының тайылбырларының кол утказы шак ындыг болуп турар.

Л. И. Брежневтиң чугаазы делегейге ажык улуг үжүрдүвелиг, чүге дээрге тайбыңче ССРЭ-ниң чайгыдыш чок тура-соруктуун. ам, ядродуг чүс чылда, боо-чепсекти эвдере будуреран шинтирлиг шеглээринделп. делегей айтырыгларын чугаалажыышкынчаар столунга боттуг чугаалажылганын арказы-биле тавырыштыр шинтирааринден дээре шилип алыышкын кижи терелгетинде чогум ол көргүскен деп. Польшаның "Трибуна люду" солуну бижээн.

Эш Л. И. Брежневтиң бүгү делегейге улуг соңуургал-биле утказыттырган чугаазы —кижи терелгетиниң дээртаы хүнүнүң дугайында СЭКП-ниң болгаш Совет күрүвениң ленинчи сагыш салыышкынын чаа чырыкланчак илереп-дир деп, Болгарияның «Работническо дело» сеткүлү онаалап демделээн. ССРЭ-ниң принципиалдыг чайгыдыш чок даштыкы политиказының тайбыңга ынанчылдыг үдаал

С. Щипачев

Улуг-Хем

Менги хар эриес мөңге чыдар
Бедиктерден эгезин тыпкан
Кылан өңнүг, арыг суглуг хемнин
Кырлыг чалгыы бадын турлар.
Ырак өдүгеннің чалыммында
Хемнин дамды улуг үнелиг.
Ындыг хемнин төрүттүнген чүрту
Кезээ шагда мөңге алдарлыг.
Кадыр-каштал Тожуда, ында даа
Холып-туран диннеттелген.
Енисей хем Сибирьде-даа ол-ла.
Эглии дивес, үерлеп чыдар.
Чалым-дуруу мунгаш шивээ
Саян сыны ону доссa-даа.
Ол хем ала төрлүш дивейн,
Океанче орүүн уламчылаан.
Көгеррген чалым хаяларны
Кешкелендир баткан Енисей
Орук-эриин делгем кылып алган.
Ону тывалап Улуг-Хем дээр.

Очулдурган С. САРЫГ-ООЛ.

ХЕК-ДАВАН

Чазын черде
Сагыш чайгаар куюмналыр.
Чылгы болер
Чылдак-биле бөгүн база,
Чаңым ыңдыг.
Шавыдырым мунувуткаш.
Шаттар эргий
Сайктадып чоруп кагдым.
Хевне харның
Хээни болган карангыда.
Херел оттуг.
Хемнинг чула чырып туру.
Эрте бердим:

Эрте частыр хек-даван
Салбаан чайып.
Чассаан ыпкаш мөгее-дир.
Ону көргеш.
Оранчокта сарыым сактып.
Шөгүн-хөңгүм
Ййлээшкинин чавырылды.
Мээе черде.
Мендэ эргим шак бо чечек —
Сарыым кыстың
Часкы чазык ширайы дег.

В. КАЙ-ООЛ.

ЭРХИЙ-МЭРГЭН

(МООЛ ТООЛ)

Бурунгуның мурнунда Чер кырында чеди хүн турган чүвен иргин. Оларның чайынныг чырында, чалбыыштыг ааннинге Черниң үнүш, чимистиг дириг бойдуу кадып, кургаш, хар бооп хадың эгелээн. Халдер, хемнер соглуп, суксундан бүгү чүве кырлың түүш-даа берип-тир эвесиг. Ынчан часпас адар адыжы Эрхий-Мэргэн дээрэн чурттап чоруп-тур. Оон часпас адар, хуулгалаан чүве дег, согуннарында бүүрен, түгергээн чон оон дилээп:

— Пааг, халаптан чарып ап көр. Хүннерин үзүткә.

— Бо чеди согуунум-биле чеди хүнүң үзүткен шыдаавас, улуг эргектерим одура кескеш, бодумну эр кижи ыяддыр санавайн, суг-даа ишнес, кургаг сиген-даа чивес амытан боор, карангы чер алдынга чурттаай мен даан.

Чоон түктеп барыын чүкче дистинчи астына берген турган чеди хүнүүн эң кыдыын-даалынче шыгаагаш, шала ескуна чоруп; адып-ла дүжүрген... Алды согунга өттүр аттырган алды хүн улаштыр хөмүрелгэ өөдүп каап-тыр. Чедингилинче адар орта, оон согунун харааччыгай доза туулар орта, оон көдүрүү ийи чарның таштай бергеш. А арткан чаңгыс хүн көрткаш, барыын түктүн дагларының баженип кырлап ажа берип-тир.

Эрхий-Мэргэн хараачыгайга хорадаап, алдын мунгаш, оңу сывыртап чоруп каап.

Дан баажы шара-хере,' даш бажы сарыг шокар апарганда деэлэп үшкап кушка чедер чыгай бергенде, хараачыгай, эстн бергеш чүве-биле домей, чиде бергеп. Эрхий-Мэргэн ядыынын мурнукү ийи диваның кескеш, хөвүгә каапкаш чоруй барган. Эзэнинге кагдыгаш тудуу аът, алак-таагы бооп хуула бергеп. Оон ийи холунун буттарындан оранчок чоодак болганының үжүру ол. А хараачыгай имир дүжергеле аътты кижи дескинер, семин четпэ деп ону хөглеткен дег чапыпыг үжүру ол.

Эрхий-Мэргэн улуг эргектерип кескеш, боду тарбаган бооп хуула бергеп. Ол суг-даа ишнес, кургаг сиген-даа чивес, карангы чер алдында чурттап чоруур. Тарбаганның даваннарын таптыг топтап көөр болза дөрт салаалыг. Тарбаган мен деп чүвеин уттупкаш, Эрхий-Мэргэн үнүттүндэн, хүн даглар бажыңчаашналакта, бо-ла үне халып көөр. А чаңгыс хүн оон көрткаш дүргеп не даглар артыпче таштына бөөр. Хүн, дүн ыпчаар-ла солчуп турар чүвең иргин.

БОДАЛГА-ТЫВЫЗЫКТАР

1. Бир кадай тоорук сайзааш, 121 сай арыглап алган. Оозуп ег-бүледе хөй уруг-дарыңга деп-деп кылдыр үлеп берген. Ол кадайның уруг-дарыңы шуптү каш кижи турганы? Кижи бүрүзүнге арыглап каан каш сай онаашканы?

2. Шынаага кезек дөргүп теректер баштарынга тааннар кээп хопупкан. Бир терекке-ле ийи-ийи тааннар олуралга, бир терек артын ыаар, а бир терекке-ле бир-бир таан хонуптарга, бир таанның олурар терээ чок апаар. Шуптү каш теректер, чеже тааннар-дыр?

3. Бызаа казаналның иштинде дөрт алыг бар. Алыг бүрүзүнде-ле күске чигүрү бар. Үигүр аксында-за бир-бир күскелер олурган. Күске бүрүзүнүн дужунда-за үш күскелер кестип турган. Казанакта шуптү чеже күскелер барыы?

4. Деп-деп алды ханалыг бажың турган. Ол ханалаттың бирээзин шуут көпүнчүктен бүткен. Көпүнчүк чок хана бүрүзүнүн баазында-ла чүлэ тудуп каап туроан. А көпүнчүктүг ханала база-ла ол хире чүлэдэп кестип... туроан. Өртке аймылдыг чеже чүлэ хын туроанын?

Д. ОНДАР.

ШЫН ТЫПКАННАР

№ 108 «Шында» алтай улустуң тывызыктарын Монгун-Тайгадан пенсионер С. Самбуу, Бай-Тайга районда Шүй ортумак школаның 2-ги классының өөренижизин Куулар Айлынмаа эвер бажтары, трактор, үжүктүг ине, малдың дорт дүүюу, чалаг терге, улуг автобус, делегей чуруу (карта), чаңгы, үнген хүн деп шын тыпкаш, харыызын мурнай чорутканнар.

№ 113 «Шында» О. Бораштың чогаатканы тывызыктарын Тес-Хем районда Самагалдай ортумак школаның өөренижизин Валя Сырат, Монгун-Тайгадан хөөнүн тооллуг С. Самбуу. Танды районнуң Чал-Кежиг суурдан Т. Седип-оол олар сылдыс, соок, чыжырганы, хат деп шын тыпканнар.

Чеченгелген чодураалар
Черниң кырын каастай
берди.
Хүннүң чырыы
чарналаштыы.
Хүлүмзуруг кеступ келди.
Частың адаң айы төнер.

Чайның айы үнүп келир.
Черниң ыыры негаразрар.
Сеткилдерни сергедиптер.
Чырык хүннүң даазын орта
Чыргалдыг-бай чурттагаш
Каастап турар үнүш-бойдус
Найгынчыктыг чараш-ла
дыр.

ЭРГИ ХАНАЛАРДА

Москва чанында Косино суурнуң чурттакчылары — пестаана аргычылары, погаажылар реставратор Чаартты кылыр) мергежилиг база шингээдип алганнар. «Мособлстройреставрация» трестиниң специалистери-биле кады олар XVII вектиң орус ураң шеверлекчилериниң Белое хөл эриннде тургускан архитектура турасказы — түрээниң «Данттың катап тургулуп доозкаанар. Чаартынган бажыңга ам уругларның музыка школазың тургузары шинтипирлеттинген.

Уругларның бо музыка школазын 1945 чылдың апрельде ажыктаан, ол дээрге чуртта баштайгы совхоз школазы-дыр. Оон бээр бо өөредилге черин түс-түс кижи дооскан, оларның улуг кезии мергежилдиг музыкантылар апарган.

Школаны кончуг эки организатор, салымныг кижизидикчи А. Кинзев ур үениң дургузунда удуртуп келген. Эрги хүреэни катап тургузуп, ону класстар, аудиториялар кылдыр эде кылырын санаалдаан.

Суурнуң бүгү чурттакчылары киришкен чаартылга ажылдарының баштайгы чадазы доозулган. Улуг делгем дуганның күпөл адаа концерт залы апарган. Спецналистер ханалар каасталгазын доозуп турар, күстен эгелээш кедээ школадан Бахтын, Мопарттың, Чайковскийнин, Шостаковичиниң аялгалары ыңналып турар апаар.

Люберцы, Москва область.

В. ИШКИН.

САМОСВАЛГА ЧОРААН ШЫГЖАГ

Шыгжагны дилээн херээ чок, ону самосвалга үдүрүп экнеп болур. Вышний Волочек деп хоорайга шак-ла ындыг болган.

Чоокта чаа хоорайның төп скверинге чаагайжыдылгаа ажылдарының үезинде довуракты самосвалдарга сөөртүп экнеп турган. Мачаа ажылдап турган А. Мельничук биле И. Данилюк олар довуракты тарадыр эжин турган, пор-малташтан кылган донганы эскерип каапнар. Донга чарлы бээрге оон мөңгүн чоостар токту берген.

1840-1899 чылдарда будурген 164 рубль, 99 полтинник сеэен чылдар ажыг үеде черге шыгжаттынып чыткан.

— Сөөлгү үжек чылдарда бо районнуң девискээринден чеди шыгжаг тывылган — деп, хоорайның сан киллизиниң эргелекчизи Г. Григорьева чугаалаан, уламчылаан. —Эң-не эрте-бурунгу шыгжаг Сухохлебово суурдан тывылган. Д. Гуров болчуң огородундан Иван Грозныйның үезинде үндүрген 136 чоостарны тыпкан. Чаа шыгжагның пиитн деңгээш ийи килограмм ажыг болган.

Вышний Волочек.
Калинин облазы.

В. М. Шукшинниң төрүттүнген черинде

Алтайның «Белокуриха» курортуна бистиң улуг Төрээн чуртувустуң кайы-даа будуңундан эмнедип, дыштаныры биле кижилер чедип келир. Олар шуптула суракчыл сураглыг совет чогаалчы В. М. Шукшинниң өскен төрээн суурунга баар күзелин илередирлер. Хүнүңүне туристер автобузу оон ыпаар чоруп турар.

Чоокта чаа курортка дыштанып чораан, бөлүк эштербиле Василий Макаровичиниң төрүттүнген чери — Сростки суурга чордум.

Хөйге бялдингир Чуй автоорүү Бийск хоорайның ортузун куду агып бадып чыдар Бий хемни кежер көвүрүдеп эгелээнии, моон үжен беш километр черде чогаалчының төрүттүнген сууру туралын экскурсовод бистерге тайылбырлады.

— Чуй революция мурнунда эжелекчилериниң болган чижеп садыжыларның оруу турган. Ам ону «Найыралдың оруу» дижир. Болап Экономиктиг Дүзелажызга Чөвүлелди чурттарның чүктери Моол Арат Республикаже, а аңы-дүлма сошналистиг чурттарже Моолдуң продукциязын сөөртүп турар — деп, ол чугаалады.

Чүйнүң делгем орүү биле халдың ор бис. Оон ол-бо талаларында теректерни, талдарыы тараап, оон ынай көөрге. Алтайның тараалан ховулары ужу-кыдыы көлүлбее болуп чоруй барган...

— Алтайның чергелээлү Василий Макаровичиниң төрүттүнген черн, өскеп болган күш-ажылчы памдарының эгелээн сууру — Сростики бола болгай — деп, тайылбырлакчының өткүт үнү дыңналды.

Тараачыл кижиниң амыдырап, чурттаарыпка бүгү талазы-биле таарымчалыг бойдус чурумалдыг черде суурну туткап. Чуй орүүнүң кыдыында барыын талазында кайгамчыктыг чараш бойдус чурумалдыг Катунь хем агып чыдар, мурнүү талазында ыяш бүрү шиштер аяк-шинчи кинр каастаан, шоолуг бедик эвес Шикет даа турар, чөөнсоңгу чүгүнде тараа шөлдери чатпылып чоруткан.

Сростки суур-биле танышпышыс Ол үеделилп тургустугандан 4 бөөр чүс чыл ашаан. Шында сүүлгөт үелиимышкынныг совхоз бар. Оон ишчилери мал, чер ажыыл шидып, арыг, сад өстүрүп турар. Совет эрге-чагырганыч чылдарында, иланғыш сөөлгү үеде суур каскуулу-биле чаартыпган. Үш каът ортумак школаны, «Катунь» кинотеатрны, универмагты, он ийи өгбүле чурттаар ийи каът чурттаага бажыңнарның болгаш еске-даа тудуттарны тудуп, кудумчуларны чаагайжыткан. Чопчуп амыдыралының деңнелиг чыл келген тудум экижип орар.

Чогаалчының төрүттүнген бажыңы бо хүнперге чедир камгалаттынмаан. оон турган черинде «1929 чылдың июль 25-те В. М. Шукшин төрүттүнгөн» деп бижээн турасказы самбираны тургускан.

В. М. Шукшининиң авазы Мария Сергеевнаның сөөлгү чылдарда чурттаан турган базанында Шикет даанын эдээде. Катунь хемниң эриннде чавак кырында, суурнуң кедээ талазында белгеште тутканы Моол Сростки суур адын таваанда дег көстүп чыдар болду. Ам мында чогаалчының музей-бажыңы ажыткан. Шеңгелин туткан дөрт өрөөл бажың. Бухгалтер чогаалчының аразынын документ-хөөрөнгелерин хевээр артырган. Өске ийи өрөзлде Василий Макаровичиниң өөредилгезиниң хөй талалыг чогаадыкчы ажыл-чорудулгазын, кандыг киноларга ойнаанын көргүзеп документтерни, фотоөзүрүктарны, чогаалдарын делгеп көргүскеп. Талантыг чогаалчының ажылдаар столун келгевнер улуг сонуургалбиле көөр. Ында шала эртиирей берген «Москва» деп бажың машинказын, демир-үжүүн, хөй-биле бижээн чогаалдарның болгаш еске-даа дериг-херекселдерни, документтерни салган.

В. М. Шукшининиң доочу памдарын экскурсовод бистерге таныштырды. Ол школачы чылдарында пом номчуурунга кончуг сундулуг чораан. Оон дугайында «Гагаль болгаш Гайпа» деп расказында дакпын бижээн. Кедээнде барып чогаал ажылынга улуг салдарны ол чедирген. Чеди класстыг ол дооскаш, автомобиль техникумунга өөренип, заводка ажылдап турган. Оон соонда шеринг албанын эрттирген, төөгөн суурунда апыяктарлын кежээни школазынга директорлап ажылдаан.

Василий Макаровичиниң 1954 чылда Москванын күрүненин кинематография институдунга өөренип кирген. Ынчап үзээри бөш харлыг турган, ол үеге чедир ажылдаттынмаан каш шулук, рассказ бижээп ыяштыг турган, олар парлалгага үпмээн. Дээди өөредилге черинге кирип алганы салымчаланган талаптыпы ажызарынга улуг ядыгын берген. Оон эң-не башгайгы чогаалы — «Терггеде ийи кижи» деп расказы 1968 чылда «Смена» журналга үнген. «Октябрь» журналдың чанында аныяк чогаалчылардың литература каттыжышкынынга ол өөренип турган. В. М. Шукшинина чогаал ажылынче делгеп орүү ыяаар ажыттынган. 1974 чылга чедир чурттаан назывныын иштинде рассказтар чыпдыларын, «Ыяттыг оол чурттап чоруур», «Кызыл калина», «Даймы» деп тоожуларны. «Силерге хосталга бээр дээш келдим» деп романны болгаш еске-даа чогаалдарын номчуурларга бараалгаткан. Оон маңгыстарны — амгы үениң бедүүш кижилери, оларның нарын болгаш байлак иштики сагыш-сеткилин ол илереткен. Чамдык чогаалдарында төрээн черниң кижилерин, оон бойдузун. Катунь хемнин дугайында тоожуп турар. Дыка хөй кинотоожуларны бижээн, киноларны тургузуп оон роллдарында боду ойнаанны хөйге билдингир. «Ийи Федор», «Алдын эңгелээ», «Кызыл калина», «Хостаашкыны», «Олар Төрээн чуртту дээш тулчуп чорааннар» болгаш еске-даа киноларга Василий Макарович ойнаан, талантылыын иштүүнеп.

В. М. Шукшининиң «Иван Поповтуң бичии чораан чылдарындаа» деп бөлүк рассказтарынга үндезилеп тургускан «Чаш чылдарның байырлалдарыы» деп киноны оон студент чораан эштери. М. Горький аттыг студиянның режиссерлары Фенита биле Юрий Григорьевтер тургускан. Чоокта бо кино суурнун «Катунь» кинотеатрынга үнген, ону чогаалчының чаңгыс чер чурттуглары улуг сонуургал-биле көргөн. Ук кинода бо суурнуң ажыл-ишчилериниң дугаиын чугаалап турар.

Сростиде В. М. Шукшина аттыг үш каът ортумак школага кирип, оон ажылчылар-биле кыска-даа бол таныштывыс. Школаның директору Ю. Н. Жабич үзеге чедир мурнуда В. М. Шукшина ада-иезинден сөөрөлдөп турда, ажылдан эрткен кижи болду. Эрткен чылдарда школаның материал-техниктиг базазы бижиинген, өөредилге-кижизидилге ажылы экижээнин ол чугаалады. Өөренижилерниң будүүлге бригадазы эки көргүзүүлерин чедип ап келген. Эртнеп чылын бир гектар шөлдеп 210 центнер чигир үзүктээлээн ажаан алган, ол хөхоотуудан 30 центнер хөй болган.

Өөредилге-кижизидилге ажылы биле школаның директору-ның оралакчызы, Шукшининий школа музейинин организаторчызы Н. А. Ядыкина бистерге мынчаар чугаалады:

— Василий Макарович дириг турда-ла, оон дугайында материалдарны, фотоүзүктарны чыын эгелээн мен. Бо суурга күрүне музейин ажыттырыа бээрге, оон дыка хөйүн ынаар бериптим, чүге дээрге ында кайын-даа улус кээп-ле болгай, оваар ол суурнан көргүлер ап келир ап.

В. М. Шукшининиң кадайы Л. Н. Федосеева-Шукшина ийи уруу-биле Москвада, калык-тырнын дунназы Наталья Шукшина (ам Заводчева) Бийскиде ажылдап, чурттап турар.

Суракчыг чогаалчы, кинорежиссер, артист, Ленинчи болган РСФСР-ниң Күрүне шаңналдарының лауреады, РСФСР-ниң ураң чүүлүнүң алдарлыг ажылдакчызы Василий Макаровичиниң амыдыралы, ажылы-биле таныжыкчы оон дугайында хөй ажыктыг, солун чүүлдерни биле алдавыс.

Т. ХЕРТЕК.

Редактор В. С. ШАРАНИН

Теле Видение

МАЙ 22-ДЕ
МОСКВАДАН

8.00 — «Үе». Информастыг программа. 8.45 — Эртенги гимнастика. 9.00 — «Кадыкшылдың бодуруу күүзер белгузээ». Күш-культурукчуларга сүмелер. 9.05 — «Декабрь 20». Ураң-чечен телефильм. 4-кү серия. 10.15—«АБВГД-жигеш». 10.45 — «Силерге, ада-иелер». 11.15 — «Спортлотонуң» 21-ги тиражы. 11.20 — «Эки баразыпар хей болзуң». 11.50 — ССРЭ-ниң тургустуганының 60 чылынга». Казах ССР-ниң сырнын болган танцының Күрүне ансамблиниң концерти. Алма-Атадан данчыдылга. 12.25 — «Музейлерде болган делгелге залдарында». Чуруга ураң чүүлдериниң А. С. Пушкин аттыг Күрүне музейинге киргеп чаа чогаалдарының делгеэгеэн. Музейниң 70 чылынга делгелгеэн турасказтакал. 12.55 — «Үнүштер делегейи». Биология эртемнериниң кандидалы Г. М. Прогуторова дамчыдылгаа бажыңнаар. 13.50 — Делегейниң чодаг-терге маргылдаазы. ГДР-деэ дамчыдылга. 15.00 — Бөгүн делегейде. 15.15 — Бичии уругларга фильм. «Кыдыын галгтуң». 15.25 — Шри-Ланка республиказы чаңгаанының чылынга. «Шри Ланка —сайгамчың чаагай оннулуг» деп киноиограмма. 15.50 — «Силилингир-даа болза. бүзүрөнчүг эвес». Дамчыдылганы профессор С. Н. Капица чоруудар. 16.50 — «Советтер болган амыдырал». 17.20 — ССРЭ-ниң улустуң артизи Е. Шестеренконуң болган Төп телевиденнинин болган Бүтүүлелел радиозунуң улустуң кузыка херекселдериниң үзеэрээр оркестрининг РСФСР-ниң улустуң артизи В. Некрасовтуң удуртулгазы-биле концерти. 18.00 — КПСС-ниң XIX съездининиң хүн демдеглели. 18.20 — 18.45 — Чапсар. 18.45 — Тайбың кампалалдының совет комитединиң дергазы Ю. А. Жуковтуң беседазы. 19.20 — Остаңкинонуң концерт студиязынга аныяктар кежээн. 21.00 — «Үе». Информастыг программа. 21.30 — «Игорь Моисеевтиң базазы». Концерт-фильмниң башгайгы көргүзүү. 22.45 — Аар атлетикага ССРЭ чемпионазы. 23.00 — 00.05 — Бүт бамбуунче ССРЭ чемпионазы. ЦСКА — «Торпедо» (Москва). 2-ги тайм. Төп «Динамо» стадионундан дамчыдаар. Оон соонда — телемезээлер.

ИЙИГИ ПРОГРАММА
МОСКВАДАН

14.20 — Чурттуң телестудияларының документалдыг фильмнериниң программазы: «Сээн чаңгыс чер чурттуглар». «Надежда» суурга. 14.50 — Аар атлетикага ССРЭ чемпионазы. 15.30 — Суг полоюнуң талазы-биле чурттар аразының чаргылдазы. ССРЭ-ниң 1-ги шилиндеп командазы-биле Голландияның шилиндеп командазы уңуражыр. Тёлдиринден замчыдар.

Белорусс ССР-ниң телевиденнезининг программазы

15.30 — Белорусс шулуктүүлерниң чогаалдары. 16.00 — Уругларның «Прясница» деэр ансамблиниң көргүзүү. 16.10 — «Боданыышкыно». Социалистиг Күш-ажылдың Мавзыры академии П. И. Атьчинктиң дугайында документалдыг фильм. 16.30 — Ленинчилер П. Лучевко-биле уңуражыр. 16.50 — А. Маяковскийниң «Мистерия-буфф». Шиңгелдиг. 19.30 — Суг полоюнуң чурттар аразының чаргылдазы. Полуфиналдың командалар-биле ССРЭ-ниң 1-ги шилиндеп командазының үнүштери. 20.00 — «Танчыктыг улустар. чаштарга». «Бажың, бүүле дүнүа». 20.15 — «Кажыыштар». 21.00 — «Үе». Информастыг программа. 21.30 — «Бумбараш». Ураң-чечен телефильм. 1-ги, 2-ги сериялар. 23.45 — Делегейниң чаңгаг-терге маргылдазы. ГДР-деэ дамчыдылга. 00.00 — «Чүүлү ынаар бөлүүр, чүүлү ынаар Домузаттыг» деп фильм. 00.45 — 01.00 — Регбиге Европа чемпионазы. ССРЭ-ниң болган Франция-ның шилиндеп командазы уңуражыр.

МАЙ 22-ДЕ

«НАЙЫРАЛ»: «Шляпа» 11.20, 13.10, 15.00, 16.50, 17.40, 21.10 шактарда. «Кайнаар баарыг оло» 9.30 шакта.

«ПИОНЕР»: «Кыючымнын» (чаа) 9.00 шакта «Алдыгы» 10.30, 12.20 шактарда «Ак хевтиг херээжен» 14.30, 17.20, 20.10 шактарда.

«КАА-ХЕМ»: «Оң оол чаңын келген-дир» 15.00, 16.50, 18.40, 20.30 шактарда.

Редакциянын адрези: 667000, Кызыл, Щетинкин болган Кравченко кудумчузу, башкы № 3. ТЕЛЕФОННАРЫ: Редакторнун 2-24-63, редакторнун оралакчыларының 2-35-24, 2-23-54, харыысалалы секретарының 2-23-35, сөөлгүүрүттүн 2-23-36, поэтий—н амыдырал болган совет турғузуг киллистериниң 2-27-13, пропаганда киллизиниң 2-31-75, культура киллизиниң 2-23-56, индөө ажыл-агый киллизиниң 2-21-47, үзетпүр киллизиниң 2-11-75, чагаа киллизиниң 2-41-27, информация киллизиниң 2-20-60, корректорларның 2-27-41, бухгалтериянын 2-13-45, солун төлбөй бараанда 2-22-75 телефонна болгаар.

Чагыг-№ 392

СОЛУН НЕДЕЛЯДА 6 КАТАП ҮНЕР

Тыва АССР-ниң Министрлер Чөвүлелиниң Ном үндүрер чер, полиграфия болган ном садыының херектериниң талазы-биле эргелелиниң типографиязы. (Кызыл Щетинкин болган Кравченко кудумчузу, башкы № 1). ТС—09937

Бүгү чурттарның пролетарийлери, каттыжыңар!

ШЫН

СЭКП Тыва обкомунуң, Тыва АССР-ниң Дээди Совединиң болгаш Министрлер Чөвүлелиниң органы

№ 120 (11918) | 1982 чылдың май 23, воскресенье | 1925 чылдан чыгаашаттынып турар | Өртээ 3 кап.

МОСКВА. Кремльдиң съездилер ордузу. ВЛКСМ-ниң XIX съездизи. Чурттуң алдынчы ацтыжының салгакчыларының съездиге байыр чедирип турары. СЭГА-ның фотозу. (Чурукту фототелеграф дамчыштыр хүлээп алган).

Совет Эвилелиниң Коммунистиг партиязының Төп Комитединге

СЭКП ТК-ның Чиңгине секретары, ССРЭ-ниң Дээди Совединиң Президиумунуң Даргазы

эш Леонид Ильич БРЕЖНЕВКЕ

Бистер, ВЛКСМ-ниң XIX съездизиниң делегаттары, бистиң хей националдыг Төрээн чурттувустуң комсомолчуларының, бүгү ооларының болгаш кыстарының бодалдарын болгаш күзел-чүткүүлдерин илерейдевишаан, Төрээн Коммунистиг партияга, оон дайынчы штабы—ленинчи Төп Комитетке, ТК-ның Политбюрозунга, СЭКП ТК-ның Чиңгине секретары, ССРЭ-ниң Дээди Совединиң Президиумунуң Даргазы эш Леонид Ильич Брежневке чыыгзаар чок ынакшылдыг болгаш ажы-толуун өөрүп четтиргенинии сөстерни бараалгадып тур бис.

Социалистиг Ада-чурттуң тайбың хөрээниң адаанга чурттаар, өөренир болгаш ажылдаар, бүгү совет улус-биле кады коммунистер партиязының башталгазы-биле олум чок ленинчи идеяларны бадыткаар аажок улуг аас-кежиин Советтер чурттуңуң аныяк салгалынга таварышкан!

Бистиң съездивиске эш Леонид Ильич Брежневтиң онза хаяы, сорук киирикчи чугаазы, Коммунистиг партияның Төп Комитединиң тайбырлыг чагаазы комсомолчу бүрүүн, аныяк кижи бүрүүн изиг сорук киирген, аныяктарга, Октябрьның хөрээнге олардың шуут бердингенинге кызыгаар чок бүзүрел, ол чугаада, байыр чедириишкинниңге сиинниккен. Партияның бедик бүзүрели бистерни чалгыныалдырып, чаа-чаа эрес-маадыр чорукторже болгаш тиилелелерже кыйгырып тур.

Совет аныяктарның чүректери болгаш бодалдары төрээн Коммунистиг партияга хамаарыжыр. Чоннуң эрге-ажыктарынга шынчы бараан болурунга, коммунизмниң идеалдары дээш турушкан демиселчилер болурунга, бурунгаларларының болгаш тиилээринге бистерни партия өөредип турар. Комсомолдуң амыдыралчы күжү, революсчу бүзүрелиниң, чогаадылгазының болгаш коллүлүүшкүнүүнүң эгзөртиннес үнер дозу —партийжи удуртулгалга.

Делегейниң коммунистиг ёзу-биле чаартырының хөрээнге кызыгаар чок бараан болурунуң чыртыкылаачак үлегер-чижээ биле улуг Ленининиң хөрээнин шынчы уламчылаачызы, ангы үениң политика болгаш күрүне талазы-биле шылгарлагай ажылдакчызы, тайбың болгаш социал депшилге дээш моггар чок демиселчи, аныяктарның мерген угаанныг дарганыкчызы эш Леонид Ильич Брежневтиң амыдыралчы оруу болуп турар.

Совет чурттуң намзары Силерниң маадырлыг амыдыралыгарда бүгү талазы-биле үлегерлеттингеп эргим Ленинниң Ильич Чайгылыш чок идейлиг бүзүрелдин, большевикчи туруштуг болгаш принципиалдыг болурунуң, эрес-маадыр болгаш чадагай сеткилдиг чорукторуң, ленинчи, коммунистиг ёзу-биле чурттап болгаш демиселчин билириниң магалыг чазагай дүржүлгазын аныяктар Силерниң «Сактышкыннар», «Бичии чер», Бүр чер», «Катап тургузуушкун» дээр кайгамчыктыг номнарынардан өөренип ап турар.

Аныяк салгалды политика талазы-биле идепкейлиг ажыл-херекти билир, күш-ажылга ынакшылдыг болгаш ажылдар биидилиг, социализмниң чаалап алышкыннарын камгалаарынга кезээде белен кылдыр кижизидериниден артык чугула болгаш хүндүлүг сорулга комсомолда чок. Марксизм-ленинизмниң улам-на тиилеп турар өөредиин оолдар болгаш кыстар чайгылыш чок шинчээлип алырын, улуг салгакчыларның революсчу, дайынчы болгаш күш-ажылчы чанчылдарын хумагалап база ковудеткен турарын, буржуаз идеологияның болгаш моральның кандыг-даа илереэшкиннеринге эптеш чок үзүлүт патриоттар болгаш интернационалчылар кылдыр өскен турарын комсомол организациялары чүткүүлдүг чедип алыр.

«Мен —Совет Эвилелиниң хамаатызы мен!» деп, оолдар болгаш кыстар чоргаарланышкын-биле чугаалаарлар. Совет Социалистиг Республикалар Эвилелиниң тургустуганының 60 чыл ооның бүдүүзүнде бистер —чурттуң бүгү нацияларының болгаш биче улустарының аныяк төлээлекчилери ССРЭ-ниң улустарының аксы-дүмна найыралы идыктыы-биле хумагалаарын болгаш хөгжүдерин, социализмниң салым-чолу дээш, бистиң Төрээн чурттувустуң чечектелиишкинин болгаш күүү-шыдалы дээш харысаалгалыг болурунуң сагыш-сеткилге аныяк салгалга ижиктирерин ленинчи партияга байырлалдыг бүзүредип тур бис.

СЭКП-ниң төөгүлүг XXVI съездизиниң төлевилээн өндүр улуг планнарын боттандырарыга тодаргай киржилге аныяктарга алдарның болгаш эрес-маадыр чоруктуң хөрээ, хамаатты дазыгышкынының шылгалдазы болур. «Аныяктарның шылынчы ажыл-ижин, билимин, инициативазын болгаш чогаадылгазын —XI беш чылга!» деп патрпотчу шинчээшкинге миллион-миллион комсомолчулар, оолдар болгаш кыстар киржип турар. Олар күш-ажылчы сорук киришкинин, метаг чок тывышкынын, бедик сагылга-чурумнуун болгаш организастыын өндүр улуг тургузуушкунуун хүн бүрүзүнге коргузуп турар. Улус ажыл-агыйының дөгжүлгезинге, эътеткенниктиг депшилгеин дүргедиринге, күш-ажылдың бүдүрүкчүлүүн болгаш шынарын бедидер дээш, камналга болгаш хумагалал дээш демиселер Ленининиң төрөөлгөн комсомол, совет аныяктар бөстарының салыышкынын бөвүдедил, капитал тудугга болгаш транспортка, салгынын болгаш чоннуң хандырылга чердеринге шефтээшкинин күштелдирер. Ийнг чүректерлиг, бызыг характерлиг, биидилиг холдарлыг кижилер херектиг черлерге кезээде турар деп алдарлыг комсомолчу чанчылды адербишаан, аныяк эки турачыларның чаа-чаа отрядтары Сибирьниң, Ыраккы Чөөн чүктүн, Кымыкы Сонгу чүктүн, Россияның Кара эвес хөрүүнүүт чериниң төлевилелиишкинниң хүрээленинге немежип бар.

Партияның аграр политиказын амыдыралга боттандырарынга комсомол оныза харысаалга-биле киржип турар. Бөдээнин болгаш хоорайның комсомол организация бүрүүн, комсомолчу бүрүүн аъш-чем программазын боттандырар дээш бүгү улустуң демиселинге бодунуң туружун тып алыр. Комсомол оолдарны болгаш кыстарны төрээн черинге ынакшылдыг, аңаа ажылдаар, ону улам байлак болгаш чүрүмалдыг кылып шыдаар биидилиг кылдыр улам чүткүүлдүг кижизидер.

Бистиң бүгү-де эң-не дүнүн планнарывыс харын чүгле тургузукчу ажыл-иш-биле амыдыралга боттанырын ханы медерел билип турар бис. Ажылчын ангыманы, инженер-техникчиларның, совет интеллигенциянын төлептиг болган идеологиялыг ёзугуруун партияга ынакшылдыг дээш Ленинчи комсомол бүгү-де чүткүүлдерин кылыр. Школаларның, профтехучлилищелерниң, дээш өөредилге черлериниң болгаш техникумнарның комсомол организациялары ханы болган бижиг билигзер дээш чүткүүлдүг демиселжир. Улуг Октябрьның эстафетазын улам ынай апшаар салгакчыларны күш-ажылчы амыдыралга белеткээр.

Миллион-миллион совет уругларга Бүгү-эвилелдиң В. И. Ленин аттыг пионер организациязы идейлиг болган ажылчан каналымышкынынын бирги чазазы, чаймаадын, эш-бүзүүнүн болгаш коллективизмниң школазы апарган. Чурт ооң 60 чылын байырлалдыг демделгээн. Пионериянын коллективтиг вожатыйы —комсомол коммунистиг идеалдаш дээш медерелдиг комсомолчулерин школа, ог-бүле, хей-нинти-биле кады өстүрерин, уругларны улуг Ленининиң амыдырал-чуртталгазының болгаш ажыл-чөрүдүлгазының үлегер-чижээнге кижизидерин, өткүт ырлар, солун походтар болгаш ойнаар, спортчу маргылдаалар, бистиң ынак Төрээн чурттувустуң чаагай чөрүү дээш күш-ажыл отряд бүрүзүнүн чарылбас чүүлдерин болурун чалып алырын партияга бүзүредип тур.

Кижиниң бүгү талазы сайзыралынга калбак ареаларны бышкан социализм ажыынын турар. Комсомол организациялары тей национальдыг Совет Болгаш төлевий калдыгларын байлактарынче оолдарны болгаш кыстарны улам-на күзел-чүткүүлүг хандыкшыдар, аныяк кижи бүрүзүн чараш залыы-чанга болгаш сайзырагай күш-дамырдыг болурунга чүткүүлдүг кылдыр кижизидер.

Партияның аграр политиказын амыдыралга боттандырарынга комсомол оныза харысаалга-биле киржип турар. Бөдээнин болгаш хоорайның комсомол организация бүрүзү, комсомолчу бүрүзү аъш-чем программазын боттандырар дээш бүгү улустуң демиселинге бодунуң туружун тып алыр. Комсомол оолдарны болгаш кыстарны төрээн черинге ынакшылдыг, аңаа ажылдаар, ону улам байлак болгаш чүрүмалдыг кылып шыдаар биидилиг кылдыр улам чүткүүлдүг кижизидер.

Комсомолчуларда сагыш-амыр чөрүк болгаш бот-сонгургал чок. Чедип алдынган чүүлдерни шүгүмүүлекчи ёзу-биле үнелеп корбүшаан, ВЛКСМ бодунуң бүгү звеноларының дайынчы арга-шинээн моон соңгаар-даа бедидер, комсомолдуң удуртулгазы бүрүзүнүң амыдыралчы, чогаадыкчы байдалды тургузар, ёзу-барымдаалаар чөрүкту шинтирлиг чок кылыр, ажылдың уг-шинин болгаш аргаларын сайзыраңгайыдар. Бистиң хүлээдевис —комсомолчу бүрүзү политиктиг недерелдиг болгаш күш-ажылга инициативалыг үлегер-чижээ көргүзерин, Аныяктарның Ленинчи Коммунистиг Эвилелиниң кежигүнү деп бедик атты алдарлыы-биле шинээктыраарын чедип алыры болур.

Тайбың болгаш аас-кежиктиг келир үеже улустарның чүткүлү чүү-даа чүвеге алдырбас. СЭКП-ниң болгаш Совет күрүнениң каштыкы политиказын, 80 чылдарга Тайбынның программазын, эш Леонид Ильич Брежневтиң кодурген чаа тайбың инициативаларын комсомолчулар, бүгү совет аныяктар чаңгыс эп-сеткиллиг чүүлдүзүнүн болгаш кызыгаар чок деткин турар. Чурттуң оолдары-болгаш кыстары Чер кырыынга быжыг тайбың дээш, бөө-чепсекти өндере бүзүрерин болдурбас болгаш чепсегленнишкинни дүжүрер дээш демиселчилерин кезээде бирги одуругларында баар, социализм чурттарының аныяк салгалы-биле, аныяктарның аксы-дүмналыкчы эвилелдери-биле, планетаның депшилгелиг аныяк өскенилиле найыралды болгаш кады ажылдажылганы быжыглаар.

Бистиң тугуувус —Ленининиң тугу! Бистиң хөрээвис— Коммунистиг партияның тиилелиг практиве хөрөө! Бистиң оруубус —коммунизмче орук! Ленинчи комсомол ленинчи партияның кезээде илереллиг кур күжү болгаш дайынчы хуалакчызы болуп келген болгаш болуруун СЭКП Төп Комитединге, ТК-ның Политбюрозунга, эргим Леонид Ильич Брежневке 44 миллион комсомолчуларның, бүгү оолдарның болгаш кыстарның мурнуудан ВЛКСМ-ниң XIX съездизиниң делегаттары байырладыг бүзүредип тур. Партияның болгаш Төрээн чурттуң бедик бүзүрелин комсомол, совет аныяктар боттарының шалынчы ажыл-ижин, тергиин эки өөредилгези-биле, черги албанын үлегерлиг эрттирери-биле, Ленининиң чагыг-чорукта, өндүр улуг коммунистиг идеалдарга кызыгаар чок сеткиллиг-биле бадыткаадыр!

Бистиң аныяк Төрээн чурттуус — Совет Социалистиг Республиказының Конституциязын хүлээп алган. Ол Конституция бистиң Төрээн чурттувустуң коммунистиг чорудулгазының үр-дүнүн, ооң күжүн-дүрүмүн, ооң хөгжүлгезиниң чөпшээрелдиг чорудулгаларын чогаалдырган. Ол Конституция бистиң Төрээн чурттувустуң чаагай чөрүү дээш күш-ажыл отряд бүрүзүнүн чарылбас чүүлдерин болуруун чалып алырын партияга бүзүредип тур.

Комсомолчуларда сагыш-амыр чөрүк болгаш бот-сонгургал чок. Чедип алдынган чүүлдерни шүгүмүүлекчи ёзу-биле үнелеп корбүшаан, ВЛКСМ бодунуң бүгү звеноларының дайынчы арга-шинээн моон соңгаар-даа бедидер, комсомолдуң удуртулгазы бүрүзүнүң амыдыралчы, чогаадыкчы байдалды тургузар, ёзу-барымдаалаар чөрүкту шинтирлиг чок кылыр, ажылдың уг-шинин болгаш аргаларын сайзыраңгайыдар. Бистиң хүлээдевис —комсомолчу бүрүзү политиктиг недерелдиг болгаш күш-ажылга инициативалыг үлегер-чижээ көргүзерин, Аныяктарның Ленинчи Коммунистиг Эвилелиниң кежигүнү деп бедик атты алдарлыы-биле шинээктыраарын чедип алыры болур.

Тайбың болгаш аас-кежиктиг келир үеже улустарның чүткүлү чүү-даа чүвеге алдырбас. СЭКП-ниң болгаш Совет күрүнениң каштыкы политиказын, 80 чылдарга Тайбынның программазын, эш Леонид Ильич Брежневтиң кодурген чаа тайбың инициативаларын комсомолчулар, бүгү совет аныяктар чаңгыс эп-сеткиллиг чүүлдүзүнүн болгаш кызыгаар чок деткин турар. Чурттуң оолдары-болгаш кыстары Чер кырыынга быжыг тайбың дээш, бөө-чепсекти өндере бүзүрерин болдурбас болгаш чепсегленнишкинни дүжүрер дээш демиселчилерин кезээде бирги одуругларында баар, социализм чурттарының аныяк салгалы-биле, аныяктарның аксы-дүмналыкчы эвилелдери-биле, планетаның депшилгелиг аныяк өскенилиле найыралды болгаш кады ажылдажылганы быжыглаар.

Бистиң тугуувус —Ленининиң тугу! Бистиң хөрээвис— Коммунистиг партияның тиилелиг практиве хөрөө! Бистиң оруубус —коммунизмче орук! Ленинчи комсомол ленинчи партияның кезээде илереллиг кур күжү болгаш дайынчы хуалакчызы болуп келген болгаш болуруун СЭКП Төп Комитединге, ТК-ның Политбюрозунга, эргим Леонид Ильич Брежневке 44 миллион комсомолчуларның, бүгү оолдарның болгаш кыстарның мурнуудан ВЛКСМ-ниң XIX съездизиниң делегаттары байырладыг бүзүредип тур. Партияның болгаш Төрээн чурттуң бедик бүзүрелин комсомол, совет аныяктар боттарының шалынчы ажыл-ижин, тергиин эки өөредилгези-биле, черги албанын үлегерлиг эрттирери-биле, Ленининиң чагыг-чорукта, өндүр улуг коммунистиг идеалдарга кызыгаар чок сеткиллиг-биле бадыткаадыр!

Бистиң аныяк Төрээн чурттуус — Совет Социалистиг Республиказының Конституциязын хүлээп алган. Ол Конституция бистиң Төрээн чурттувустуң коммунистиг чорудулгазының үр-дүнүн, ооң күжүн-дүрүмүн, ооң хөгжүлгезиниң чөпшээрелдиг чорудулгаларын чогаалдырган. Ол Конституция

Улуг совет улус хөрээлериве!

Совет Эвилелиниң Коммунистиг партиязы болгаш ооң ленинчи Төп Комитединге хөрээлер!

Коммунизм хөрээлер!

БИСТИҢ КАНДИДАТТАРЫВЫС

Улуг депутаттарының чер-чер Советтеринге болгаш улус судтарынга бо чылдың июнь 20-де болур соңгулдаларга белеткелдер Тыва АССР-ниң ажылчы чоннарының СЭКП-ниң XXVI съездизиниң шиитирлерин, оң бирги беш чылдың бирги чылының планныг даалгаларын күүседир дээш база ССРЭ-ниң тургустуганының бөөр 60 чыл ооң төлептиг үткүүр дээш бедик кодурлуүшкүнүүнүң болгаш шалынчы күш-ажылының байдалының чөрүп турар. Соңгулда кампаниязы-биле холбаштыр соңгукчуларның, хей-нинти организацияларының политиктиг идепкейлиг улам бедик, олар соңгулдаларның район, хоорай, округ болгаш участок комиссияларының агитпунктуларының ажыл-чорудулгаларына массалыы-биле идепкейлиг кириишкеш, соңгулда кампаниязының республиканың улус депутаттарының чер-чер Советтериниң болгаш улус судтарының ажылының ёзулуг көрүлдеги болдурун турарлар.

Соңгулдаларга белеткелдериниң мурнуудагы үе-чадазы оУлус депутаттарының чер-чер Советтеринге соңгулдалар дугайында» база оУлус судтарынга соңгулдалар дугайында» хоолдуларга бүрүн дүүштүр чедишкинниг эрткилээн. Бо чугула кампаниянын эң харысаалгалыг кезээ — чер-чер Советтеринге депутаттарның кандидаттарын болгаш РСФСР-ниң Тыва АССР-де районнарның болгаш Кызыл хоорайның улус судтарының улус судьяларының кандидаттарын депшилерин республиканың ажылчы чоннарының политиктиг идепкейлиин, көдүрлүүшкүнүүнүң байдалынга чогуур хүүсаалында чедишкинниг доозулган. Советтериниң депутаттарымга болгаш улус судьяларынга депшиттирген кандидаттарны соңгулда округтарының комиссиялары болгаш улус судьяларының соңгулдаларының талазы-биле хоорайның, районнарның соңгулда комиссиялары амгы үеде бүрүткеп эгелээн.

Бо соңгулдаларда бистиң республиканың 13 районнарының болгаш Кызыл хоорайның, район чагыргазында 4 хоорайларның, 3 ажылчын сууларның Советтеринге, 90 көдээ Советтеринге соңгулдалар болур. Кызыл хоорайның болгаш 13 районнуң улус судтарынга 24 улус судьяларын соңгуур. Улус депутаттарының Советтеринин депутаттарының болгаш улус судьяларының кандидаттарынга республиканың ажылчы чоннарының ниитизинден эң төлептиг, күш-ажылга мурнакчы, хей-нинти ажылынга идепкейлиг, амыдыралчуртталганынга үлегер-чижектиг кижилерин депшидип турар. Мөөн-биле кады бистиң кандидаттарывыс республиканың чоннуңун амга-бүрү болуктериниң болгаш мергежилиниң төлөлери болбушаан, ооң национал составынга бүрүн дүгжүп турар.

Ам болур соңгулдаларда Кызыл хоорай болгаш районнар Советтеринге 1100 депутатты, район чагыргазында хоорайлар Советтеринге 215 депутатты, сууллар Советтеринге 135 депутатты, көдээ Советтерге 2342 депутатты — шупту 3792 депутатты соңгуур. Ол болза амгы чыыштаазынган 77 депутат хей болуп турары ол. Бо дээрге социалистиг демократиянын улам хөгжүп турарын көргүзүп, чаа Советтериниң тургустуганы-биле, республиканың чоңуунуң оюудедип-биле тайылбырлаттынар. Чер-чер Советтеринге бо соңгулдаларда депутаттарга кандидаттар кылдыр депшиттирген-нериниң шупгузу коммунистерниң болгаш партия кежигүнү эвестериниң бүзүдбас блогунуң кандидаттары.

Соңгулда кампаниязының база бир чугула үе-чадазы эгелеп турар. Бо хүнүерде чер-чер Советтеринге депутаттарның кандидаттары-биле, май 31-деп улус судьяларының кандидаттары-биле соңгукчуларның үжуражылга хуралдары эгелээр. Ол хуралдарны партия организацияларының удуртулгазы-биле чер-чер Советтериниң күүсемнары, хей-нинти организацияларын киришпитирип турган, округтар айлы-биле чыылдырар. Ынчангаш оң хуралдарны баш удур белеткээри, аңаа округ бүрүзүнүң соңгукчуларын эң идепкейлиг киришкен турарын, кандидаттарның политиктиг, ажыл-ишчи болгаш амыдыралчы мозу-шынарын калбаа-биле чугаалажыр көрүн хандырары эргежок чугула. Ужуражылга хуралдарын белеткээринин опр чугула үүлү болза соңгукчуларның кандидатка киирген чагыгларын, сапал-онаалдарын бүрүн-биле протоколга киирери, оларның үндезилелдиг болурун хандырары болур.

Улуг депутаттарының чер-чер Советтериниң депутаттарынга коммунистерниң болгаш партия кежигүнү эвестериниң блогунуң кандидаттары дээш, улус судьяларының кандидаттары дээш агитация хүнүнүң чугула айтырыы. Ол ажылды партия, профсоюзтар, комсомол организацияларының биидилиг организастар, агитколлективтериниң, агитпунктуларының болгаш түстүг агитаторларның ажылын улам идепкейжидер үжүрлүг. Кандидат дээш агитацияга депутатка кандидаттың дугайын соңгукчу бүрүзүнге чедир таймылбырлаары-биле чергелештир. Коммунистиг партияның болгаш Совет күрүнеңиң политиказын болгаш даштыкы политиказын, совет соңгулда системазын, чүрттүң, республиканың, районнуң, сууриун болгаш коллективтиң мурнунда турар сорулгаларны тодаргай чугаалажыры эргежок чугула.

Соңгулда кампаниязы база бир чаа үе-чадазынче кирген. Республиканың партия организацияларының, чер-чер Советтери, хей-нинти организацияларының, ажылчы чоннарының бедик идепкейинге даянып турган, ону чедишкинниг чорударын хандырар хүлээлгелиг.

ЛЕНИНЧИ ПАРТИЯНЫҢ ДАЙЫНЧЫ КУР КҮЖҮ

ВЛКСМ-ниң XIX съездизи ажылын доозкан

Совет аныяктарның партияга, Төрээн чурттуңга, Ленининиң чагыгларынга шынчызын, коммунизм тургузуушкунунуң кайгамчык улуг планнарын чедишкинниг күүседир дээш улам-на хей-аътты, бедик идепкей-биле демиселлиргеге белеткээри ВЛКСМ-ниң XIX съездизиниң делегаттарының болгаш ооң делегаттарының болгаш ооң делегаттары болгаш ооң-ның делегаттары болгаш ооң-ның делегаттары болгаш ооң-ның

Партийжи амыдырал

СОРУЛГАЛАРНЫ ШИИТПИРЛЭЭР ДЭЭШ

СЭКП-ниң XXVI съездиниң эртекенден бээр бир чыл бичии ажып турар. Оон шиитпирлерге, салган сорулгаларны коммунистерниң болгаш ажылчы чонларның амыдыралы-биле тудуш холбашкак апарган, ол бүгүнү амыдыралга боттандырарын олар боттарының эң чугула кижилер бедик харысалгага биле медерел билип турарлар.

«Мал ажылы кедээге бөгүнгү шалынчы фронт деп республикаларның, крайларның болгаш областларның партия организациялары, кедээниң бүгү ажыл-ишчилерин СЭКП Төп Комитединиң кыйгырыы туру» — деп, СЭКП-ниң XXVI съездиниге СЭКП ТК-ның Отчёт илеткелинде онзагай демдеглээн. Бай-Тайганың коммунистер болгаш кедээ ажыл-ишчилери партияның ол кыйгырыынга шалынчы күш-ажыл-биле харылаар сорулганы-биле чаа беш чылда бүдүрүлгенин ажыктыын бедидер, ажылдың плынарын экижидер дээш социалистиг чарыштыг калбарыкаш, чамдык аки түнелдерин чедип алган.

Он бирги беш чылдың башталгы чылында чер-черде партия комитет болгаш депутатилер органнары организакчы болганы шиитпиттиг ажылды күштелдиргенинден бээ кедээ ажыл-ишчилериниң, иланыглыг политиканың идеологтуг күш-ажылының ачылында районнуң күрүнеге мал продуктуларды садар планын долдур болгаш ажыр күүсеткен. Ынчаш эрткен чылың барыын зонага социалистиг чарыштың тиилекчиин болгаш. СЭКП обкомунуң, Тыва АССР-ниң Министрлер Чөвүлелиниң, профсоюзтуулардың болгаш ВЛКСМ обкомунуң шилчиир Кызыл тугу-биле шаңналткан.

Оон ангыда чамдык ажыл-агыйлар, хойжу бригадалар база-ла эки көргүзүглерин чедип алган. Ыдыктың «Мураакчы» совхозтуң (директору Д. К. Салчак, партком секретары К. Н. Хертек, ажылчын комитединиң даргазы А. Х. Сүрүн) ажыл-ишчилери шиитпирлээр күш-ажылдың ачылында районнуң күрүнеге мал продуктуларын садар планын 69 бызаанды, 65 туранганы, 59 аналыг, 38 куйуктуг чедип алган. Совхозтуң дирекциязы, ында партком, кедээ Советтиң күүскому, ажылчын комитединиң оларның удуртукчуларын Д. Л. Хертек, С. Л. Хертек, К. С. Күдерек, М. С. Оюрзак оларның аалдырган ажыл-херекке кандыг хамаарыжалгыг оон-на илдең-дир.

Ажыл-агыйларда малдың өлүп хоюшпу кылыышаан. Чүгле эрткен чылын 7500 ажыг шаар болгаш бода мал өлүп хоранан, 2300 ажыг мал самнаткан, төчөгеттингеген. Оон ангыда садып турар малдарның дениин күзү болуп артышаан. Ол бүгүнү катай алыр болза, он-он тонна эт, сүт, дүк түр. Чедип аныктаавайн турар курааныырлыг ол.

Ынчаарга бо чылдың башталгы айларында «Кара-Хөл» «Тээли» совхозтарда база-да малдың баш саны кызырыпган. Байдал ындыг турда, мал ажылының талазы-биле партияның салган сорулгаларын канчап күүседирия? Ол бүтүдей үстүвүде ажыл-агыйларның директорлары эштер Хертек Тарғун бала мал ажылының түскай эртемнигнерн Чыдым Куулар Эрес-оол олар эң шыңгыы түнелди үндүрер үзүрүглүг.

Шиитпир-биле мал ажылын хөгжүдөриниде четпестерниң кол чылдагааны малдың ажаалда тежээлелин зооветеринарлыг чүрүм ёлүтаар чоруттайн. оон уксаажыдылгазын чогуур деңгелге тургусканнарда, матчыныр болгаш специалистер-биле партия организацияларының чедир ажылдаайн турарында.

Быжыг чем баазазын тургускайын, мал ажылын улам ынай хөгжүдүр берге. Бо соревнованны шиитпирлээри биле районнуң партия, совет болгаш ажыл-агый органнары чамдык ажылдарны чорудуп-ла турар харын. Ынчалза-даа сөөлгү чылдарда агаар бойдустуң таарымча чок байдалдарының үрежүлдан малга чем белетеэр план күүсеттинмейн келген. Эрткен чылын оны чүгле «Мураакчы» биле «Бай Тал» совхозтар күүсеткен.

Ажыл-агыйлар чыл бүрү ивы-бүрү мал чемин культүрэларны тарып турза-даа, оон умуу-дыжуткүрү чавыс болуп артышаан. Оон бир чылда-ла сөөлгү совхозтарның удуртукчуларының, чер ажылының спецпалистериниң ынчангейгем кошкаандан суггаттыг черлерни багай ажылап колтөнниде. Сут болгаш хат эрлиниңдан хөрөңнүң камгалаар хемчеглер алдынмайн турар. Оон ангыда суггаттыг черлерни, бар аргаларны база-ла чедир ажыглавайн келген. Чижээ, «Тээли» совхоз деңнерианы тараадып, чылда оон-ийи дүжүүдүн ап турар болгай. А өскө ажыл-агыйларга дөмпөнны, рапсты тарып, оларның бедик дүжүүдүн алырын чүгүлө сорулга кылдыр салза чөптүр.

Районнуң совхозтарының шөлдериниге суггат четчир. Чүгле ону чөп ажытлап турганнарга, тараа болгаш мал чемин культүрэларны бирги түнүдүн өстүрүп ап болур. Бо чүгүлө херекке холбаштыр районда сүт ажыл-агый эрелелиниң, оон удурткучуларының харыысалгаазын бедидерн шиитпирлээр турар.

Партийжи ажылдың стилин болгаш арга-методун сайзырадыкшылар, күүседелиниң хемнадыгын организациялаарын күштедирер, даалдырган ажыл-херек дээш кадрларның харыысалгазын бедидер талазы-биле чамдык хемчеглер алдынган. Чижээ, СЭКП райкому понедельник хүнүн шиитпирлер күүселдезин контрольдаарының, вторник биле сөөлгө малчынарже үнүп шыдынүп, а четвергти партия эге организацияларынга практиктиг дүүл чедирер хүннер кылыр системажыктаан. Мурнуунда хүлүп алдынган шиитпирлерниң канчаар күүсеттинип турганының талайында тарыысаргатыг күүгенчилелериниң информацияларын, дыңнадыгларын райкомнуң пленумнарынга, бюро хуралдарынга алырын доктаамал практикалап келген. Сөөлгү чылдарда кадрларның харыысалгазын, билиг-мергежилиң бедидерниниң угланган чамдык ажылдарны чоруткан.

Ынчалзажок СЭКП-ниң XXVI съездиниң шиитпирлерин, он бирги беш чылдың планнығ даалгаларын болгаш-дыраарын чамдык партия организацияларының организакчы болгаш идеологтуг ажыл-биле кошкак хандырыш турар. «Кара-Хөл» совхозтуң, Кызыл-Дагның, Тээли совхозтуң, Кызыл-Дагның парторгинизацияларны шиитпирларга хамаарыштырып болур. Ындыг коллективтерде плашнар багай күүсеттинер, бедик организастыг чорукту, быжыг сагылга-чүрүмнү чедип алырын боттарының ажылында бир кол сорулга кылдыр салган. «Мураакчы» совхозтуң партком болгаш «Бай Тал» совхозтуң Турадыгда, Дашпы-Тейге хойжу бригадаларында, Тээли совхозтуң Эр-Хавак сүт-баразы фермазында, септелге-тудуг участогунда болгаш өске-даа партия эге организацияларының ажылында өөредилгиг, эң чүүлдер хөн Ындыг черлерде коммунистерни будурүлгенин шиитпирлиг участокталарында тавыштыр тургускан, кижилерниң кижизидилгезинде, амыдырал-түрлелгазынче болгаш марксизм-ленинчи база экономиктиг өөредилгезин организастаанының айтырыглаарынче доктаамал кичээлгейни салып турар.

Партийжи ажылдың стилин болгаш арга-методун сайзырадыкшылар, күүседелиниң хемнадыгын организациялаарын күштедирер, даалдырган ажыл-херек дээш кадрларның харыысалгазын бедидер талазы-биле чамдык хемчеглер алдынган. Чижээ, СЭКП райкому понедельник хүнүн шиитпирлер күүселдезин контрольдаарының, вторник биле сөөлгө малчынарже үнүп шыдынүп, а четвергти партия эге организацияларынга практиктиг дүүл чедирер хүннер кылыр системажыктаан. Мурнуунда хүлүп алдынган шиитпирлерниң канчаар күүсеттинип турганының талайында тарыысаргатыг күүгенчилелериниң информацияларын, дыңнадыгларын райкомнуң пленумнарынга, бюро хуралдарынга алырын доктаамал практикалап келген. Сөөлгү чылдарда кадрларның харыысалгазын, билиг-мергежилиң бедидерниниң угланган чамдык ажылдарны чоруткан.

Ынчалзажок СЭКП-ниң XXVI съездиниң шиитпирлерин, он бирги беш чылдың планнығ даалгаларын болгаш-дыраарын чамдык партия организацияларының организакчы болгаш идеологтуг ажыл-биле кошкак хандырыш турар. «Кара-Хөл» совхозтуң партконнуң, Тээли совхозтуң, Кызыл-Дагның, Ыдыктың коллективтерде плашнар багай күүсеттинер, бедик организастыг чорукту чедип алдынмаан болгулаар. Ынчангаш СЭКП райкомунуң талазындан чер-черде партия организацияларының ёлүүдүлээр ажыл-ишчилерин бедидер, оларның ажылының стилин болгаш арга-методун улам сайзырангайжыдар дээш амдаа шудурүгү ажылдарны чорудар апаар.

Бай-Тайганың кедээ ажыл-ишчилери бо чылын мал бажын улам өстүрүп турганнарынга 1800 тонна эттиг, 500 тонна сүттүг, 150 тонна дүктүг садар. Ниитинниң малынга 11147 тонна сигенни, 900 тонна силосту, 100 тонна витаминниг сигеп далганың болгаш өске-даа чемнерни белеткээр апаар. Бо чүгүлө торгааргының чедилиг кижиг күүседиин, амгы үеде сонгаарладып болбас чүгүлө кампанияларны — часкы тарылганы болгаш хой кыргыдазын бедик, организастыг деңгелге чорударындан үлүү-биле хамаарыжыр. Бо чылын совхозтар 6000 га черге тараа болгаш мал чемин культүраларны тарымыр. Ам суггарылга болгаш чаштырылга кадып тулуктеп турар. Оон ангыда 23400 ажыг хой, оның-ку кыстап, оон чүгүлө санныг эки шыпаралыг дүктү күрүнеге садар апаар.

СЭКП-ниң XXVI съездиниң шиитпирлериниң негелделеринге СЭКП ТК-ның Чиигизе секретары эш Л. И. Брежневтиң чүүлдерлеринде түңнелдерге, айтышкынчыларның пленумнарында Советтиң күрүнеге 1800 тонна эттиг, 500 тонна сүттүг, 150 тонна дүктүг садар. Ниитинниң малынга 11147 тонна сигенни, 900 тонна силосту, 100 тонна витаминниг сигеп далганың болгаш өске-даа чемнерни белеткээр апаар. Бо чүгүлө торгааргының чедилиг кижиг күүседиин, амгы үеде сонгаарладып болбас чүгүлө кампанияларны — часкы тарылганы болгаш хой кыргыдазын бедик, организастыг деңгелге чорударындан үлүү-биле хамаарыжыр. Бо чылын совхозтар 6000 га черге тараа болгаш мал чемин культүраларны тарымыр. Ам суггарылга болгаш чаштырылга кадып тулуктеп турар. Оон ангыда 23400 ажыг хой, оның-ку кыстап, оон чүгүлө санныг эки шыпаралыг дүктү күрүнеге садар апаар.

СЭКП-ниң XXVI съездиниң шиитпирлериниң негелделеринге СЭКП ТК-ның Чиигизе секретары эш Л. И. Брежневтиң чүүлдерлеринде түңнелдерге, айтышкынчыларның пленумнарында Советтиң күрүнеге

Бистиң чүртүүстүн бурунгу хөөрайларының бирээзи Кара-Хөл черн сүзүлүп Днепрниң эриинде чаптылган. Оон кайгамчыктыг чарыын тудуглары дыка хөй чүс-чүс чылдарнын эртүүлүнде түрген иелеп. олар төөгүлүг хөрөңнүзеп. Бо чылын Киев (240 ажыг болган юбилейин демдеглээр.

Төөгүчүлер Киевти «орус хөөрайларның иези» деп турлар. Бурунгу орус күрүнениң түргүстүнгаы база оон-биле холбашкан. Шаандан түрл ра Киев Русьтуң политиктиг болгаш культурлуг төвү ол турган. Ацаа «Бурунгу үениң энциклопедиязы» деп сөглеттинген Орус күрүнеге баштайгы библиотека тургустунган, дээш тудугларның гигантизи галыышаан.

Киев — революсчу чаңчылдарның хөөрайы.

Ленининиң Петербургка тургускалы «Ажылчын ангыны хостаар дээш демиселдиг эвилелиниң» сөөлүнде Киевниң «Ажылчын ангыны хостаар дээш демиселдиг эвилели» база тургустунуп, Украинага революсчу шимчээшинниң күштедиреринге идиг болган.

1917—1918 чылдарда Советтерниң арга-чагыргазы дээш тураскаа удуртуун демиселдиг Киевтиң пролетарнадың чырыткылыг арыннарны киргеп.

Аксы-дүшпе улустар-биле кадыы дээштикы болгаш шиткилер дайзынналарны чылча шапкан соонда Украинаның ажылчы чонлары социалистиг нимитиледдиң тургузуушкунуунуң орнунуже кирген.

Ада-чурттуң Улуг дайзынының чылдарында Маадырхөөрай Киевтиң нанталалы чөп нанчамбыткыг төөгүлүүже кирген.

Сөөлгү чылдарда Украинаның нанчыдалы танытпинмас кылдыр өскен. Бөгүнгү Киев — корабль болгаш авиатудуткуларының, электронныг техниканың база автоматтыг станоктарның тургузуударының, экскаватор болгаш телевизор кылыкчыларының, артемдиннерниң, чогаалчыларның, композиторларның хөөрайы, улуг культура төвү апарган.

Ленин үнүп, майгынмыын нанчыдарын кадыкшы-биле

Чаа Шагаан-Арыг хөөрайда амылдап турар хөй санныг комсомолчуларның бирээзи, садыгчы Нина Сандан № 2 гастрономда амылдап эгелээле ийи чыл ажып турар. Мындыг кысна үе эртиен-даа болза, ол магазинниң эргеленчизи, дуржулгалыг садыгчы Татьяна Ивановна Бухтуеваның арга-сүмезин ажыглап келгенинден ол мурнакчылаонның одуруунче унген. Садып алыкчыларга эптиг-эзелден, даамган амылынга ээ-харыысалгалыг Нина Сандан апрельде бараан саарылгазының плларын база ажыр күүсеткен.

ЧУРУКТА: Н. Сандан.

Чагаа парлаттынмаза-даа

ШЫНГЫЫ ДОНГУТКАН

Ак-Довуракты автовокзалындан Кызыл хөөрай чедир чоруур кылдыр А. Б. Саяның садып алган бензин автобуе чолаачызы кара тураазы-биле күш чок болдурган, катап билет саттыгган. Оон акшазын чолаачы болу кармактаткан болган Чалаандан Шагаап-Арыгга чедир олут чок келген 7 кижиниң билеттерни бербейн, акшазын база-ла чолаачы алганын келген чагавта буруу шаап бижип турар.

Түе черге хынаалда кылганының түңнелиниде чагаала кирген фактылар бөлүткеттиинген хөөрүнү Тыва транспорт дөгеделиниң начальнигиниң орлакчызы П. Г. Антонов редакцияга дыңнаткан.

Ак-Довурак автотранспорт будуүлгеген чолаачылар Н. Семенов болган И. Попугалов оларны шыпкы донгуткан.

МЕРГЕЖИЛИВИС— ШЕВЕРЛЕКЧИ

Республиканың күш-ажылчы коллективтеринде «Эвээш санныг кижи-биле хөй хемчээлдиг ажылдарны кылыр» деп девизтиг шимчээшкин калбарган. Бо эгелээшкинни Октябрь Революциязы орденниң эдиленчизи, бригадир А. Е. Черныхтың шеверленчилери «Тыва септелге тудуг» трестиң бригадаларындан бир дугаарында детиксээ, эвээш санныг амылчыннар-биле эзлег үлүүнүң мурнуну нормазындан 10-15 хуу хөй ажылдарны будуруп турар.

Бригадавыска чаа ажылчын немежип келирге-ле, аныяк шаанны үргүлүг сактып кээр мен. Чүге дээрге мээн мичээлгем ие-чергелиг-биле амгы үеник аныяктарының сорулгаларының аразында демнелешкек чүүлдер хөй: амыдыралга ийи түрлүүг тыныш, мурнуку олурутта чоруурун, сеткилге таарыжыр мергежилди шиидип алыыл. Аныяк кижилер Адыгейже күш-ажылчы бапыкчы кылган коллективинден оон амыдыралчы быжыг туружу хамаарыжыр. Будуруглер чорудулгазы эки организастаттынгаш, ажыл-ишти механизастаар, ак-кайгамчыг кадыктанар чаа ажылчын бээр болза, ол аларның дөгеп бажымын дораан-на эдерге бээр

Ынчаштаң чаа келгеп

Шеверлеп ажылдарын кылып турар херекселдерниистиң хемчээли улуг, аар. Оларның-биле дыңнаар мөлүүттүлөө кичээлгелер дораан-на мегап, шылай

Жарников-биле кады оң сес чыл иштинде ыяк мергежилиниске бараң боап, кыымакай ажылдап келдивис. Мээн оорум бигтерлиг ажылдаа дээ бирээ болгаш чангыс од-ла коллективте турумчуй берген хөөрүнүнар. Аныяк кыстар Г. Ливанова, Л. Чашина, З. Буулар бистин бригадавыска чоокта чаа келзе-ээл, дуржулгалыг оорумын ачызында штукатурщуунун ийиги разрядын чедип алганзаа.

Шеверлеченнин ажылын чиигедип бичө механизмнерни салбаа-биле пептеретпе болза, чаа ажылыннар хөйү-биле дөмейлеп, ужуктатпайн тургузуп тывар. Сөөлгү үеде ол талазы-биле чамдык ажылдар кылыган-даа болза чогуур дениилиндө ам-даа четпээн. Шеверлеп ажылдарын кылып турар херекселдерниистиң хемчээли улуг, аар. Оларның-биле дыңнаар мөлүүттүлөө кичээлгелер дораан-на мегап, шылай

Чамдыкта ханаларны малгаштаары белен дыка бергедей бээр. Оон чыллагааны — чамдык чадыкчылар аныяктарже сут дамчыдар хөөрайлар кирип турган, ханаларны бүзазөзө, ол шаап каапкан болур. Ынчаш ханаларга шеверлеп ажылдарын кызырынга хөй че-шак, артык чаргдал үнер.

Күш-ажылчы ыяктың мурнуунда, ажылчынаргага шеверлеп ажылдарының деңнер-херекселдерин үлеп берип туза, оларның хемчээли улуг, ыр кылдыр кылдыңгынынга тургузуу хараалаар мен. Ажыгтаарга шугуй, төөгү болгун дээш оларны чамдыкта боттарының эде кылып алыр бис. Тугуг ажылдарынга бичө механизмнерни пептеретпе, хол-биле

Чамдыкта ханаларны малгаштаары белен дыка бергедей бээр. Оон чыллагааны — чамдык чадыкчылар аныяктарже сут дамчыдар хөөрайлар кирип турган, ханаларны бүзазөзө, ол шаап каапкан болур. Ынчаш ханаларга шеверлеп ажылдарын кызырынга хөй че-шак, артык чаргдал үнер.

Күш-ажылчы ыяктың мурнуунда, ажылчынаргага шеверлеп ажылдарының деңнер-херекселдерин үлеп берип туза, оларның хемчээли улуг, ыр кылдыр кылдыңгынынга тургузуу хараалаар мен. Ажыгтаарга шугуй, төөгү болгун дээш оларны чамдыкта боттарының эде кылып алыр бис. Тугуг ажылдарынга бичө механизмнерни пептеретпе, хол-биле

Бригадирге сөс

дер. Т. Евдокимова чугаалады.

Тудугжу кижи холушпак мергежилдиг Тыва, болгашкы ыяшты шугуштаныышкыг болур кижиниң ажылынга ажылының хемчээли улгалып, ажылынарның шалының база хөй болур хаарын чоорту биле берген. Ынчаштаң чаа келгеп мергежилдиг мергежилиниң стилистиг чүүлдерлерин профессионал билиминиң улам байытпын чоруур хөөрүнү ыяш. Б. Елистратова болгаш В.

ИДЕГЕЛГЕ ТӨЛЕПТИГ

БИСТИҢ КОРРЕСПОНДЕНТИВИС

Бистиң чугаавыс ферманың ажыл-ишчилери турлар.

— Он бирги беш чылдың ийиги чылын сүт-баразы ферманың коллективи багай эрес бергүүлерлиг ажыглаан. Бо чылдың эрткен дөрт айларда күрүнеге 265 тонна сүттү саткан азы чартык чыл планнадаазын 75 хуу күүсеткен бис. Саар ииектерниң чемтерилгениң ачызында саалда эрткен чылда бодаан — деп. сөөлгү чугаалады.

Сөөлгү үеде совхозтуң дирекциязы, партком, кедээ Советтиң күүсеткүү — планнаан малынга четчир мал чемпериң белеткээр дээш болдуларда хемелдерни ап келгеп малдың продуктулуг чорууп бедидерине улуг салдарны чедирген. Оон уламыпдаң чаш мал төлөү алырының, эң, сүт, дүк будуруминиң опшаалдарын адырлаган бөгөй эвес күүседип турар. Баштайгы чедиишкиннерни

Ферманың ажыл-ишчин бурунгу амгы үеде Советтер чүрүүмүк 60 чыл юбилейинге болгаш соңгуулдаларга күшаалгы тедиишкиннерни үзүүражыр дээш социалистиг чарыштың тиилекчиниң төрек демдектери, күндүлел бижиктери хөрөңнүп турар.

— Юбилейлиг чылда бызаганнаан 38 саар пизонның бирээзинден-ле 4750 кг сүт саап аарын хүлээген мен. Оңу ажыр күүседиринин аргалары бар — деп, сөөлгү будуруглиг чугаалап орар.

Амгы үеде ферманың шиек-терин оттуг черде каларын, пемезде чемнерни берип турар, ынчангаш бир инектен-ле хүнде 7—8 килограмм чедир сүтту саап ап турар.

Девик Монгушту Кур-Чер суурнуң Хову кудумчуулуунуң сонгуучулары ийи удаа район Совединиң депутадынга сонгуп, улуг идегелди көргүскен. Ам база катап район Совединиң депутадының кандидадынга депшиткен. Мурнакчы сөөлгү сонгуучуларның бедик идегелин ажыл-ишинге күштедирип, ажылдаан хамаарыжыр бүгү-ле чүүлдерин кылып турар. Депутат округунга чылда ийи удаа сонгуучулар-биле ужуражып, ажыл-төрээ-биле таныжарын сүмеледи.

Депутат сөөлгүнүң бажы-бөлүк вединиг. Хөөрүнү хептиг, чалык шырайлыг, ортумак сымыыт кижи бистерни эмик ансынга үзүкүп келдир. Сураган келгенивис Девик Монгушту болду

Девик Монгуш 1960 чылда Бөрмага сөөлчылаар кирген. Бо арюзында цинтинин малының бап саның өстүрер продуктулуг чоруун бедидер ажыл-ишти бүрүүдеп шиитпирлээр, бедик организастыг база ажыл-ишчи бүрүүдеп шиитпирлээры, —партия организациязы бүрүүдеп, күш-ажылчы коллектив, коммунист база ажыл-ишчи бүрүүдеп шиитпирлээры, бедик организастыг база ажыл-төрээкчи чорукту негеп турар. Ынчангаш ССРЭ-ниң 60 чылын төлептиг үткүүр дээш бүгү күш-ажылчы коллективтерде чоннуң күжүд ажыл үндезилеп мобилизастаар үзүктүг бис.

Л. ДАНЫЫ-ООЛ,
СЭКП Бай-Тайга райкомунуң бирги секретары.

Чаа Шагаан-Арыг хөөрайда амылдап турар хөй санныг комсомолчуларның бирээзи, садыгчы Нина Сандан № 2 гастрономда амылдап эгелээле ийи чыл ажып турар. Мындыг кысна үе эртиен-даа болза, ол магазинниң эргеленчизи, дуржулгалыг садыгчы Татьяна Ивановна Бухтуеваның арга-сүмезин ажыглап келгенинден ол мурнакчылаонның одуруунче унген. Садып алыкчыларга эптиг-эзелден, даамган амылынга ээ-харыысалгалыг Нина Сандан апрельде бараан саарылгазының плларын база ажыр күүсеткен.

ЧУРУКТА: Н. Сандан.

ЧУРУКТАРДА: В. П. Ленинниң Теп музейиниң Киев филиалын Ленинчи комсомол шөлүүге ажыдып турары (үстүнде); Украин ССР-ниң Күрүнениң танпынын алдарлыг академиктиг апгамблиниң еслелерин Алла Рослова, Антонина Пирогова, Галина Недогтуп олар (аданда).

В. ЗУФАРОВ биле В. РЕШИКТИН фотолары.

СЭТА-ның фотохрониказы.

Чугаалажып көөрү-биле

УЛУГ ХАРЫЫСАЛГА, БЕДИК ИДЕГЕЛ

Улуг депутады — бистиң чуртувуска эң хүндүткелдиг, улуг харыысалгалыг хүлээгелерни бирээн. Моон-биле чергелештир депутатка масса чон аажок бедик идегелди көргүзүп турар. Ол күрүне эрге-чагыргазынга ажылчы чонларның бүрүн эргелиг төлээзин. Бо бүгү хүлээлгелер, негелдерни оон эртпейн, күрүне эрге-чагыргазының дээди органнарындан эгелээш, чер-чер органнарынга чедир, бүгү Советтерниң депутаттарынга хамаарыжыр.

Депутатка ёөс

Тыва АССР-ниң Дээди Советиниң депутадынга мени ийи дээш соңгаан. Депутат болуп ишкеш үеним бүрүзүнде, соңгуушкуларның болгаш республиканың бүгү чонунуң мээң мурнумга салган чугула сорулгаларын бүрүзүнге ёөскүттүнмээ, ёөскүттүнмээ дээш бодаарымга, ол ышкаш оон-даа ёөскүттүнмээ дээш дыка ыңай ажыл-херектерге амыдыралдың тургустуунуң турар бооргу-дур. Бичангаш соңгукчуларның ыңай дилеглериниң, негелдериниң оон эртпейн, сөөлгүзүнде шын шиитпирлериниң чедип алыры — депутаттың биргүзү чергелиг хүлээлгези болуур.

Депутаттар бистерге соңгуушкуларның чаңчылдарын болгаш ёөс-бодалдарын дилеглериниң күүсеткенинге хей кылаанныкшыдыр болгаш шаг үе депутаттар. Бо дээрге бистиң ажыл-дыгыстың конгуг чугула участоктарывыңга бирээзи. Чүге дээрге депутаттарның чагыргалары шаңчылдың болгаш албан эвес күүсеттинниң келгей деп чугаалаш болгу дег. Депутаттың эң бүрүзүнге ажыл-чорудуунуң хөнүлде санныг, ынчангаш бодуун бөлүк дег ажыл-херектерден түргүтүшкүн болгай. Ынчалзажок оларның тус бүрүзүн хандыр бодаш көөр болза, харын-на ыңай ыңдыг бодуун ажыл-херектерден амыдырал тургустуунуң турар бооргу-дур. Бичангаш соңгукчуларның ыңдыг дилеглериниң, негелдериниң оон эртпейн, сөөлгүзүнде шын шиитпирлериниң чедип алыры — депутаттың биргүзү чергелиг хүлээлгези болгу

Бистиң республикага чаңгыс аан политхүн пятницада болуп эртиен. Оны будурүлгелерге, совхоздарга, албан организацияларга, өредилге черлеринге күш-нультураны болгаш спортту массалыг болдурарының айтырыгларынга тураскаадыкшын. Политхүнүнүң темазынга хамаарыштыр Тываның электри четкилериниен болгаш өөн-даа өске материалдарны парладывыс.

ЧҮТКҮЛ

АПРЕЛЬДИҢ айгы он хонуунда магалыг каан хүнер турган. Хоорайның булун бүрүзүвде сиген үнүп келген, асфальтылар тиглеринден безин чаш оът каррарты өөртүр үнүп орган. кудумчуларда чыскаалган чыштарның будунтарының баштары мөндүйгүлөөн, кушкаш үнү мыжыраар чүве. Бойдустуң оттуушкунунаан Апатолий Григорьевич Кудря сеткилин ажып, чүүл кылырын боданып эгелээн.

Будурүлгенин туристер болуу моон мурнунда-даа чылдарда чылыг-биле кады турисчи кожа орук-биле хаптар чанчылдыг. Ол бөлүктүн удуртукчузу, теп электростанциянчы Виталий Иванович Сапожников.

А. Г. Кудря ынчангаш апрельдиң хүнүнде чиик-чиик кылаштап, суббота-воскресеньени аян-чорукка бараалгадыр деп турары ол.

— Че, чоруттар бис бе? — деп. аныяктар четтикпейн дуржулгалыг туриске маннап өөн турган.

— Бут ёйбес, эптиг болгаш чылыг иник фуфайка, нышкы бөрт, ийи хонуктун хүнезинге керек. Отту черле уттуп-болбас. Оон ынай чүвү ап алза экил? — деп. аныяк туристерге ол эртиен чылын чагыг турганын сагынган.

Тываның электри четкилериниң туризм бөлүү эртиен айда А. Г. Кудрявың удуртулгазы-биле бир хондур. хүнзедир Ондумга аян-чорук оолдан келгенер. Хек даван, шончалай. Мага-ботту сергелиң турар чаагай чыттыг серинн салгынның эзреми. Ол бүгү дээрге хоорай чурттакчыларынга ховар чүүлдер-дир ийин. Арыг аладга тургузур кылаштап-кылаштап. одагга кээрге эки-ле. Кандыг-даа чем магалыг амданныг.. чемге хөөн мырынай аажок.

Күш-культура болгаш спорт найысылалдың бо улут будурүлгенивде хүндүлүг черин эдеп турар. коллективтиң кол-кол айтырыгларын чедиишкиниг шиитпирлөөрүне чугула чүүл болу берген. Мында спорттуң кышкы хевирлериниен хаак. хоккей элээн массалыг болуп турар. Баскетболга. волейболга эр болгаш хереэжеен удустуң командалары тургустунгай, олар хоорай маргылдааларынга безин киришкилээн.

Боодалга (удуртукчузу электрослесарь П. С. Попов). шыдыла удуртучу-ну ам нарын приборлар септээриниң албанының начальнигы Г. Е. Никитин) сеткияларда хей кижи кирип турар. Чазаг чарыштыг. волейболду улам массалыг болдурарының хемчегери чедимчелиг эгелээн. Бо чылдың апрель 15-те пайысылалга арткан баскетбол маргылдаазынга Тываның электри четкилериниң хереэженнер командазы ийиги черни эзлээн. Апрель айда «Спартак» эки тура спорт пинтиелиниң организастаанчы чиик атлетика эстафетазынга база бо будурүлгенин командазы ийиги черни чаалап турган. Чиик атлетиканың ескелээ хевирлеринге олар багай эвес белеткелдиин көргүскеен.

Май бириин. ийиниң. сестиң. хостуң спортчу хүннеринде болган спортчу маргылдааларга Тываның электри четкилериниң спортчулары спортчу чедиишкиниериниң улам бүдүүлелээ-биле болгаш ажылдап турар жен. Ам ол ажылымда 12 чыл болдум.

Кайы-даа коллективте ажылчыннар дөмей, оларның профессионал мергежилээ аңы-аңзы боорбан башка. Бир эвес коллективте күш-культура болгаш спорт удуртулгазы-биле бир хондур, хүнзедир Ондумга аян-чорук оолдан келгенер. Хек даван, шончалай. Мага-ботту сергелиң турар чаагай чыттыг серинн салгынның эзреми. Ол бүгү дээрге хоорай чурттакчыларынга ховар чүүлдер-дир ийин. Арыг аладга тургузур кылаштап-кылаштап. одагга кээрге эки-ле. Кандыг-даа чем магалыг амданныг.. чемге хөөн мырынай аажок.

Күш-культура болгаш спорт найысылалдың бо улут будурүлгенивде хүндүлүг черин эдеп турар. коллективтиң кол-кол айтырыгларын чедиишкиниг шиитпирлөөрүне чугула чүүл болу берген. Мында спорттуң кышкы хевирлериниен хаак. хоккей элээн массалыг болуп турар. Баскетболга. волейболга эр

Спортчу ажылчыннар, оларның профессионал мергежилээ аңы-аңзы боорбан башка. Бир эвес коллективте күш-культура болгаш спорт удуртулгазы-биле бир хондур, хүнзедир Ондумга аян-чорук оолдан келгенер. Хек даван, шончалай. Мага-ботту сергелиң турар чаагай чыттыг серинн салгынның эзреми. Ол бүгү дээрге хоорай чурттакчыларынга ховар чүүлдер-дир ийин. Арыг аладга тургузур кылаштап-кылаштап. одагга кээрге эки-ле. Кандыг-даа чем магалыг амданныг.. чемге хөөн мырынай аажок.

Күш-культура болгаш спорт найысылалдың бо улут будурүлгенивде хүндүлүг черин эдеп турар. коллективтиң кол-кол айтырыгларын чедиишкиниг шиитпирлөөрүне чугула чүүл болу берген. Мында спорттуң кышкы хевирлериниен хаак. хоккей элээн массалыг болуп турар. Баскетболга. волейболга эр

БООДАЛГА—СОЛУН ХЕВИР

КҮШ-КУЛЬТУРА болгаш спорттуң массалыг болдурарынга хей-нинти организацияларының кирижилгези улуг ужур-дузалыг. Тываның электри четкилериниң спорт организациязы, оон ажыл-бүрүзү секциялары, туризм болүү. ДОСААФ эге организацияны болгаш еске-даа хей-нинти аттыг багай эвес ажылдыг. Мен ДОСААФ организациязының, оон чежигүннериниң ажылының дугайында биижиседим. Олар будурүлгенин ангыланчы участоктарында ажылдап, барык шуптузу планныг онаалдаларын, социалистиг хүнзелгелериин күүсетпишаан, коллективтин спортчу аттарын хоорай болгаш республика маргылдааларынга телеттин-биле хамгалап келген.

Ылангыя Юрий Иванович Сурков, Александр Александрович Аржаков, Владимир Константинович Долгополов болгаш еске-даа комсомолчулар болгаш аныяктар спортчу үлегерин көргүзүп, маргылдааларга эки белеткелдиг киржип турарлар.

— Боодалга —спорттуң бир солун хевири. Часпас адын өөренири аныяк оолдар, кыстарга чугула херек, ылангыяда шериг хүнзелгезинче аътаныштырының мурнунда карааны часпас адын турар кылыр оолдарның белеткенин алырынга хоочулар дузалаар херек—деп. И. П. Сурков санап турар. Ол боодалгага хандыктадыг амдаа саларан.

1945 чылдың май 9 — бистиң чуртувустуң чыл демдеглевиде алдын үжүктер-биле кижи бижиттингеп. чыпчыкылыг болгаш уттуундурбас хүн-дүр. Тиилелгенин улуг баймалдыята турасчаткан спортчу маргылдаалар республиканың пайысталынга массалыг-биле эртиер. Анаа ук будурүлгенин ДОСААФ организациязының кежигүннери база спортчу күжүн шенеп көрген. Ылангыя адыгдыр командалы макталдыг болган. Оон состазывыга үш кижи киргеп: А. А. Аржаков, В. К. Долгополов, П. С. Попов. Боодалга маргылдаазынга 287 санны ойнаан, бирги черни эзлээн.

Моон-даа соңгаар бирги черни чаалап болурунуң аргазы Тываның электри четкилериниң коллективинде бар. Чүге дээрге, спорттуң бо хевиринге эки белеткелдиглер эвээш эвес. Бо талазы-биле маргылдааларны доктаамал эрттирип, чылын салгалгы боо адарыпга өредип турар. Аныяктарга спорттуң аргазы-на аймын бөөрге, оларның карааны көзүл, холу бижиг болгай. Боодалгага киришкеш, республиканың ийи кубогун, хоорайның үш кубогун адыгдыр командазы моон мурнунда чаалап алган. Кубоктар, дипломнар, спортчу хей-аътты немеп турар.

ДОСААФ эге организациязында боолар бар. А боодалга эртиерер тускай чер чок. Ынчангаш спортчуң бо солун хевириниң дериг-хереглелерин четчелээри чугула. Бегидээ шинтипрлээр үжүглүг айтырыглар ам-даа көвей. Дерт чыл бурүттаар Тываның электри четкилериниң ДОСААФ эге организациязы, аныяк оолдарны автомашина, мотоцикл башкарарынга өредип турган. Анаа күзелдегер арбын болур чораан. Ам оны катап эгелээри чугула.

ДОСААФ организациязының спортчу базымы партия эге организациязының киржилгезинден. профбилелү комитединиң дузазыннан көүүт хамаарыжыр. Тываның электри четкилериниң партбюрозу оон ажылының планын бадырап берип, оон күүсеглезин хевырарынга дузалап турар. Профбилелү комитединиң шанчал-мактадыг үндүрген амша-хөреңгизин чиң ажылган турар бис. Материалдыг шинчал, моральдыг деткимче спортчуларга база чугула.

П. ПОПОВ.
электрослесарь - приборист. хей-нинтичи тренер.

БУГОЙНОДА МАРГЫЛДАА

БЕЛГРАД. Май 21. (СЭТА). Югославиянын Бугойнода шыпыраа маргылдаазынга Гарри Каспаров онгу салымына Любомир Любоевич-биле хаймынашкан. Пайдорф—Андерсон. Ивков —Бавалек. Петросян —Спасский оларның салыы база ыңдыг болган. Полугаевский биле Ларсен. Иванович биле Тимман олар салыларын сонгаарлаткан.

Каспаров ам-даа мурнавышаан. Оон саны —8.

ХҮНДҮТКЕЛДЕ ЭВЕС БОЛЗА...

КҮШ-КУЛЬТУРА болгаш спорт будурүлгезинге дыка-ла ажыктыг. Күш-дамыр кижизидилгезин күш-ажылдың будурүлгүнүң бодайы, коллективтиң будурүлгезинге, коллективтиң экижидүр. Ол бүгүнү ымдыралда бар хей-хей чижектер-биле бадыткап болур. Дээди өөредилге черин Красноярскиге доозкаш, Тываның электри четкилериниң үе электростанциязының турбина цехтарында ажылдап турар жен. Ам ол ажылымда 12 чыл болдум.

Кайы-даа коллективте ажылчыннар дөмей, оларның профессионал мергежилээ аңы-аңзы боорбан башка. Бир эвес коллективте күш-культура болгаш спорт удуртулгазы-биле бир хондур, хүнзедир Ондумга аян-чорук оолдан келгенер. Хек даван, шончалай. Мага-ботту сергелиң турар чаагай чыттыг серинн салгынның эзреми. Ол бүгү дээрге хоорай чурттакчыларынга ховар чүүлдер-дир ийин. Арыг аладга тургузур кылаштап-кылаштап. одагга кээрге эки-ле. Кандыг-даа чем магалыг амданныг.. чемге хөөн мырынай аажок.

Күш-культура болгаш спорт найысылалдың бо улут будурүлгенивде хүндүлүг черин эдеп турар. коллективтиң кол-кол айтырыгларын чедиишкиниг шиитпирлөөрүне чугула чүүл болу берген. Мында спорттуң кышкы хевирлериниен хаак. хоккей элээн массалыг болуп турар. Баскетболга. волейболга эр

*Спортчу ажылчыннар

Бүгү чүрттарның пролетарийлери, каттыжыңар!

ШЫН

СЭКП Тыва обкомунуң, Тыва АССР-ниң Дээди Советиниң болгаш Министрлер Чөвүлелиниң органы

№ 121 (11919) | 1982 чылдың май 25, вторник | 1925 чылда үнелеп эдилгенинден | Өртээ 3 нең.

Дүүн СЭКП Төп Комитединиң Пленуму болган. Анаа 1990 чылга чедир үеде ССРЭ-ниң аъш-чем программазының болгаш ону боттандырар талазыбиле хемчеглер дугайында айтырыгны чугаалашкан.

Пленумга СЭКП ТК-ның Чиңгине секретары, ССРЭ-нин Дээди Советиниң Президиумунуң Даргазы эш Л. И. Брежнев илеткел кылган.

Совет Эвилелиниң Коммунистиг партиязының Төп Комитединиң Пленумунуң дугайында ИНФОРМАСТЫГ ДЫҢНАДЫГ

1982 чылдың май 24-те СЭКП Төп Комитединиң ээлчеглиг Пленуму болган.

Пленум СЭКП ТК-ның Чиңгине секретары, ССРЭ-ниң Дээди Советиниң Президиумунуң Даргазы эш Л. И. Брежневтиң «1990 чылга чедир үеде ССРЭ-ниң аъш-чем программазының болгаш ону боттандырар талазы-биле хемчеглер дугайында» илеткелин дыннаан.

Илеткел талазы-биле санал бергеннер: эштер В. В. Щербицкий — Украинаның Компартиязының ТК-зының бирги секретары, Д. А. Кунаев — Казахстанның Компартиязының ТК-зының бирги секретары, В. В. Гришин — СЭКП Москва хооркомунуң бирги секретары, Г. В. Романов — СЭКП Ленинград обкомунуң бирги секретары, Д. К. Моторный — Херсон областың Киров аттыг колхозунуң даргазы, М. С. Соломенцев — РСФСР-ниң Министрлер Чөвүлелиниң Даргазы, Т. Я. Киселев — Белоруссияның Компартиязының ТК-зының бирги секретары, И. Г. Хмара — Краснодар крайның СЭКП Староминск райкомунуң бирги секретары, Ш. Р. Рашидов — Узбекистанның Компартиязының ТК-зының бирги секретары, Г. А. Алиев — Азербайджанның Компартиязының ТК-зының бирги секретары, Э. А. Шеварднадзе — Грузияның Компартиязының ТК-зының бирги секретары, А. Э. Восс — Латвияның Компартиязының ТК-зының бирги секретары, И. А. Бондаренко—СЭКП Ростов обкомунуң бирги секретары, И. Е. Клименко — СЭКП Смоленск обкомунуң бирги секретары, М. П. Трунов — СЭКП Белгород обкомунуң бирги секретары, М. З. Шакиров — СЭКП Башкир обкомунуң бирги секретары, В. С. Костин — Кемерово областың «Зиминка» шахтазының даг ажылчыннарының бригадири, В. К. Месяц — ССРЭ-ниң көдээ ажыл-агый министри, Л. С. Кутиченко — СЭКП Волгоград обкомунуң бирги секретары, Ю. А. Овчинников — ССРЭ-ниң Эртемнер академиязының оралакчы президентизи, А. А. Ежевский — трактор болгаш көдээ ажыл-агый машина тудуушкун министри.

СЭКП ТК-ниң Пленуму ол айтырыг талазы-биле доктаалды чангыс үн-биле хүлээп алган, ону парлалгага парлаар.

СЭКП ТК-ның Плешуму организастыг айтырыгларны көргеш.

ТК-ның Пленуму СЭКП ТК-ның Политбюро кежигүнү эш Ю. В. Андроповту СЭКП ТК-ның секретарынга сонгаан.

ТК-ның Пленуму СЭКП ТК-ның секретары эш В. И. Долгихты СЭКП ТК-ның Политбюро кежигүнүнге кандидатка сонгаан.

СЭКП ТК-ның кежигүннеринге кандидаттардан кежигүннеринче эштер С. А. Шалаевти — ВЦСПС-тиң даргазы, Е. И. Чазовту — академик, ССРЭ-ниң Медицина эртемнериниң академиязының Бүгү-эвилелдиң кардиология эртем төвүнүң директору, В. С. Костинни—Кемерово областың «Зиминка» шахтазының даг ажылчынарының бригадири — ТК-ның Пленуму шилчиткен.

СЭКП ТК-ның Пленуму ажылын ооң-биле дооскан.

1990 ЧЫЛГА ЧЕДИР ҮЕДЕ ССРЭ-НИҢ АЪШ-ЧЕМ ПРОГРАММАЗЫНЫҢ ТӨЛЕВИЛЕЛИНИҢ ДУГАЙЫНДА

СЭКП ТК-НЫҢ ДОКТААЛЫ

«1990 чылга чедир үеде ССРЭ-ниң аъш-чем программазының болгаш ону боттандырар хемчеглер дугайында» СЭКП ТК-ның Чиңгине секретары эш Л. И. Брежневтиң илеткелин дыннаан чугаалашкаш, СЭКП ТК-ның Пленумунуң доктаадыры болза:

1. Амгы Пленумга эш Л. И. Брежневтиң илеткелинде айыткан санаалдарны болгаш түннелдерни бүрүмү-биле болгаш долузу-биле чүүлдүг деп көөр болгаш оларны партия, күрүне болгаш ажыл-агый организацияларының, профсоюзтар болгаш комсомол организацияларының аъш-чем программазын күүседир, СЭКП-ниң аграр политиказын ачылдырга чайгылыш чок боттандырар талазы-биле практиктиг ажыл-чорудулгалыгның үндезинин болдурар.

2. СЭКП-ниң XXVI съезжизиниң шиитпирлеринге дүүштүр 1990 чылга чедир үеде ажылдап кылдыңган ССРЭ-ниң аъш-чем программазын чүүлдүг деп көөр.

СЭКП ТК-ның Политбюрозунуң болгаш ССРЭ-ниң Министрлер Чөвүлелиниң киирип келгени дараазында доктаалдарны бадылаар:

«Көдээ ажыл-агыйны болгаш агроүлетпүр комплексиниң еске-дээ адырларын эргедеп башкарарын экижидер дугайында».

«Колхозтарның болгаш совхозтарның экономиктиг механизмин сайырангайжыдар болгаш экономиканың бажыглаар талазы-биле хемчеглер дугайында».

«Продукция бүдүрериң көвүдедиринге болгаш оон шыларын бедидеринге көдээ ажыл-агый ажылдакчыларының материалдыг сонуургалын күштедиирер талазы-биле хемчеглер дугайында».

«Мал ажылынга кирген ажылдакчыларны колхозтарга, совхозтарга болгаш көдээ ажыл-агыйның өске-дээ бүдүрүлгелериниге бажыглаар талазы-биле немелде хемчеглер дугайында».

«Көдээ чоннуң амыдыралының чуртталга, коммунал-амыдырал болгаш социал-культура байдалдарын улам ынай экижидер талазы-биле хемчеглер дугайында».

«Үдуртукчу кадрлар-биле болгаш специалистер-биле колхозтарны болгаш совхозтарны удам-на быжыглаар, көдээ ажыл-агый бүдүрүлгезин хөгжүдериниге оларның ролин болгаш хандыраачылыгын арттырар талазы-биле немелде хемчеглер дугайында».

3. Аъш-чем программазында доктаткан даалгаларны болгаш чонну аъш-чем-биле үзүктелиишкин чок хандырарының сорулгазын болдунар-ла кыска хүүсаада шиитпирлээр дээш көдээ ажыл-агый бүдүрүлгезин удам ынай көдүрериниң болгаш агроүлетпүр комплексти шиитпир-биле хөгжүдериниң айтырыгларын шиитпирлээриниче үдүс ажыл-агыйның бүгү алырларының улаш ханы эргилиишкинин боттандырарының эргежок чугулазын барымдаалап көрбүшаан, ССРЭ-ниң Министрлер Чөвүлели, ССРЭ-ниң Күрпланы, министерстволар болгаш ведомстволар, эвилелдешкен республикаларның Министрлер Чөвүлелдери чурттуң экономиктиг болгаш социал хөгжүдезинин чыл планнарын болгаш он ийиги беш чылдаа планның төлевилелин ажыглап кылырын хандырар ужурлуг.

4. Эвилелдешкен республикаларның Компартияларының ТК-лары, партия крайкомнары, обкомнары, окружкомнары, горкомнары болгаш райкомнары, эвилел министерстволары болгаш ведомстволар, чер-чернин совет болгаш ажыл-агый органнары колхозтарның болгаш совхозтарның, үлетпүр, тудуг болгаш транспорт бүдүрүлгелериниң үдуртукчулары, партия эге организацияларын Пленумга ам Л. И. Брежневтиң илеткелинде айыттыкган сорулгаларны, аъш-чем программазын болгаш оон-биле холбаштыр хүлээп алган СЭКП ТК-ның болгаш ССРЭ-ниң Министрлер Чөвүлелиниң доктаалдарын боттандырар талазы биле ажылчыннар, колхозчулар болгаш интеллигенцияның өртүүнүң организастыг болгаш политиктиг ажылы идепкейжилиг чорудар ужурлуг. Партияның болгаш күрүненниң он бирги болгаш он ийиги беш чылдарда төп сорулгазы — аъш-чем айтырының шиитпирлээриниге — республика, край, область район Советтериниң, колхозтарның, совхозтарның, күрүне ажыл-агыйының болгаш көдээниң күш-ажылчы коллективтери шупчузу улуг салымшкынын киирер ужурлуг.

5. Чурт иштинге аъш-чемниң улам-на дүрген көвүдедир дээш сорулга-биле күрүненниң көдээ ажыл-агыйга болгаш ону интенсификастаарынга салымшкыннарны улам көвүдедир деп турар амгы үеде, бүгү күштү чер болгаш мал ажылының культуразын хемчег-биле бедидериниге, черни будурулге фондуларын, материалдыг, күш-ажыл болгаш сан-хөй курлавырларын ажыглаарын экижидери дээш, күш-ажылдың будурүкчүлүгүн болгаш ажылдың шылырын бедидери дээш, чидиргилерни узуткаары, камналга болгаш хуагалал, колхозтарга болгаш совхозтарга продукциялың боттанзаның чанарларын дээш демиселге моонарын онза чугулеп СЭКП ТК-ның Пленуму онзалап демдеглеп тур.

Будурүлгениң өскен хемчеглери нарыңзаан экономиктиг харылзаалар көдээ ажыл-агыйга планнаашкынны, үлаштайкарылганы, материал-техниктиг хандырылганы сайырангайжыдарының херээнин талазы-биле агроүлетпүр комплексиниин бүгү алырларының кадрларынзан чаа-чаа негелдерни салып турар. Үлаш-башкарарының бүгү леннеңдеринге экономиканың ол алырының кезектериниң ажылының сырый холбазын болгаш тадыштырылгазы эң эки сөөлгү түннелдерни чедип алыры дээш оларның бедик харыысалгалыг болуруң база эки шынарлыг аъш-чем продукциязын будурериш көвүдедиринге сонуургалын хандырар.

Эң чөнкү сорулга — бо чылдан эгелээш-ле чер болгаш мал ажылының продуктулуун боттуу-биле бедидерин чедип алыры, тараа, эът, сүт болгаш өске-дээ продукцияны салып алыр, олардың чогуур үезинде болбазырадыл кылыры болгаш долузу-биле камгалап алырын хандырары, дараазыгы чылдарда көдээ ажыл-агый будурүлгезин удам шапкыны-биле көдүрериниге плегелиг үндезинин салыры боон турар.

• • •

Партия, совет, профсоюзтар, комсомол организацияларын, ажыл-агый органнарын, колхозчулар болгаш совхозтар ажылчыннарын, специалистер болгаш артемденнер, үлетпүр ажылдакчыларын, көдээниң бүгү чурттакчыларын болгаш хоорайларның ажылчы чөннарын ТК-ның бо Пленумунуң шиитпирлерин күүседир дээш эргежок чугула бүгү чүүлдерни кылыр, совет бижилерниң чаагай чорууң чайгылыш чокка бедидерининг, биетин Тергеп чурттувустуң экономиктиг күүш-шылалын быжыглаарының эң кол чүүлдериниң бирээзи аъш-чем курлавырларын көвүдедиринің талазы-биле айыттыкган сорулгаларны чедип алыры дээш бүгү улустуң социалистиг чарыжын калбартырынга быжыг бүүредиг СЭКП ТК-ның Пленуму илередип тур.

1990 ЧЫЛГА ЧЕДИР ҮЕДЕ ССРЭ-НИҢ АЪШ-ЧЕМ ПРОГРАММАЗЫНЫҢ БОЛГАШ ОНУ БОТТАНДЫРАР ТАЛАЗЫ-БИЛЕ ХЕМЧЕГЛЕР ДУГАЙЫНДА.

1982 чылдың май 24-те СЭКП ТК-ның Пленумунга СЭКП ТК-ның Чиңгине секретары эш Л. И. БРЕЖНЕВТИҢ илеткели

Хүндүлүг эштер!

Аъш-чем программазының болгаш ону боттандырар талазы-биле хемчеглериниң дугайында айтырыгны Төп Комитеттиң Пленумунга көргүзү-биле СЭКП ТК-ның Политбюрозу киирип тур. Программаны партияның XXVI съездизиниң шиитпирлеринге дүүштүр ажылдап кылган.

Талевилеп турар хемчегларниң алыс сорулгазы — болдунар-ла аргалыг элээп, кыска хүүсаада-да чурттуң чонуң аъш-чем продуктулары-биле идегедиг хандырары болуру. Ол чүүле бирги черге ниң экономиктиг эвес, харын чүгүлээ социал-политиктиг сорулгалыр. Совет кижилериң амыдыралчы негелде-тереглелерин хандырары бистиң партиявыстың программазы болуру эң чугула негелдээн болуп келгенин болгаш болуп арттыышаавыш бүгү тодалы-биле онзалап демдеглеп көрейп. Оон ужурунда, эштер, амгы Пленум онза уткалыг, онза ужур-дүзүлүг.

ССРЭ-ниң Министрлер Чөвүлели болгаш оон удуртулгазы, СЭКП ТК-ның Политбюрозунуң тускай ажылчы болуу. Күрүлеп болгаш хамаарышкан министерстволар база ведомстволар СЭКП ТК-ның Пленумун чымыдырыныш мурнунда улуг белеткел ажылын кылган. Эртемденнер, колхозтар болгаш совхозтар удуртукчулары, специалистер апаа киришкеп. Республикаларның компартияларының Төп Комитеттериниң болгаш Министрлер Чөвүлеллериниң, обкомнарның болгаш облкүүткомнарның, райкомнарның болгаш райкүүскомнарның сөлалдарын, парлалга материалларын, ажылчы чоннарның чагааларын барымдаалап көргеп.

Оон түңнелиннде элээп кыш документилерин белеткээн. Ол аъш-чем программазының төлевилели-дир. Ол, оон ынай чамдык элээп тодаргай айтырыглар талазы-биле СЭКП ТК-ның болгаш ССРЭ-ниң Министрлер Чөвүлелиниң доктаалдары-дыр. Оларның арасында — көдээ ажыл-агыйны болгаш агроүлетпүр комплексиниң еске-дээ адырларын эргедеп башкарарын экижидериниң дугайында, экономиктиг механизмниң сайырангайжыдары база колхозтарның болгаш совхозтарның экономиканың бажыглаар талазы-биле хемчеглер дугайында; продукция будурериң көвүдедиринге болгаш оон шыларын бедидеринге көдээ ажыл-агый ажылдакчыларының материалдыг сонуургалын күштелдирер талазы-биле хемчеглер дугайында; мал ажылында ажылдакчыларны колхозтарга, совхозтарга болгаш өске-дээ көдээ ажыл-агый будурүлгелеринге бажыглаар талазы-биле немелде хемчеглер дугайында; көдээ чонуң чуртталга, коммунал-амыдырал болгаш социал-культура байдалдарын улам ынай экижидер талазы-биле хемчеглер дугайында; колхозтарны болгаш совхозтарны удуртур кадрлар-биле база специалистер-биле улам ынай быжыглаар, көдээ ажыл-агый будурүлгезин хөгжүдериниг олардың ролин болгаш хандыраачылыгын арттырар талазы-биле хемчеглер дугайында.

Оон түңнелиннде элээп кыш документилерин белеткээн. Ол аъш-чем программазының төлевилели-дир. Ол, оон ынай чамдык элээп тодаргай айтырыглар талазы-биле СЭКП ТК-ның болгаш ССРЭ-ниң Министрлер Чөвүлелиниң доктаалдары-дыр. Оларның арасында — көдээ ажыл-агыйны болгаш агроүлетпүр комплексиниң еске-дээ адырларын эргедеп башкарарын экижидериниң дугайында, экономиктиг механизмниң сайырангайжыдары база колхозтарның болгаш совхозтарның экономиканың бажыглаар талазы-биле хемчеглер дугайында; продукция будурериң көвүдедиринге болгаш оон шыларын бедидеринге көдээ ажыл-агый ажылдакчыларының материалдыг сонуургалын күштелдирер талазы-биле хемчеглер дугайында; мал ажылында ажылдакчыларны колхозтарга, совхозтарга болгаш өске-дээ көдээ ажыл-агый будурүлгелеринге бажыглаар талазы-биле немелде хемчеглер дугайында; көдээ чонуң чуртталга, коммунал-амыдырал болгаш социал-культура байдалдарын улам ынай экижидер талазы-биле хемчеглер дугайында; колхозтарны болгаш совхозтарны удуртур кадрлар-биле база специалистер-биле улам ынай быжыглаар, көдээ ажыл-агый будурүлгезин хөгжүдериниг олардың ролин болгаш хандыраачылыгын арттырар талазы-биле хемчеглер дугайында.

Төп Комитеттиң пежигүннеп оон документилер-биле таныш болганда, принципиалдыг чүгле нын айтырыгларга дээш тоолгаш.

Көдээ ажыл-агыйга кыздыңнап ажылдың түңнелдеривидел эгелээйл. Ынар эвес сагаар хөнин эгелээш Сэкп ТК-ның март (1965 чыл) Пленумуң кылдыр алыр болгаувусса, дурум ёзугаар болур. Көдээ ажыл-агыйга капитал салымшкынмарны көвүдедиринче, көдээ ажыл-агый будурүлгезинин материал-техниктиг баазазын быжыглаарынче, база плавнаашкынны болгаш экономиктиг идиг бериишкинин сайырангайжыдарынче угланышкынны партия алганын билир болгай силер. Колхозтарны болгаш совхозтарны быжыглаарынче, оларның бөтөрү баш миннип ажылдаарорүүн бедидеринче, көдээ чонуң амыдыралын экижидеринге Пленум онза кичээлээлин үгландырган. СЭКП ТК-ның март Пленумунуң даразында кап-даа Пленумнарында болгаш СЭКП-ниң XXIV-XXVI съездилеринге удам сайыратынган , айтыышкынпаан партияның амгы аграр политиказының — эртемнег политиканың, бистиң аткаарлаваавыс болгаш аткаарлаваавыс мындыг шын политиказын үндезинге болган. (Үргүлчүлелиг алыш часкаашкыш).

СЭКП ТК-ның март Пленумунуң соонда эртеп чылдарының дургузунда көдээ ажыл-агыйның материал-техниктиг баазазы шыпар талазы-биле чаартывган. Күш-ажылдың энергия хандырылгазы үш ажыг катап өскен. Суггарыалгалыг болгаш кургаткал черлерниң фондузу 1,7 катап улгаткан. Минералдыг чемнивидилгелер бээри үш катап өскен. Мал ажылының специализастаан комплекстерин болгаш үлетпүр технологиялыг үзүт күш фабрикаларын ажыглага киирген. Ажыл-агыйлар арасының эң ажыктыг агроүлетпүр будурүлгелериниң болгаш [illegible] база хөгжүп турар. Ол бүгү чүүлдер колхозтарга болгаш совхозтарга күш-ажылдың будурүкчүлүгүн барык ййи катап улгаттырар аргаву берген.

Көдээ ажыл-агыйның хандыңнар мал ажылынга болгаш мал чемнерн будурериниг ажыглаар машина тудуушкынга көдээ тудуг. , комбикорм болгаш микробиология үлетпүр чергелиг ындыг чаа адырларны тургускан. Көдээ ажыл-агый машина тудуушкында дыка хөгжөөн. Үлетпүрүнүң аъш-чем адыларының кол будурүлге фондулары сөөлгү беш чылда 2,7 катап улгаткан.

Ол-ла үеде совет тараачыларының, амыдырал-чуртталгаларының болгаш күш-ажылының байдалдарынга ханы чаартылгалар база болган. Дыка хөй социал айтырыгларны чедиишкиниг шиитпирлээн. Көдээ ажыл-агый ажылдакчыларының күш-ажыл төлевиниң көскүү-биле бедиээн. Оларның пенсия хандырылгазы болган социал страховкалээл эки-лээн, шиитпирел фондунан төлеп берииишкиннер болган чнигелделер көвүдедир. Колхозчуларның болгаш совхозтар ажылдакчыларының профессиональ база культурлеңнели өскен. Көдээ ажыл-агый будурүлгелеринде ажыдаа болгаш ортумак тускай эртемниг ийи миллион чыгаа специалистер ажылдап турар. Чурттуң хөй-хөй районнарында көдээниң хевир-байдалы өскерилгеп. Көдээниң ажылчыларының амыдыралының овур-хевири бир ышкы-ла утка-шынарлыг, солуу болуу бээген.

Партияның алган хемчегларының, колхозчуларның, совхозтар ажылчыннарының, специалистеринин, үлетпүр ажылдакчыларының күш-ажылга

1990 ЧЫЛГА ЧЕДИР. ҮЕДЕ ССРЭ-НИҢ АЪШ-ЧЕМ ПРОГРАММАЗЫНЫҢ БОЛГАШ ОНУ БОТТАНДЫРАР ТАЛАЗЫ-БИЛЕ ХЕМЧЕГЛЕР ДУГАЙЫНДА

(Үзэнчыам. Эгези 1-ги арнында).

...5 чылга дениэарге. 35 миллион кижи немешкей чонун ону олуглерин кодээ ажылакый будурүүшкүнүүн олуглери доктаамал мурнап турар болгурга бис тодуп алтан бис. Оон түнелиниде. корүп турар үеним дургузунда чонуң кижи санында опаштыр кодээ ажыл-агыйның ниити продукциялыры, чылда орташа хемчээли 28 хуу эстер. Он беш чылдың дургузунда кижи бүрүзүнге опаштыр алтын болгаш эштеп ылгаш продуктуларны хереглээри 11 хуу, сүттү база сүттеп ылгаш продуктуларны — 25 хуу, чүүрганы — барык-ла үйн катап, ногааларны — 35 хуу, үжүк үзүн — 24, чигирни хереглээри — 30 хуу көвүдээ.

Ынчангаш, партияның аграр политиказы, кодээ ажыл-агыйга салган улуг хереглер, миллион-миллион кижилерниң ... продуктуларын бүдерип боттуу-биле көвүдерин хандырган-дыр, эштер. **(Алыш часкаашкыны).** Ынчаныыже бистер чедип алдыптан түүлерге тааранып олурун шиктеп бис. Ынчаныыже айтырыы ам-даа ыракта хүн айтырымнан дүшпеэн дээрзин көрбейн барып шиктеп бис. Бир эвес калбайгаанын ...ээр дээримээл талазы-биле ... совет кижилер ажыл-чемнең ...ранчыг фасилоогу ...ларга дүгүлүп турар-дыр ... ам-даа ажыл-чемнең ...ээрин эдилерин ...ээрзин турар. Ынчаш болгаш сүттү ылгаш чүүрганы ... хандыгыышкын ногаалар болгаш ...ээр ... турар. Ынчаш үй ...ээрлерде ажыл-чемнең ...ээрзин ... турар-дыр.

Моңгул хереглээ үзүгүн түзел. Хамыкташ мурнуунда түзел дээрге, ажыл-чемнең аймаа бүдүүрге чаа бүрүзе шөлүүн турар болгаш, ажыл-чемнең продуктуларынга хереглеп ... ам-даа ажыл-чемнең ...ээрзин ... Ол чорук чонуң ажыл-агыйга ... ...ээрзин ... ажыл-чемнең ...ээрзин ... ...ээрзин ... ...ээрзин ...

1990 ЧЫЛГА ЧЕДИР ҮЕДЕ ССРЭ-НИҢ АЪШ-ЧЕМ ПРОГРАММАЗЫНЫҢ БОЛГАШ ОНУ БОТТАНДЫРАР ТАЛАЗЫ-БИЛЕ ХЕМЧЕГЛЕР ДУГАЙЫНДА

(Төнчүзү. Эгезэн 1-ги, 2-ги аринналар.)

База бир кол чүүл. Өстүрүп, бүдүрүп алган продукциянын шыгыу-биле ажыглаары, ону бүрүү-биле комгалап, бодаарындай аппаратураларын ол ниити беш чылда малды. кушту. сүттү. картофельды. ногаалларыны. чимистерни. колхоз. совхозтарның шүүт боттарындан хүлээп алырынча шилчиирин дээжеңи төлевилеп турар. Оң продукцияны бедеткел организацияларның транспорту-биле соортур.

Мээң чугаалап турганым хемчеглери — колхозтарның болгаш совхозтарның экономиказын [illegible] ону бүрүү-биле комгалап, кадар кылдыр чедип алдыпарны чер-ле мооцияэрни чүгүлеп. Ол кол чүүл — кижилер-биле аныл.

Кодээ ажыл-агый будурудээ хей чүүлдер хамаарыжыр. Бодуңуң хереэн билир, ажыл-ижиниң ылгаар-биле ылгаар шылдаар, шак ындыг кижиге удуртқан участок дээш бүзүреп болтур. Шак ындыг удуртукчулар дугаинда — бодуңуң хереэн эки билирлер деп чугаалажыш турар. Салымчаяннып, перепективтиг [illegible] эскерип, дешпилерп. удуртулганын, ажыл-агыйжы чоруктун болгаш кижизидилгенин уран аргазын чедип алырынга оларга дузалаары — партия обкомнарының болгаш райкомнарының дөрт хүлээгези.

Коллективтерниң ажылынга эки түнелдер хей шуруудунда-ла биажыг доктаамал удуртулганың ачызында чедип алдыпары черле билдингир. Мурнакчы ажыл-агыйларның үлегери оон дугайын чугаалап турар. Ук дружудлары чер [illegible] ажыл-агыйларын, ажылдаар чонка үредип каар тавариглалар ховар эвес турганын болгай. Ындыг ялзы үреген хайыраан капустаны ынекке чем кылдыр бээрбиле фермаларже чорудуп турдувус. Ындыг чоруктү болдурбас херек.

Бо чылын ногаа ажмаанган чаагай дүжүттү алырынга [illegible] бригадаларын кежигүннер-ге күженишкинниг ажылдаан. Капустаны 35 гектарга, огурецти 9, помидорну — 3 гектарга олдурур бис. Бүгү шолдуң гектар бүрүүнден ногаалары 120 центнерни. оон ниитинде капустаны 200, помидорну — 70, огурецти — 80 центнерни өстүрүп алыры хүлээнген. Оңу чедип алыры ындыг-ла болеп эвес. Кирек кылыл күш-ажыл — ажал ышкыдырлыг чүүл болур. Оон-биле чергелештир суггатырлатпа, чеминчиглелгин тен ажыглаар хүрек.

Бистиң совхозтуң ногаа ажылдакчылары бүгү-ле чүүлдерни хол-биле кылыр. Ажылдың бергеш оон-на тодаргай. Ди-ле улут күш үшер ажыл — олуумнерни теплицаларга баш удур тарып өстүрүп алыры. Бригадада наштың рассадазы өстүрер 770 дорбелчин метр. огурец өстүрер база-ла ол хире шолдуг теплицалар бар. Бо чылын тарып олуртур ужуруут бүгү үреэнивисти өстүрүп [illegible]. Ак кутуларга ногаалар апаар. Мурнудагы чылдарның практиказынган алыргаш, капустаны май 20-деп эгелеп [illegible] ажыктың чергелештирип болур. А помидорну июнь 5-тен соңгаар даштыгаа олуртур ужуруут.

Ногаа шолдуңден чаагай дүжүттү өстүрүп алырының чарылбас кезээ — органиктиг биотоплыг чемнер. чиндилгени чогуур норма бүгүзаар чоп алдыгазары. Бир гектар черге-ле 60 тонна ирнеди одекти болгаш тос центнер суперфосфатты тен турар бис.

Суггат база-ла солуттунмас чүүл. Бөө-Чыраанның суу каап чайын каткаш, ногаа шолдуге четпейн баар. ол-ла берге. Ону барымдаалаш, ол-шык сапнер часкы суггатты ылаштыг чорударынга бистиң суггат [illegible] галып турар. Ам ногаа шолдуңде суггат ыяап тудуп. Суг чаштырып чер суггарар машинада тракторист Михаил Таваның биле Допгак Дак-оол, аңаа арыктан суггарарымда Бичии Таваның Александр Сүрү-оол болгаш Николай Идамчык олар кыскаа ажылдап турар.

Ногаа бригадазы хей кижилиг коллектив. Ында 80 ажыг ажылчың Көк-Хаактан, совхозтуң Ийи-Тал болгаш Хаңгыраган салбырларындан кээп-дыдаң турар. Оон уламыдан ажылды организастаарлы шарын болуп турар. Ажыл-ижиниң суурларын келген ядаа-бүрү [illegible] ниям-бүрү назы-харлыг кижилерни сырый каттышкап коллектив болдуруп алыры башкай дыка берге турган. Чылдар эрткени-биле бисконарга-дуржулга немешкен, кижилер бот-болуп билчир, бүзүрежир, бир деминг апаргай. Ам бистиң коллектививисте шупту чаңгыс, чаңгыс шупту дээш деп принципбиле ажылдап турар. Бригаданы дөрт звенога үскеп. Рассада өстүрерин бүгү бригада бир деминг чорутқан. А олуртулга эгелээрге, звеноглар түс-түс кылдыр үстүп алган киритер. Олуртқан черни чай дургузунда бок үнүштен аштап арыглап [illegible] ажаан келир. Ногаа бригадазында мурнакчылар звеноглар: үнес. Көк-Чыраа звенозунда Допгак Уйнук. Төтпее-оол Серемаа. Улуп-оол Саймак: Хаңгыраган звенозунда — Гитьына Допгак, Самбуу Алыяа: Ийи-Тал звенозунда — Ооду Бичее-кыс. Шагаа Айырааң. Аппа Хүн олар [illegible], шудуруу ажылдап, бодаң коргузуглерни чедип алгаш.

Улус депутаттарның Туран хоорай Советиниң садыг. хей-ниити чемненилгезинниң талазы-биле доктаамал комиссия тос бежиңүнүүт. Комиссия ажылын план дүүгаар чорудуп турар. Ажыл планның чыл хуусаалыг тургускан.

Туран хоорайда садыг, хей-ниити чемненилгезинниң четиилиг чыл санында калбарып, материал-техниктиг базазы бижыктың турар.

Чүүртекчы чоннуң садыг хандырылгазының экижедери — күнүгү түүнге айтырыг. Доктаамал комиссияның депутаттары ол айтырыгны шинчилеп, садыг кижилиг киржип келген. Хоорайда столовая, садыг бүрүзүнүң [illegible] ам бедик эчиг түнелдер дээш [illegible] дуза чедирер — профпидеэ[illegible]

Эштер! Бистиң түргүзүүтү планнарывыстың боттанырыңга тайбиңны камгалаарывыс чүүлө. Чүүртүүн камгалаавыр күүгүүн чогуур денгеле түдар бис. Делегейниң дүшкүүрлүг чоруунуң чамдыкшыны — политиктиг даа, терингдаа чамдыкшыны дээш демдеглээр апаар бис. Коммунизм түргүзүүшкүнүүнүң шак ол сорулга база чедиишкиниг боттанып дээрээнге бисте чиргениг чок болган түрбас-даа. (Үргүлчүлеңдиг одыш часкаашкынарга).

Беш чылдың кижилери

МЕРГЕЖИЛИНГЕ ЧҮТКҮЛДҮГЛЕР

Доң биле Данил Салчактар чаа-ле 31 харлап чоруур аныяк малчыннар. Олар сес чыл бурунгаар ог-бүле түдүн алгашла мал ажылынга боттарының ыяг күзели-биле ажылдап, ада-иезинниң, кырган өгбелериниң чаагай [illegible] тедиштиг уламчылап келгеннер.

Данилдың кырган ачазы Салчан Өлчеевич республиканың сураглыг малчыннарының бирээзи болуп, «Хүндүлеңдин демдээ» орденниң эдилекчизи чораан. Мал ажылынга ынак кылдыр улуг-дарының оон кижизидип чораанындан хамаг барбаан. Данилдың ада. иези Бады-Назын-биле Бичии-Үрүг Салчактар база совхозтуңга хой кадарын. үр чылдарда ажылдаан. мактал-шаңы іды-даа ол турганнар. 1979 чылда ачазы мөчээн соонда оон хоюн олуг. кениң Данил биле Доң Салчактар хүлээп алган. Олар чүгле малчыннар эвес. харын [illegible] дээш. Совхозтуң директиязы Данилдың Улуг-Сорулуңун аптар ишкү бригадазының бригадазынге. Доңнуң Кызыл Дат салбырының мал эмчиниңге томуйтааны улуг идегел. Олар 1980 чылда ийилээ ишкү [illegible] дооскан. Данил Совет Армиязын хүрээленнинге албан эртиргеп. Доң Кызылдың бодоо ажылагый техникумунуң мал эмчиниңиң салбырын дооскан турганнар.

Данил биле Доң Салчактар «Тээли» совхозтуң Кызыл Дат салбырының Кудукта хойжу бригадазының мүрнакчылары. Олар Улуг Саамчыр-Үжү деп черде төрүүр 274 хойжу хурчаагай кыш ажырган. төрүүр чүс хойга онааштыр 97 хурганнын [illegible].

— Улуг. Бичче-Саамчырлар шаар малдың дүүлүг ораны чер-ле болгай. Кыжың хар чүге дүжер. Бо эртнең кыш мынаан кара кыштар маңаа чаңгыс эвес удаа болгулаан болдур шиин —деп. аныяк малчыннар чугаалаар болду.

Аныяк ог-бүле 1980 чылда тогдулардан төрүүр чүс башка онааштыр 86 хурганны, эртнең чылын 90 хурганны совхозуңга өстүрүп бергеннер. Бо чылын төрүүр чүс хойдан 95 хурганы алыр хүлээлгезин чазып-на күүселишкен. Бир хойга онааштыр эртнең чылын 1,9 кг дүүгү кырганнар. Бо чылын 2,1 кг чедирерин хүлээнген. Аныяк ог-бүле Кызыл-Дагның сураглыг малчыны Кай-оол Норбу-биле социалистиг чарыштыг, чаңгы үеде бодунуң күзү-биле 20 тонна сигенин белетизээр, 25 тонна одекти бөлер деп хүлээлгени алган.

Салчактарның Улуг Саамчыр-Үжү деп черде кыштаа шыпаңгыла үлегерлиг. Бо кыжын малды хур-чаагай кыш ажырарынга чем курлавырын —көк-суланы, хураган чемгерер көк-сигенин хөйү-биле курлавырлаан алганы база улуг идегелиг болган. Хураган. хой кажаалары үлегерлиг. оларның баарында долгаглыг серилерлиг. Малга чем кааи бөлер онгочя. аймыр. хүүректи Данил Салчак бодуң кылып алыр. Кыштыы үеде малга сүт чылдың бөөр. ажаалда-чемгерлегезин зоотехниянын негелдеринге дүүштүр чорудуп. хөйтаарлалы эки тургусканнар. Бо бүгү ажылдарны кылырын Данилдың ачазы дүржүлгалыг малчын Бичии-Үрүг Салчактың үлүү. арга сүмүн база киргеп.

СЭПП райкомунуң кежигүнү Доң Намчыловна болгаш район Советиниң депутады Данил Бады-Назынович Салчактар күш-ажыл-биле өөредилгезиң моон-даа ыяай холбаарын өскен чоруур. Данил күзүл Кызылдың бодоо ажыл-агый техникумунуң [illegible] салбырынга бот-өөредилге-биле серепар, а Доң оң-ла техникумуун бухгалтериң салбырын бот-өөредилге-биле доозар күзелдигнер.

Шынаар малдың ажаалы [illegible] чүгүлә негеттиивр дээрээн олар эки билир. Аныяк хойжуларның эртем-биликке чүткүлдүүн бажыңында помүүн турар ялзы-бүрү компарыядан. солуун. сетиккүүлеригеп коруп болтур. Оларның чүүртеп олурары арыг-силиг. шыырак. Телевизериүң акшан экранындан ялзы-бүрү дамчаалаанын коруп. сайгыдаанныг. чылыг. чырык бажыңда культурлуг чүүртеп олурары черле мактанчыг.

Д. ЧЫМБА.

Бай-Тайга район.

КИДИН ТҮЛҮК

«Чаа оруқ» совхозта чагыг хову ажылдары кидин түлүк чоруп турар. Бо чылын 1200 га черге тарааны тарыыр. Бо үүнерде 1200 га черни хат эрзянажынга удур техника-биле бэлбэдээрадылганы бурун дооскан. Картофель, мал чемни культураларын база тарыыр.

6 га ногаа. картофель тарыыр шолду бурун белеткээн. долгадыр херимнээн. Төмүр Седи. Виктор Бүрбү. Вячеслав Дамдын. Алексеңир Сагды болгаш оске-даа механизатордар чагыг хову ажылдарының хүн нормазын 150—180 хуу күүседип турар.

В. КҮНГА.

Эрзян район.

БҮЗҮРЕЛДИГ

Бай-Хемдеғ «Ладыш» совхозтуң ажыл иштүлери хөлүү хойжу Ойбаа Темир-соловия Бай-Кароны улус депутатларының район Советиниң депутадының кандидадынга бир ышкы-сеткилиг денингеннер.

Он бирги беш чыдың ийиги чылының дөрт айларының түнелү-биле ол түс хойга онааштыр 122 хурганны алган. республиканың хойжуларының социалистиг чарыжынын илеткелериниң болуп турар. Оон кодээнде амгы үеде 320 хой бар. Оларның күш-денгели эки. Дүк кыргыл азырының планын хойжу ажыр күүселдер дүмү часкы санитарлыг хемчеглериң хажыы чокка боттандырып. хөй кыргыдаанынга белеткээнин эгелээн.

О. Д. Бай-Кара чаңгыс чер-чүртүгларының улуг идегелин күүседип ыштаар дүрээнге хадыңнымнар бижыы-биле бүзүрээрлер.

К. ХЕРТЕК.

ҮЛҮҮВҮС

[illegible] киирип турар. Кады чоруткан хынаалдарның дүштүг болуп турары чугаажок.

Эрткен чыыштан бөөр комиссиянның 6 хуралы эрткен. Ында чоннуң садыг хандырылгазының айтырыын чаңгыс эвес удаа чугаалашкан. Ол-ла хуралдарга садыг, хөй-ниити чемненилгезинниң удуртукчуларының информастыларын дыңнап. хынаалдарының түнелдерин чугаалажып турар. Үш хуралдарга [illegible] кылаштаа [illegible] күүселдезинге контроллу күштелдиргеп. Доктаамал комиссия хоорай Советиниң күүсколмунга беш айтырыгны белеткеп киргеп. Депутат хүлээлгезин ак сеткилдиг күүседип турар. хөй-ниити ажылынга идепкейлиг киржип келген.

Доктаамал комиссиянның ап чорудуп турар хемчеглери

Туран хоорайда столовая-лар. магазиннер планныг хүлээлгелерин бүгү эвес күүседип турар. Ында бистиң [illegible] киржилгезин бичее-даа бол. бар деп санап турар бис.

А. СОРОКИНА.

доктаамал комиссияның тергааы.

ЭВИЛЕҢ-ЭЭЛДЕК

Моя Сайчак он классты дооскан. Кызылдың даярылыга фабриказынга үш чыл ажылдаан. Оон оскен-төрээн черинче чанынган. Комсомолчу ыяс ашка дерээн ажылдап киргеннер. Ам бо хүннерге чедир Бүрөнаан кырганнар болгаш инвалиддер интернатының столовазында үш чыл ажылдап турар. Ол хүннүң кезээнде ак сеткил-биле күүседип. чемненикпилерге чайын-холдем чоруун коргуулга келген.

Комсомолчу ол ыяпкаш хөй-ниити ажылдарынга база [illegible] чоокта чаа интернаттың бүгү соглучмуулары Бүрөп-Аксы кодээ Советиниң депутадының кандидадынга дешпиткеп.

М. ТОПУЛ.

ЮБИЛЕЙГЕ ТУРАСКААДЫП...

12 [illegible] чылында туулгаштаан бот-тыныжыңар дүрү-бүдүүн [illegible] республиканың чамдыкшыл сууларында агитқывартиралар ашы-биле ажыттырып турган.

Өөвүр районнуң Торгазы сүүлгө агитвагитчылар ажылбиле [illegible] [illegible] Ында бирги черни № 1 агитвартираа ажыр. Оларны [illegible] дээш литература хөгүдүнүүт композиция биле өгелээн. Оон солуун Зинаида Монге. [illegible] Владимир Пилчер. [illegible] Тамара Сарыг-оол. [illegible] Бурат Сандан оолдар.

Комсомолчу [illegible] [illegible] [illegible]

УЛАМ БЫЖЫГЛААР

Школа болгаш амыдырал

Төрээн черинге чоп аразынга ажыктыг күш-ажылды кылып, кедээ ажыл-агыйның янзы-бүрү адырларынга ажыл-дамар, адаа ада-иезинниң кылып келген ажылдарын салгаш ялыр, бүгү талазы-биле шыпрак билиглиг аныяк салгалды белеткеп турум, ол чүве школага күш-ажылды өөренип турарындан улуг хамаарылгалыг.

Школьниктерни күш-ажылга кижилээринниң амгы үеэ программазы-биле 4 класстан эгелеп-ле будүүлүг чепсээ-биле, машина-техника-биле таныштырар. 7-8 класстарга дүгүйлүг тракторларны, 9-10 класстарга машина чоланчыларынга өөредип, чер ажылынга ажылдап болуур кижилерим школага-ла белеткеп ап болуур дээнин ол. Эрткен өөредилге чылында бистиң Бүрен-Бай-Хаак школазынга (база чок турганы-биле) машинага өөредиг кордүнмеш турда-ла, 9-10 класстарга өөредип турган бис. Олардан бо үнде 3 кижи совхозта чоланчылап ажылдап турар.

Эрткен өөредилге чылында өөренирлерниң будүүлүг бригадазының ажылынга элээп бергедээшкиннер турган. Шынап бис 5 гектарга картофельди, 1 гектарга капустаны тарып өстүрген бис. Ол ажылдарны хол-биле эвээш санныг өөреникчилер кылып турган. Ажылдың түңнели бүгү эвес көргүзүглүг болган. Чүгле капустаны бээрге 25 тонналы джаап алган. Оон 18 тонналың совхозка дужаган. Ол капустаның чартының совхоз донуруп алган. Ол чорун ону өстүрген өөреникчилерниң сеткил-сагыжынга элээп багай салдаралыг болган.

Бо 1981-1982 өөредилге чылында байдал бистең элээп эки-жээн. Өөреникчилерниң будүүлүг бригадазының ажылының дутайында болгаш күш-ажылга кижизидилгеге хамаарышкан айтырыгларны чугаалажырыгга «Бүрен» совхозтуң директору Е. М. Мусиянин, партком секретары Г. А. Монгуш киргип турар. Өөредилгеге хереглээр бичии күштүг тракторлуг бөрөн совхозтуң даргалары аазаапкан. Амгы үеде бистиң школада чаа ГАЗ-53 деп машинаны бергени өөреникчилерниң техниканы өөренип билип алырынга база улуг идиглиг берип турар.

Өөреникчилер трактор, машинаны чорудуп билирин өөренирлериндең аңгыда, кедээ ажыл-агыйның янзы-бүрү машиналарын ажыглап билирин база чедип ап турар. Ийек хаарганнар, той ыргыларынга аппаратчарын ажыглаксаан өөренип, хой, өшкүлерни демделеп, дүүлерлээ ыяларын безин кылып турарлар. Бо дээрге улус ажыл-агыйының хамаарышкынга кирээринниң чүгле эгези болур.

Бистиң Бүрен-Бай-Хаак школазының өөреникчилери чайгы дыштанылганың үезинде картофель, погаалар өстүрүнге болгаш мал ажылынга, мал чеми белеткээринге бодтарының эвээш эвес улутхүүдүн киирелдер.

Д. МОНГУШ,
башкы.

ЧУРУКТА: Каа-Хем районнуң Бүрен-Бай-Хаак ортуманың школазының өөреникчилери практика үезинде.

Авторлуң фотолары.

ХҮНДҮТКЕЛДИГ

Совет көдээниң кижилери

«Алдан-Маадыр» суурда «Хүндүткелдиг Дамдын ортаа-шаа» ооруунуң коммунист Маадыр Саспыкович Ондар киномеханиктен ажыглаашаан бээр 25 чыл ажыл-турар. Чүгле соолгу 25 чыл иштинде Алдан-Маадыр суурда ажылдап келген. Бодунга онаашкан планның онаалдарын доктаамал ажыр күүседип келген. Ол бирги бөш чылдың бирги чылының планның онаалдаашын чедишпиниң күүсеткеш, районда организастаан социалистиг чарыштың түңнелинде ийиги черип чаалаш алган. Бо чылдың бирги кварталында планнарын база ажыр күүсеткеш. Ол чонга ниво көргүзер таалазы-биле бодунуң ажылының ёзулуг мастери. Шынчаш чошуң хүндүткелин чаазалының иштиг Александра Дангытовна база коммунист, школаны бүдүүлеп ажыглаан турар. Оон күш-ажылчы болуп 1961 чылда эгелээн. Ажылдап келген чылдарында хой санныг бичии чаштарны ажыглыдып өөреткен. Александра Дангытовнаның башкылап турар класы чыл санында 100 хүү өөредилгени чедип ап турар. Ооң күш-ажылын үнелеп көргеш, юбилей медалы болгаш Тыва АССР-ниң Дээди Соведиңниң Президиумунуң Хүндүлел бижии-биле база шаңналаткан.

Ол найыралдыг от-бүле ийи уругларлыг. Уругларының улуу Кемеровоның башкы институдунда, бичии кызы Алдан-Маадыр ортумак школазының 3-кү класында. Олар найыралдаа көөнүт эки өөредилгелиг. Маадыр Саспыковичиниң Культура бажыңында организастаан киномеханиктер өөредир болгумбу чылдың-на удуртуп, ажылдап келген чылдарында хой санныг бичии-ханныктерни доостурган. Бо чылын мында 8 кижи өөренип турар.

Ол чүгле бодунуң онаашкан ажылынга кызымак болурундан аңгыда, хой-нинти даалгаларын база ак сеткилдиг күүседип турар. «Алдан-Маадыр» совхозта партия комитединиң бюро кежигүн. Улусчу контрольдуң кол болуүнүң даргазы. Ол ажылды багай эвес удуртуп турарыбиле районда эки ажылдыг болукке санаттырып турарыбиле мактадыг.

Үр чылдарда чаңгыс шугумга ооң эки ажылын үнелеп көргеш, ону «Хүндүлелдиң Демдээ» орден болгаш Тыва АССР-ниң Дээди Соведиңниң Президиумунуң Хүндүлел бижии-биле шаңналаны таварылга эвес.

Маадыр Саспыковичиниң Александра Дангытовна база коммунист, школаны бүдүүлеп ажыглаан турар. Оон күш-ажылчы болуп 1961 чылда эгелээн. Ажылдап келген чылдарында хой санныг бичии чаштарны ажыглыдып өөреткен. Александра Дангытовнаның башкылап турар класы чыл санында 100 хүү өөредилгени чедип ап турар. Ооң күш-ажылын үнелеп көргеш, юбилей медалы болгаш Тыва АССР-ниң Дээди Соведиңниң Президиумунуң Хүндүлел бижии-биле база шаңналаткан.

Ол найыралдыг от-бүле ийи уругларлыг. Уругларының улуу Кемеровоның башкы институдунда, бичии кызы Алдан-Маадыр ортумак школазының 3-кү класында. Олар найыралдаа көөнүт эки өөредилгелиг. Маадыр Саспыковичиниң Культура бажыңында организастаан киномеханиктер өөредир болгумбу чылдың-на удуртуп, ажылдап келген чылдарында хой санныг бичии-ханныктерни доостурган. Бо чылын мында 8 кижи өөренип турар.

Ол чүгле бодунуң онаашкан ажылынга кызымак болурундан аңгыда, хой-нинти даалгаларын база ак сеткилдиг күүседип турар. «Алдан-Маадыр» совхозта партия комитединиң бюро кежигүн. Улусчу контрольдуң кол болуүнүң даргазы. Ол ажылды багай эвес удуртуп турарыбиле районда эки ажылдыг болукке санаттырып турарыбиле мактадыг.

Үр чылдарда чаңгыс шугумга ооң эки ажылын үнелеп көргеш, ону «Хүндүлелдиң Демдээ» орден болгаш Тыва АССР-ниң Дээди Соведиңниң Президиумунуң Хүндүлел бижии-биле шаңналаны таварылга эвес.

Маадыр Саспыковичиниң ажылын түңнелдеп, ооң ажыглаан ажылдарын кылып чорудуп, ажылдан

Бүгү чурттарның пролетарийлери, каттыжыңар!

ШЫН

СЭКП Тыва обкомунуң, Тыва АССР-ниң Дээди Совединиң болгаш Министрлер Чөвүлелиниң органы

№ 122 (11920) | 1982 чылдың май 26, среда | 1925 чылда үндезилеттингеш | Өртээ 8 ном.

НЕГЕЛДЕЛЕРГЕ ДҮҮШТҮР

Партия комитеттери болгаш эге организациялар профсөвилелдерингe удуртулганы күштелдирбишаан, оларның ажыл-чорудулгазынга бодунуң салдарын чедирип, он бирги бөш чылдың онаалдаларын күүседиринче, ажыл-агыйны сорулгаларны шиитпирлээринче ажылчы чоннарның күжүн мобилизастаар, коммунистиг кижизидилгениң айтырыгларын шиитпирлээр талазы-биле ажылга оларга улам идепкейлиг даянып турар.

Бо ажылды чорударда СЭКП-ниң XXVI болгаш ССРЭ-ниң профсөвилелдериниң XVII съездилериниң шиитпирлерин, профсөвилелдериниң съездизинге эш Л. И. Брежневтиң чугаазында айтышынныарны болгаш түңнелдерни, профсөвилел организацияларының ажылынга партийжи удуртулга талазы-биле партияның Караганда обкомунуң ажылының дугайында СЭКП ТК-ниң доктаалын олар удуртулга болдуруп турар.

Сорулга чүл дээрге, профсөвилел организацияларының ажылын богунгу хүннүң негелделеринге дүүштүр дүрген, шиитпиряг эде тургузары болур. Профсөвилелдери экономитиг болгаш социал чаа айтырыглар-биле улам дидим ажылдап, эртемниң түңнелдеринге калбаа-биле улам даянып, боттарының антивиниң мергежилин сонсаал чок бедидер үжүрлуг. Чаа чүүлдү эки, хандыр угаап билир, массалар-биле эң сыры харылзаалыг болур, кижилерже ниче-зүнгей салып, кижилерниң сеткил-сагыжын билир херек — бистиң үениң профсөвилел ажылдаачызынга эргежок чүгула чүүлдер ол-дур» — деп, эш Л. И. Брежнев профсөвилелдериниң XVII съездизинге демдеглээн.

Ол айтыылымыннарны болгаш съездиниң шиитпирлерин республиканың профсөвилел организацияларының боттарының ажылынга дайынчы программа кылдыр хүлээп алган. Тыва: ның электри четкилеринде, «Тыва кобальт» комбинатта, «Алдан-Маадыр», «Чаа орук» совхозтарда, Кызылдың сүт заводунда, өске-даа коллективтерде профсөвилел организацияларының шиитпирлээринге ажыл-ишчи идепкейлиин коргузүп ийлген. Ол ышкаш «Кызыл тараачын», «Нарын», «Шамбалыг», «Кызыл туң», «Торгалыг» совхозтарда профсөвилел организацилерының бедидер, коллективтиг керээлериниң, доктаамал ажылдаар будурулге хуралдарының ужур-дузазын бедидер талазы-биле ажылды эки тургускан.

ССРЭ-ниң тургустунганындан бээр 60 чыл болур оюнга алдармыткан социалистиг чарыш, бүгү чурттаазында ышкаш, бистиң республикада калбарган. Алдарлыг юбилейге уткуштур чарышта 89 муң кижи киржип турар, оларның 22 муңу коммунистиг күш-ажылдың шалыпчылары. Бо чугула айтырыг база-ла профсөвилел организацияларының доктаамал ниче-зүнгейинде турар.

Юбилейге алдармыткан шалыпчы эзлчегге киришпишаан, республиканың будурулгелери бирги кварталда продукция будуреринiң болгаш сайгарарының, кадаа ажыл-агыйның ажыл-ишчилери күрүнеге зът, сүт, чуурга садарының планнарын күүсткен. Транспорт, садыг, амыдырал хандырылга ажылдаачылары база багай эвес түңнелдерни чедип алган.

Беш чылдың ийиги чылының күзенииишиннинг планнары—курлавырларны улан долу ажыглаарын, ажылдаар чер бүрүзүнге сагылга-чурумну эжижидерин, күш-ажылчы коллективтерни мобилизастаар талазы-биле организаичы ажылдың деңнелин бедидерин негеп турар. Ынчалза-даа чамдык профсөвилел организацияларының будурулгениң ажыктыын болгаш ажылдың шынарын бедидеринче, эң эки түңнелдерни чедип алырынче угланган ажыл-биле сыры холбавайн турар.

Массаларның идепкейин кодурер, оларны будурулгени эргелеп башкарарынче хаара тудар, күш-ажылдың сагылга-чурумун быжыглаар, социал айтырыгларны шиитпирлээр дээш ийи талалыг коллективтиг керээлерни, доктаамал ажылдаар будурулге хуралдарын, чогаадыкчылар болгаш чаартыкчылар ниитилелиниң организацияларының ажылын профсөвилел организацияларының талазындан идепкейжидери чугула.

Ындыг турбуже, бо талазы-биле четпестер хөй. Чамдык профсөвилел организацияларының будурулге болгаш социал талазы-биле сорулгаларны, социалистиг чарышты хевирүдериниң, сагылга-чурумну быжыглаарының айтырыгларын шиитпирлээрге боттарынга берген эргелерни болгаш аргаларны ношкан ажыглап турар. Кызылдың, Бай-Хаактың хлеб заводтарында, Кызылдың пиво заводунда, республиканың Аъш-чем үлетпүр министерствозунуң өске-даа будурулгелеринде, Кызылдың болгаш Чадаананың орук-септелге тудуг участокторунда, Кызылдың № 3 АТБ-зинде, өске-даа коллективтерде профсөвилел организацияларының, ажыл-ишчилерниң ажылдаарынга тааржымчалыг байдалдарны тургузарының, күш-ажылдың сагылга-чурумун быжыглаарының талазы-биле ажылга контрольду ношкан боттандырып турар. Ак-Довуран АТБ-зинде профсөвилел местному социалистиг чарышты, ажылчы чоннарны будурулгени эргелеп башкарар ажылче хаара тудар талазы-биле ажылды ношкан тургускан. Ындыг четпестер Кызылда хепти химиягиг арга-биле аштаар черде. Тывафото наттыжыышкында, Амыдырал хандырылга министерствозунуң септелге-тудуг эргелелинде, «Рембыттехника» профсөвилел организациялаының бар.

Профсөвилел организациялары бо хүннерде ССРЭ-ниң профсөвилелдериниң XVII съездизинiң материалдарын ажыл-ишчилерге тайылбырлап, чугаалажып көруп, боттарының ажылхөрээн аңаа дүүштүр аналиэтеп, сорулгаларны тодарадып турар. Ол съездизиниң шиитпирлерин, аңаа эш Л. И. Брежневтиң чугаазында айытkан чүүлдерни болгаш түңнелдерни ажылчы чоннарга калбаа-биле пропагандалаары, он бирги беш чылдың болгаш оон ийиги чылының планныг онаалдаарын күүседиринче күш-ажылчы коллективтерни, амыдырал хандырылга министерствозунуң септелге-тудуг эргелелинде, «Рембыттехника» профсөвилел организациялаының бар.

Тувинская республиканская библиотека

ТАЙБЫҢ, ААС-КЕЖИК ДЭЭШ

ҮЛҮҮВҮС ОЛ

СЭКП ТК-ның Чиңгине секретары, ССРЭ-ниң Дээди Совединиң Президиумунуң Даргазы Л. И. Брежнев делегейге мөңге тайбыңны тургузар, чепсекти өндере бүдүрериң кызыгаарлаар дээш, делегейниң ийи улуг күрүнезин — ССРЭ биле АКШ-тың араазынга чугаалажышкыннарны чедип алыр дээш чайгылыш чок туружун келген. Оон база бир бадыткалы болза, ВЛКСМ-ниң XIX съездизинге эш Л. И. Брежневтиң чугаазы болур. Дең эргеге болгаш кайызының-даа айыл чок болурунга үндезилээш, чөпсегленишкинни дужүреринiң кол айтырыгларын дугайы АКШ-биле чугаалажышкыннарны өгелөериниң ССРЭ-ниң өскерлиг чок белениниң дугайын совет удурткучу база катап медеглээн.

Эш Л. И. Брежневтиң тайбың дугайында чаа сөлөлдарын, бүгү совет кижилер-биле бир демей, бистиң бригадавыстың тудугжулары бүрүн деткип турарлар. «Тайбың дээрге, дээрден бадып көөр белек эвес-тир, ону камгалаарынга болгаш быжыглаарынга хүн бүрүнүң берге демисели негеттинер...» деп, Л. И. Брежневтиң чугаазында кирген бо сөстериниң утказын бистер оюн билир бис. Ол болза тайбыңны чүгле маадырлыг күш-ажыл-биле камгалаар дээни ол-дур. Ынчангаш бистер, тудугжулар, бижыг тайбың дээш, аас-кежиктиг чурттарга дээш күжүвүстү, энергиявысты бээрингe кажан-даа белеп бис.

Бо хүннерде 150 аал чурттаар чурттарга бажыңнының тудуунда ажылдап турар бис. Ажыл-херээвис бүдүүгүр. Апрель айда 23,6 муң рубльдиң тудуг-монтаж ажылдарын кыдыр планнывысты 24,3 муң рубльге күүсеттивис. А бирги кварталда «Кызыл тудуг» эргелелиниң тудугжу бригадаларының аразында калбарган социалистиг чарышка киришкеш, багай эвес түңнелдерни көргүскен бис. Тайбыңны быжыглаарынга бистиң эвээш-даа бол үлүүвүс ындыг.

Ч. ДОНГАК,
Тыва АССР-ниң алдарлыг тудугжузу, бригадир.

СЕТКИЛДИҢ ХАНЫЗЫНДАН

Ленинчи комсомолдуң XIX съездизиниң материалдары-биле хүн бүрү таныжып, ылангыя аңаа СЭКП ТК-ның Чиңгине секретары эш Л. И. Брежневтиң ханы уткалыг чугаазын, аныяктарга чагыын, чурттуң комсомолчулары-биле, бүгү совет кижилер-биле бир демей, чүүлдүгүнүп, ону бөлүүмде сургууллардың мурнундан бүрүнү-биле деткидим.

Мен Кызылдың автоорук техникумунуң доозукчу бөлүүнүң сургуулу мен. Техникумну доозуп үнүп, аныяк республикавыстың ында-бүрү булуңнарынче ажылдап аъттанып хүнүвүс удавас. Бо хүннерде бис күүрне практиканы эртиривис, ол-бо будурулгелерде ажылдап турар бис. Мен бо хүннерде «Каа-Хем» хөмүр-даш разрезинде ажылдап турар мен.

Комсомолдуң ээлчеглиг бо съездизинге Леонид Ильичиниң чугаалаанын ыыглыг сестер кижиниң хей-аъдын кодурүп, чалгынналдыра бээрдир: «Чалыы назын дээрге амыдыралдың халаазы-дыр. Ол дээрге кижиниң кижи болуп, хамаапы болуп хевирлеттинерiниң үеэн-дир».

Бүгү кижи төрелгетенге эң үнелиг чүве — тайбың. Делегей байдалының дугайында, тайбыңны камгалаарының дугайында эш Л. И. Брежнев хандыр чугаалады: «...Силер—бистиң улуг улузувустуң незининиң, чурттуң даартазы хүнүн бодарадыр незээнни төлээлекчилери-дир, силер. Ынчангаш силер ол даартазы хүн кандыг болурунга ыыдан-даа артык сонуургалдыг силер. Чүгле совет кижилерге хамаарыштыр эвес, бүгү кижи төрелгетенге база. Улустарны чүү манап турарыл—тайбың тургузуушкуну, улам аас-кежиктиг амыдырал дээш чиик эвес-даа бол, буянныг ажыл манап турар. Чер кырынга тайбың, аас-кежик дээш демиселге бижыг билиг дээш чүткүлдүг өөреринiң, ажылдазы—хүлээлгевис.

В. ОЧУР-ООЛ.
комсомолчу, автоорук техникумунуң сургуулу.

ТҮҢНЕЛИВИС ЭКИ

СЭКП-ниң XXVI съездизиниң шиитпирлерин амыдыралга боттандырар, ССРЭ-ниң тургустунганындан бээр 60 чыл оюн төлептиг утказар дээш, бистиң хойжу бригаданың коллективи багай эвес коргузүүлерни чедип алган.

Бригадада 8428 хой бар. Оон 3600 ажы төрүүр. Бо хүннерге чедир төрүүр 100 хойга онаштыр 83 хураганны камгалап алдывыс. Мурнакчы малчыннар К. Адыг-оол, С. Кооп-оол, Ч. Хертек төрүүр чүс хойлап-на 100 хураганны ап, хойжуларның орнуннуп калбарган социалистиг чарыштың тиилекчилери болган. Беш хойжу чүс хойга онаштыр 80-деп 95 чедир хураганны алган.

Ам бригаданың ажыл-ишчилери келир кышка белеткелди эгедеп, кыштагларның үүрмек септелгезин чорудуп турар. Хойжу бүрүзү кажааларының коргунун коптарып, курлаг одекти белүп, кодан девискээрининң ашталгазын кылган. Ындер-Куйда хойжулар сиген шолүүнүн даажы аштаан. Бо чайын бистиң бригадага бир чаа кажааны, чурттаргa бажынын тудар, үш кажаанын болгаш үш бажынның капитал септелгезин кылыр.

Ч. КУУЛАР,
«Тээли» совхозтуң Найырал салбырында хойжу бригаданың бригадири.

Тыва АССР-ниң Дээди Совединиң депутат соңгуур талазы-биле Бай-Тайга районда Кызыл-Дагның № 35 соңгулда округунуң округ соңгулда комиссиязының составын бадылаар дугайында

ТЫВА АССР-НИИ ДЭЭДИ СОВЕДИНИҢ ПРЕЗИДИУМУНУҢ ЧАРЛЫЫ

«Тыва АССР-ниң Дээди Совединиң соңгуулдаар дугайында» Тыва АССР-ниң Хоойлузунуң 23, 24, 26 болгаш 57 чүүлдеринге үндезилээш, Тыва АССР-ниң Дээди Совединиң Президиумунуң доктаадыры болза:

Тыва АССР-ниң Дээди Совединиң депутат соңгуур талазы-биле Бай-Тайга районда Кызыл-Дагның № 35 соңгулда округунуң округ соңгулда комиссиязының составын хөй-ниитиг организацияларының болгаш күш-ажылчы коллективтериниң дараазында төлээлекчилерiн составтыг кылдыр бадылаар:

Комиссияның даргазы Маадыр Салчакович Тойбу-Хаа — «Тээли» совхозтуң Кызыл-Даг салбырының ажылчыннарындан болгаш албан-хаакчыларындан.

Комиссияның даргазының оралакчызы Калдар-оол Комбуевич Хертек — чырыдыышкын, ирээди школа болгаш артем албан черлериниң ажылдакчыларының профессионал эвилелиниң район организациязының.

Комиссияның секретары Чечен Серековна Монгуш —Кызыл-Даг суурда уруглар садының ажылдакчыларывыш коллективиндеп.

Комиссияның кежигүннери:

Сергей Салчакович Балдан— Бүгүэвилелдиң Аныяктарының Ленинчи Коммунистиг Эвилелиниң Бай-Тайга район организациязындан;

Доштан Дончаевна Баһаа-оол —«Тээли» совхозтуң Кызыл-Даг салбырының ажылчыннарындан болгаш албан-хаакчыларындан;

Тыва АССР-ниң Дээди Совединиң Президиумунуң Даргазы М. МЕНДУМЕ.
Тыва АССР-ниң Дээди Совединиң Президиумунуң Секретары Н. БОЙДУ.

Александра Хертековна Доргаа —районнуң хереглекчилер ниитилелиниден;

Зоя Намчыловна Салчак — «Тээли» совхозтуң ажылчыннарындан болгаш албан-хаакчыларындан;

Адыг Салчакович Серен-Чимит —районнуң хереглекчилер ниитилелиниден;

Александра Сарыгларовна Сорюн— Кызыл-Даг ортуман школазының башкылар коллективиндеп;

Достай Меддерович Хертек—Бай-Тайга районнуң коммунистиг организациязында;

Сергей Салчакович Чүлдүм — «Тээли» совхозтуң Кызыл-Даг салбырының ажылчыннарындан болгаш албан-хаакчыларындан.

Кызыл хоорай, 1982 чылдың май 23.

Тыва АССР-ниң Дээди Совединиң депутат соңгуур талазы-биле Барыын-Хемчик районда Хөнделеңниң № 50 соңгулда округунуң округ соңгулда комиссиязының составын бадылаар дугайында

ТЫВА АССР-НИҢ ДЭЭДИ СОВЕДИНИҢ ПРЕЗИДИУМУНУҢ ЧАРЛЫЫ

«Тыва АССР-ниң Дээди Совединиң соңгуулдаар дугайында» Тыва АССР-ниң Хоойлузунуң 23, 24, 26 болгаш 57 чүүлдеринге үндезилээш, Тыва АССР-ниң Дээди Совединиң Президиумунуң доктаадыры болза:

Тыва АССР-ниң Дээди Совединиң депутат соңгуур талазы-биле Барыын-Хемчик районда Хөнделеңниң № 50 соңгулда округунуң округ соңгулда комиссиязының составын хөй-ниитиг организацияларының болгаш күш-ажылчы коллективтериниң дараазында төлээлекчилерiн составтыг кылдыр бадылаар:

Комиссияның даргазы Өшей Сарыг-ооловна Куулар—Чөөн-Хемчик районнуң коммунистиг организациязындан.

Комиссияның даргазының оралакчызы Деспит-оол Сүүр-оолович Куулар — «Октябрь 30 чылы» совхозтуң ажылчыннарындан болгаш албан-хаакчыларындан.

Комиссияның секретары Роза Шараевнa Куулар — Бүгү-эвилелдиң Аныяктарының Ленинчи Коммунистиг Эвилелиниң Барыын-Хемчик район организациязындан.

Комиссияның кежигүннери:

Бүрбүлдей Биче-Караевич Куулар —«Октябрь 30 чылы» совхозтуң ажылчыннарындан болгаш албан-хаакчыларындан;

Дам-оол Самбуевич Куулар — «Октябрь 30 чылы» совхозтуң ажылчыннарындан болгаш албан-хаакчыларындан;

Михаил Кертин-оолович Куулар — «Октябрь 30 чылы» совхозтуң ажылчыннарындан болгаш албан-хаакчыларындан:

Тыва АССР-ниң Дээди Совединиң Президиумунуң Даргазы М. МЕНДУМЕ.
Тыва АССР-ниң Дээди Совединиң Президиумунуң Секретары Н. БОЙДУ.

Кызыл хоорай, 1982 чылдың май 23.

Тыва АССР-ниң Дээди Совединиң депутат соңгуур талазы-биле Чөөн-Хемчик районда Баян-Тайганың № 59 соңгулда округунуң округ соңгулда комиссиязының составын бадылаар дугайында

ТЫВА АССР-НИҢ ДЭЭДИ СОВЕДИНИҢ ПРЕЗИДИУМУНУҢ ЧАРЛЫЫ

«Тыва АССР-ниң Дээди Совединиң соңгуулдаар дугайында» Тыва АССР-ниң Хоойлузунуң 23, 24, 26 болгаш 57 чүүлдеринге үндезилээш, Тыва АССР-ниң Дээди Совединиң Президиумунуң доктаадыры болза:

Тыва АССР-ниң Дээди Совединиң депутат соңгуур талазы-биле Чөөн-Хемчик районда Баян-Тайганың № 59 соңгулда округунуң округ соңгулда комиссиязының составын хөй-ниитиг организацияларының болгаш күш-ажылчы коллективтериниң дараазында төлээлекчилерiн составтыг кылдыр бадылаар:

Комиссияның даргазының оралакчызы Аңаа-оол Сүүр-оолович Куулар — «Октябрь 30 чылы» совхозтуң ажылчыннарындан болгаш албан-хаакчыларындан.

Комиссияның секретары Роза Шараевнa Куулар — Бүгү-эвилелдиң Аныяктарының Ленинчи Коммунистиг Эвилелиниң Чөөн-Хемчик район организациязындан.

Комиссияның кежигүннери:

Бүрбүлдей Биче-Караевич Куулар —«Октябрь 30 чылы» совхозтуң ажылчыннарындан болгаш албан-хаакчыларындан;

Дам-оол Самбуевич Куулар — «Октябрь 30 чылы» совхозтуң ажылчыннарындан болгаш албан-хаакчыларындан;

Михаил Кертин-оолович Куулар — «Октябрь 30 чылы» совхозтуң ажылчыннарындан болгаш албан-хаакчыларындан:

Тыва АССР-ниң Дээди Совединиң Президиумунуң Даргазы М. МЕНДУМЕ.
Тыва АССР-ниң Дээди Совединиң Президиумунуң Секретары Н. БОЙДУ.

Кызыл хоорай, 1982 чылдың май 23.

Тыва АССР-ниң Дээди Совединиң депутат соңгуур талазы-биле Тоожу районда Ийнин № 113 соңгулда округунуң округ соңгулда комиссиязының составын бадылаар дугайында

ТЫВА АССР-НИҢ ДЭЭДИ СОВЕДИНИҢ ПРЕЗИДИУМУНУҢ ЧАРЛЫЫ

«Тыва АССР-ниң Дээди Совединиң соңгуулдаар дугайында» Тыва АССР-ниң Хоойлузунуң 23, 24, 26 болгаш 57 чүүлдеринге үндезилээш, Тыва АССР-ниң Дээди Совединиң Президиумунуң доктаадыры болза:

Тыва АССР-ниң Дээди Совединиң депутат соңгуур талазы-биле Тоожу районда Ийнин № 113 соңгулда округунуң округ соңгулда комиссиязының хөй-ниитиг организацияларының болгаш күш-ажылчы коллективтериниң дараазында төлээлекчилерiн составтыг кылдыр бадылаар:

Комиссияның даргазы Валентина Торлуковна Монгуш — Тоожу районнуң коммунистиг организациязындан.

Комиссияның даргазының оралакчызы Анатолий Илларионович Мельниченко —Ырбанның ыяш белеткээр пунктузунуң ажылчыннарындан болгаш албан-хаакчыларындан.

Комиссияның кежигүннери:

Геннадий Данганович Бичии — Бүгү-эвилелдиң Аныяктарының Ленинчи Коммунистиг Эвилелиниң Тоожу район организациязындан.

Тыва АССР-ниң Дээди Совединиң Президиумунуң Даргазы М. МЕНДУМЕ.
Тыва АССР-ниң Дээди Совединиң Президиумунуң Секретары Н. БОЙДУ.

Кызыл хоорай, 1982 чылдың май 23.

СӨӨЛГҮ КОҢГА

Школаларның доозукчуларынга сөөлгү коңганы дыннаары өөрүнүүт-дээ, ирей кударанчыг-даа. Өөрүнүүг болуру—онгу азы сескн классты доозуп, өөредилгеэнн уламчылаары ачылдыышаан деңгем орууне киреры, кударанчыг болуру — артем-билиглерже эге базымны кылган, төрөөн ыпак школазындан чарлыры. Ынчалза-даа олар калбак деллегем чуртунуң кайы-даа будуңуна чораап, төрөөн школазын артем-билиг-биле чепсеглеп каан ыпак башкыларын кажан-даа утпас, төрөөн школазының ат-алдарын каяа-даа төлептин-биле камгалаарын ораладжырлар.

Кызыллың № 2 школазынга сөөлгү коңга, өске бүгү-ле школаларга ышкаш, баймырлалдыг байдалга эртикен. Каан, аас хүн. Делгем, хөгжүт музыка ыяңгыланыг чаңгыланып турган. Доозукчуларның, башкыларның болгаш аңаа чыглып келген ала-белеринiң-даа арын-шыраймында өөрүшкү ойнаан. Ук школаның онгу болгаш сескн классчарын шупту 136 хире өөреникчи доозар, олар ам экзаменнерге белеткенип киришкен.

ЧУРУКТА: бирги классчын өөреникчизи Куулар Айлаана сөөлгү коңганы хап тур.

В. КАРА-САЛДЫҢ фотозу.

Тыва АССР-ниң Дээди Совединиң депутат соңгуур талазы-биле Ырбаннының ыяш белеткээр пунктузунуң ажылчыннарындан болгаш албан-хаакчыларындан;

Александр Аркопович Дондин — «Май 1» совхозтуң ажылчыннарындан болгаш албан-хаакчыларындан;

Надежда Евгеньевна Казанпева — Ырбаннық ортуман школазының башкылар коллективиндеп;

Арина Донгаковна Кашкак — Ийнин ортуман школазының башкылар коллективиндеп;

Анатолий Акович Ховрычел — «Май 1» совхозтуң ажылчыннарындан болгаш албан-хаакчыларындан;

Светлана Найыпдыевна Кол — төөнүң амыдырал хандырылгазының Тоожу район комбинадының ажылдакчыларының коллективиндеп;

Ольга Григорьевна Хитрова — Ырбаннық ыяш белеткээр пунктузунуң ажылчыннарындан болгаш албан-хаакчыларындан;

Тока Байырович Чыллыгыр — «Май 1» совхозтуң ажылчыннарындан болгаш албан-хаакчыларындан.

Тыва АССР-ниң Дээди Совединиң Президиумунуң Даргазы М. МЕНДУМЕ.
Тыва АССР-ниң Дээди Совединиң Президиумунуң Секретары Н. БОЙДУ.

Кызыл хоорай, 1982 чылдың май 23.

ЯДРОЛУГ КЫЖАНЫЫШКЫННЫ БОЛДУРБАС

Тайбыңны камгалаарындан болгаш быжыглаарындан артык чугула, буянныг сорулга богун чок. Ядролуг дайын кыжаныынга удур, тайбың дээш массалыг хөделиишкиннер делегейниң Совет Эвилелинде эгелээнинге капсырлаштыр Москвага болган митингиге ол дугайын чугаалаан. Даараныгланып «Вымпел» дээр бүгүүдүге каттыжышкынынга болгаш ол митингиниң киржикчилери делегейниң чидапкенген байдалында чаагай чүүл сорулуун ниитилерiниң тиилеп-миилеп массаларга тайбың кыжаныышкыынга шинтирлиг планыышкыынга шинтирлиг кылдыр ажыл-ишти организациялаарынга ССРЭ-ниң өскерлиг чок белениниң дугайын совет удурткучу база катап медеглээн.

Эш Л. И. Брежневтиң тайбың дугайында чаа сөлөлдарын, бүгү совет кижилер-биле бир демей, бистиң бригадавыстың тудугжулары бүрүн деткип турарлар. «Тайбың дээрге, дээрден бадып көөр белек эвес-тир, ону камгалаарынга болгаш быжыглаарынга хүн бүрүнүң берге демисели негеттинер...» деп, Л. И. Брежневтиң чугаазында кирген бо сөстериниң утказын бистер оюн билир бис. Ол болза тайбыңны чүгле маадырлыг күш-ажыл-биле камгалаар дээни ол-дур. Ынчангаш бистер, тудугжулар, бижыг тайбың дээш, аас-кежиктиг чурттарга дээш күжүвүстү, энергиявысты бээрингe кажан-даа белеп бис.

Бо хүннерде 150 аал чурттаар чурттарга бажыңнының тудуунда ажылдап турар бис. Ажыл-херээвис бүдүүгүр. Апрель айда 23,6 муң рубльдиң тудуг-монтаж ажылдарын кыдыр планнывысты 24,3 муң рубльге күүсеттивис. А бирги кварталда «Кызыл тудуг» эргелелиниң тудугжу бригадаларының аразында калбарган социалистиг чарышка киришкеш, багай эвес түңнелдерни көргүскен бис. Тайбыңны быжыглаарынга бистиң эвээш-даа бол үлүүвүс ындыг.

Ч. ДОНГАК,
Тыва АССР-ниң алдарлыг тудугжузу, бригадир.

Партийжи информация

КОМИТЕТТЕРНИҢ ПЛЕНУМНАРЫ

«Күш-культураның болгаш спорттуң массалыг чоруун-улам ыңай кедүүрериниң дугаанында» СЭКП ТК-ның болгаш ССРЭ-ниң Министрлер Чөвүлелиниң докталдың аңгыдыкшыл боттандыралыңа хамаарыштыр СЭКП Тыва обкомунуң пленумунуң шиитпирлерин дүүштүр партия организацияларының сорулгаларының дугайында айтырыгларын СЭКП райкомнарының пленумнарынга бүгү таалалыг сайгарып, чугаалажып турар. Ол чугула документтерни партия организацияларында ажыл-чорулулгага күүседир дайынчы программа кылдыр хүлээп алгаш, спорттуң моон соңгаар улам ыңай хөгжүдүрериниң база маселелерин күштелдиреринде практиктиг тодаргай хемчеглерни айтып турар.

ШАГААН-АРЫГ

Партияның Улуг-Хем райкомунуң пленумунуң кирээнчилери районуң күш-культураны коллективтеринде, организацияларында болгаш школаларында күш-культураның болгаш спорттуң амгы байдалының дугайында тодаргай сайгарыг көргеш болгаш ол кичээнгейни чедир шиитпирлеттинмээн айтырыгларже, моон соңгаргы сорулгаларже үүлгедиптеннир.

Пленумга чугаалашкан айтырыгга холбаштыр аңгелеп кылган СЭКП райкомунуң секретары Ю. Д. Лопсан, сагыг берген эштер № 586 КМК-да партия эге организациязының секретары В. И. Шүйкина, райүлетпир комбинадының директору Ф. Д. Карманович, «Шагонавтажстрой» трестиң эргелекчизиниң орлакчызы С. Х. Онпар, «Майрал» совхозта партком секретары М. Х. Данзын болгаш өскелер-даа бо чугула аңгыдыкшыл байдалдыг чедер-даа, четпес-даа талааларын анализтеп, күш-культураның болгаш спорттуң маргыдаш чоруун улам ыңай кедүүрериниң база маселелерин күштелдиреринде партияның, советтиң, профсоюзтуң база организациялаарының организациялыг-массалыг ажылдарының тодаргай дыштаалыг-бодалдыг чорууларын күштелдирер талаалыг спортче хамаарыштырган, күш-культура кадыкшылдың эрткен улам ыңай кедүүрериниң эрткен чугаалажылгазының пленумнуң карарларын күүсеткенин үзүлдирген.

Пленумнуң ажылынга СЭКП обкомунуң секретары Д. К. Оюнаа киргеш, чүве чугаалаан.

КЫЗЫЛ

СЭКП Кызыл хоорайкомунуң пленумунуң ажылынга райкомнуң бо айтырыг дугайында доклад үнелеп, пленумнуң секретары Г. Ш. Монгуш киирген. Пленумнуң ажылынга СЭКП обкомунуң секретары Д. К. Оюнаа киргеш, чүве чугаалаан.

ЭРЗИН

СЭКП-ниң Эрзин райкомунуң пленумунуң ажылынга райкомнуң эргелекчизи Д. Б. Чамыяйның чугаазинде айтырыг дугайында пленумга келген Тайбога КМК паспортизациязының эргелекчизи Д. Б. Ондар болгаш өскелер-даа күш-культураның маргыдаш талаалыг сайгарыг көргеш болгаш пленумнуң ажылынга күш-культураның амгы байдалының, моон соңгаргы сорулгаларже үүлгедиптеннир.

Пленумга чугаалашкан айтырыгга холбаштыр аңгелеп кылган СЭКП райкомунуң секретары Ю. Д. Лопсан, сагыг берген эштер № 586 КМК-да партия эге организациязының секретары В. И. Шүйкина, райүлетпир комбинадының директору Ф. Д. Карманович, «Шагонавтажстрой» трестиң эргелекчизиниң орлакчызы С. Х. Онпар, «Майрал» совхозта партком секретары М. Х. Данзын болгаш өскелер-даа бо чугула аңгыдыкшыл байдалдыг чедер-даа, четпес-даа талааларын анализтеп, күш-культураның болгаш спорттуң маргыдаш чоруун улам ыңай кедүүрериниң дугайында партияның, советтиң, профсоюзтуң база комсомол организацияларының сорулгаларының дугайында айтырыгларын, моон соңгаргы сорулгаларже үүлгедиптеннир чүве-даа чүве чугаалаан.

Пленумнуң ажылынга СЭКП обкомунуң секретары Д. К. Оюнаа киргеш, чүве чугаалаан.

КЫЗЫЛ

СЭКП Кызыл хоорайкомунуң пленумунуң ажылынга райкомнуң бо айтырыг дугайында доклад үнелеп, пленумнуң секретары Г. Ш. Монгуш киирген. Кызыл хоорайның күш-культура болгаш спорттуң амгы байдалының, моон соңгаргы сорулгаларже үүлгедиптеннир айтырыгларже, моон соңгаргы сорулгаларже үүлгедиптеннир чүве-даа чүве чугаалаан.

Пленумга болган талылгаже сагыг берген эштер «Кызыл» хоорайның партиялыг организациязының секретары Г. А. Медведева, Тываның аңгыда чергелериниң ажылдакчызы Ю. В. Чимитов, ВЛКСМ-ниң хоорайкомунуң бирги секретары В. С. Донгак, профсоюзтуң хоорайкомунуң секретары С. Д. Киров, хоорайның улус өредилге киллизинниң эргелекчизи З. Ф. Борисова, СЭКП обкомунуң эрэси база өредилге чергелериниң киллизинниң эргелекчизи Д. Б. Ондар болгаш өскелер-даа күш-культураны үнелеп, талаалыг чүве-даа чүве чугаалаан.

Пленумга болган талылгаже сагыг берген эштер № 586 КМК-да партия эге организациязының секретары В. И. Шүйкина, райүлетпир комбинадының директору Ф. Д. Карманович, «Шагонавтажстрой» трестиң эргелекчизиниң орлакчызы С. Х. Онпар, «Майрал» совхозта партком секретары М. Х. Данзын болгаш өскелер-даа бо чугула аңгыдыкшыл байдалдыг чедер-даа, четпес-даа талааларын анализтеп, күш-культураның болгаш спорттуң маргыдаш чоруун улам ыңай кедүүрериниң дугайында партияның, советтиң, профсоюзтуң база комсомол организацияларының сорулгаларының дугайында айтырыгларын, моон соңгаргы сорулгаларже үүлгедиптеннир чүве-даа чүве чугаалаан.

Пленумга болган талылгаже сагыг берген эштер «Кызыл» хоорайның партиялыг организациязының секретары Г. А. Медведева, Тываның аңгыда чергелериниң ажылдакчызы Ю. В. Чимитов, ВЛКСМ-ниң хоорайкомунуң бирги секретары В. С. Донгак, профсоюзтуң хоорайкомунуң секретары С. Д. Киров, хоорайның улус өредилге киллизинниң эргелекчизи З. Ф. Борисова, СЭКП обкомунуң эрэси база өредилге чергелериниң киллизинниң эргелекчизи Д. Б. Ондар болгаш өскелер-даа күш-культураны үнелеп, талаалыг чүве-даа чүве чугаалаан.

Шиитпир-биле алырга ре-бөлүк спорт базазы болгаш күш-культураның комплексизи маргыдаш чаңгыс-ла хөй чүүлдер кылдыңып турарын айтыкшаан, бо чүүлүн ажыл-агыйга үүлгедиптеннир чүве-даа чүве чугаалаан. Күш-культура болгаш спорттуң хөй-хөй эге коллективтерге тодаргай ажыл чорутпайн келгеш, ГТО комплексизиниң нормаларын дужаарынга бүзүр барымдаалаашкынын болдурупп, спорттуң чыпкак атлетика, хол бөмбүү, бут бөмбүү, гимнастика, хоккей, туризм болгаш өске-даа хевирлерниң кичээнгей кошкак. Өөреникчи болгаш сургуул аныяктар оргулуңга спортчу аңгыдыкшыл школаларын күш-культураның базаларын кадарткан. Бо ажылга кадарлыг база организациялаарга шын чедир ажылдаарын, спортчу школаларга, спортчу клубтарга, спортчу секцияларга, күш-культураның база организациялаарынга спортчу чаңгыс-ла хөй чаңгыс-ла хөй чаңгыс-ла хөй

1990 ЧЫЛДА ЧЕДИР УЕДЕ ССРЭ-НИН АЪШ-ЧЕМ ПРОГРАММАЗЫ

СЭКП Тен Комитениин
1982 чылдын май 24-те
болган Пленуму
чыгарган чечиминде Аъш - чем
ССРЭ - нин аграрлык чуруктун
политиканын основной
направлениелерин болуп
чыкты. Ол документте
Советтер Союзунун
Коммунистический партиясынын
Борбордук Комитетинин
Генеральный секретары
К. У. Черненконун
Пленумда сүйлөгөн
докладынын негизги
жоболору чагылдырылган.

Пленумда сүйлөгөн
СССР Министрлер Советинин
Председатели Н. И. Рыжков
Пленумдун чечимдерин
аткаруу боюнча
СССР Министрлер Советинин
чараларын белгилеп берди.

Пленумдун чечимдерин
аткаруу боюнча
Коммунистический партиянын
Борбордук Комитетинин
Саясий бюросу
СССР Министрлер Советинин
Президиуму
Аъш-чем боюнча
Мамлекеттик комитет
Аъш-чем боюнча
Мамлекеттик комитет
Аъш-чем боюнча
Мамлекеттик комитет

V. ДЫШ-ЧЕМ ПРОГРАММАЗЫН ВОТТАНДЫРАРЫНА ЗРТЕМНИЙ РОЛЬЮН КУШТЕЛДИРЕРИ

1982—1990 чылларда агропромышленный комплексын ишлемелерин ишлемелерин ишлемелерин

...ҳуза суғориладиган ерларда ғалла этиштириш
...ларни суғориш ва ҳайдаш агротехникаси
...ғалла ҳосилини йиғиштириб олиш ва сақлаш

Ғалла ўсимлиги ҳаммадан кўра тупроқ унумдорлигини ошириш ва ерни яхшилашга боғлиқ. Шунинг учун ҳам ғалла экиладиган ерларни ҳар йили ўғитлаш керак. Ғалла ўсимлиги учун ҳар гектар ерга 1 центнер азотли ўғит, 1 центнер фосфорли ўғит ва 1 центнер калийли ўғит солиш лозим. Ғалла экиладиган ерларни ўғитлаш учун 1 гектарга 1 тонна гўнг, 1 центнер азотли ўғит, 1 центнер фосфорли ўғит ва 1 центнер калийли ўғит солиш керак.

Ғалла ўсимлиги учун ерни ҳайдаш ва ишлаш ҳам муҳим аҳамиятга эга. Ғалла экиладиган ерларни ҳайдаш ва ишлашда ғалла ўсимлигининг ўсиш ва ривожланиш даврларини ҳисобга олиш керак. Ғалла ўсимлиги ўсиш ва ривожланишининг биринчи даврида ерни ҳайдаш ва ишлаш ғалла ўсимлигининг ўсишига ва ривожланишига ижобий таъсир кўрсатади. Ғалла ўсимлиги ўсиш ва ривожланишининг иккинчи даврида ерни ҳайдаш ва ишлаш ғалла ўсимлигининг ўсишига ва ривожланишига салбий таъсир кўрсатади.

Сүзгүлүк мал азыгы — ягылган кышкы азыкларның нигезе

Сүзгүч мал азыгы ягылган кышкы азыкларның нигезе булып тора. Шуңа күрә аларны әзерләү, саклау һәм файдалану технологиясенә игътибар итү бик мөһим. Сүзгүч малларга ягылган азыкларны әзерләү, саклау һәм файдалану технологиясенә игътибар итү бик мөһим. Сүзгүч малларга ягылган азыкларны әзерләү, саклау һәм файдалану технологиясенә игътибар итү бик мөһим.

Сүзгүч мал азыгы — ягылган азыкларның нигезе булып тора. Шуңа күрә а

«КҮШ-АЖЫЛДЫҢ ХООЧУНУ» МЕДАЛЬ-БИЛЕ ШАҢНААР ДУГАЙЫНДА

Тыва АССР-ниң Дээди Совединиң Президиумунуң Чарлыы

Улус-ажыл-агыйлыга үр чылдарда ыра-тускаалдыг үш ажылдың үлегей көрүүшкүнүн демдээ кылдыр СЭПЭ-ниң Дээди Совединиң Президиумунуң омуннаазынга шаңнаары болза:

БАРЫЫН-ХЕМЧИК РАЙОНДАН

Ольга Егоровна Аршанова—район эмнелгезиниң эмчи сестрazы.

Федор Денисович Барановский — «Тыва даг-дугу» комбинаттың транспорт цехиниң чолаачызы.

Николай Васильевич Говдин —мал ажыглары-биле демисел чүдүл станциязының начальниги.

Аполлинария Васильевна Камалиева —«Тыва даг-дугу» комбинаттың транспорт цехиниң аккумуляторжузу.

Дожаа Салчаковна Кара-Сал—«Барлык» совхозтуң бывал ажаакчызы.

Клавдия Ивановна Корнухво — Кызыл-Мажалыктың № 2 ортумак школазының библиотекарь.

Хавен-оол Часкылыкович Кужугет — «Барлык» совхозтуң малчыны.

Бүрүдей Бичe-оолович Монгуш — «Шекпээр» совхозтуң ажылчыны.

Мынгаа Кужукпенович Монгуш — «Шекпээр» совхозтуң малчыны.

Очур Бадыг-оолович Монгуш — «Барлык» совхозтуң малчыны.

Байырлы Лошкутовна Ооржак — «Шекпээр» совхозтуң ажылчыны.

Дөлей Хоор-оловна Ооржак — Кызыл-Мажалыктың № 2 ортумак школазының техничизи.

Сенгизек Оюн-оолович Ооржак — «Шекпээр» совхозтуң малчыны.

Валентина Ивановна Попова — «Тыва даг-дугу» комбинаттың ажылчызы.

Вера Шойдун-оловна Саая — «Хемчик» совхозтуң ажылчызы.

Чудурукпай Монгушовна Хөрлек —район эмнелгезиниң санитарказы.

Балага Хунай-оолович Хомушку —«Шекпээр» совхозтуң ажылчызы.

Бапыштаан Кековна Хомушку — «Шекпээр» совхозтуң ажылчызы.

Оюзак Семис-оловна Шагдыр-оол —«Улуг-Хем» совхозтуң ажылчызы.

Александра Васильевна Юшина — район эмнелгезиниң орто сестрazы.

БИЖ-ХЕМ РАЙОНДАН

Мария Григорьевна Жиак—

Анна Ефимовна Калинина—«Шивилиг» совхозтуң ажылчызы.

Агафья Дмитриевна Костенко — «Саяа» совхозтуң ажылчызы.

Виталий Александрович Лезт —

Иван Михайлович Рязанов—«Саяа» совхозтуң чолаачызы.

Хорлуваа Менгидевна Тюлюш—«Өөкө» совхозтуң ажылчызы.

Александра Николаевна Шведова — кино четкизиниң

Маадыр Бидлович Шойлаа—«Саяа» совхозтуң малчыны.

ТЕС-ХЕМ РАЙОНДАН

«Тее-Хем» совхозтан

Амма Дойнуровна Айлымаа —пенсионер.

Андрей Натович Багаа — малчын.

Чооду Чамзырович Кууранмай —пенсионер.

Николай Дожукезович Кызыл-оол — пенсионер.

Шинчирмаа Айлановна Нат — пенсионер.

Светлана Багай-ооловна Чайзатмаа—малчының дузалакчызы.

Бар-оол Анчымович Чооду—склад таңчылыы.

Дажы Сазан-оолович Чооду —шеңчи.

Далаймаа Хөлбеновна Чооду—совхоз конторазында техникчи-кодировщик.

Евдокия Үгербооевна Чооду —тракторист.

Карамаа Дотпаевна Чооду—У. Шыпаа салбырның уругдар садының ыяжы.

«Кызылгаар» совхозтан

Сояң Минчимаевич Алдын-Херел —малчын.

Долума Доржуевна Дөңгур —малчы.

Байыс Доөбухаевна Норзанмаа —техажылчын.

Хулер-оол Калчанович Шойзак —малчын.

«Тее-Хем» аңчылар-тывыш ажыл-агыйлан

Сергей Амытаевич Нуразат—склад эргелекчизи.

Сайаана Шактаровна Оңдар —ажылчын.

Олег Таакпанович Сыямбил—ыяш дилер цехтиң бригадири.

Дамба Оспанович Сумбей — аңчы-тывыш.

Дармажап Эрембейович Сырат-оол —аңчы-тывыш.

Оюн Шойбанович Тарма — пенсионер.

УЛУГ-ХЕМ РАЙОНДАН

Георгий Григорьевич Белов —пенсионер.

Нина Николаевна Виноградова — республикаңын кежүү чоруур № 3 радиотелевидение таварыш амыдыралы.

Демьян Радионович Кукарин —кино четкизиниң директорлуг ажылының директору.

Өшку-Саар Андреевна Норбу —Эйлиг-Хем сес чыл школазының директорунуң орнунуң башкызы.

Вера Шойдун-оловна Саая — «Хемчик» совхозтуң ажылчызы.

Полина Ивановна Пересалина — [illegible] Шагаан-Арыгда будуруглер катыг-биле халдыраарының Шагаан-Арыгда будуруглер катыг-биле халдыраарының ажылчызы.

Мария Николаевна Сидоренко — республикаңын № 3 радиотеледемиттидыгга төвүүн ажылчызы.

Ольга Васильевна Субботина — республикаңын № 3 радиотелевидение студиязында [illegible] ажылчызы.

Татьяна Елисеевна Титенко— [illegible] будуруглер-техниктиг херекселдер-биле халдыраарының Шагаан-Арыгда будуруглер катыг-биле халдыраарының ажылчызы.

Шәтр Чыргалович Чолдак-оол —«РККА-ның XXV чылы» совхозтуң ажылчызы.

«Ак-Туруг» совхозтан

Бүрүткел Доңгаковна Доңгаа —контролер.

Анай Тюлюшевна Кунгаа — ажылчын.

Нина Бүрбүжуковна Күсе—ажылчын.

Шаазы Үштекович Шактар —чаңчыл.

Антон Балбарович Ширинду —бызаңчы.

«Улуг-Хем» совхозтан

Мария Николаевна Натпит—уругларның садының повары.

Анай Доңгаковна Седип — ажылчын.

Дыртык-оол Монгушевич Седип— [illegible]

Комбу Тоспан-оолович Тоспай — ажылчын.

Алексей Санмаович Тугаржап —СКФ-ниң бригадири.

Саяа Доңгаковна Узуп-оол— [illegible]

Советтиң Президиумунуң Даргазы **М. МЕНДУМЕ.**

Тыва АССР-ниң Дээди Советиниң Президиумунуң Секретары **П. БОЙДУ.**

Кызыл хоорай. 1982 чылдың май 17.

СЭТА-НЫҢ МЕДЕГЛЕЛИ

Улар чүүлү, шериг-далай флодунуң корабльдерин болгаш десант шеригдерин ажыглавышаан, Англия Фолкленд (Мальвин) ортулуктарже улуг халдаашкыны кылган. Англияның болгаш Аргентинаның чепсектиг күштериниң арасында улуг тулчуушкуннар ортулуктарның районунда чоруп, кайы-даа тала дыка улуг чидиргелерлиг болуп турар. Мынчангаш Фолкленд (Мальвин) ортулуктар дээш чөрүүлээ удаа айыылдыг апарган.

Фолкленд (Мальвин) ортулуктарны холгандыр тургустуртуган байдал дээш харыысалганы ол ортулуктарны деколонизастаар дугайында болган ол ортулуктар кымның оргезинге турарынга хамаарыштыр Аргентина-биле маргылдааны тайбың арга-биле тавырыштыр шиитирлиишкинниң дугайында КНО-нуң шиитирлиишкинниң кууседгенинге дай чылдарның дургузунда удурланып келген Англияга онаажыры чигинииг чок.

Амгы чөрүүлээнин ыры-ногай эгезинден тура-ла тепсектиг күшке идегел салган. Англия мурнуу Атлантика районуже шериг-далай корабльлерин чоруткан болган Аргентина ол ортулуктар кымның оргезинге турарынга хамаарыштыр Аргентина-биле маргылдааны тайбың арга-биле тавырыштыр шиитирлиишкинниң дугайында КНО-нуң шиитирлиишкинниң кууседгенинге дай чылдарның дургузунда удурланып келген Англияга онаажыры чигинииг чок.

Амгы чөрүүлээнин ыры-ногай эгезинден тура-ла тепсектиг күшке идегел салган. Англия мурнуу Атлантика районуже шериг-далай корабльлерин чоруткан болган Аргентина-биле маргылдааны тайбың арга-биле тавырыштыр Аргентина-биле маргылдааны тайбың арга-биле тавырыштыр шиитирлиишкинниң дугайында КНО-нуң шиитирлиишкинниң кууседгенинге дай чылдарның дургузунда удурланып келген Англияга онаажыры чигинииг чок.

Фолкленд (Мальвин) ортулуктарны холгандыр тургустуртуган байдал дээш харыысалганы ол ортулуктарны деколонизастаар дугайында болган Аргентина-биле маргылдааны тайбың арга-биле тавырыштыр шиитирлиишкинниң дугайында КНО-нуң шиитирлиишкинниң кууседгенинге дай чылдарның дургузунда удурланып келген Англияга онаажыры чигинииг чок.

Аргентинаның чазааның улам чылаачылар дээш туржуп турары чугаалажылышкынналардан Англия ам шуут ойталаан. Чөрүүлээнин чыгаарлаашкынны канчаар-даа үнелээр дээр чүве болза, ортулуктарны ол ойталаашкынны агартып болбас. Колониализмни чугаажок буруу шапкан болган хүннәр чоруктарынга улуг дайын чорудулгаларын өнөктүнген. Шуңаңгаш займанныг инсаннар-биле бадырааш сарыглаа-биле уеде салдынган күжениишкинниң Англия хөреңге алдаан.

Аргентинаның чазааның улам чылаачылар дээш туржуп турары чугаалажылышкынналардан Англия ам шуут ойталаан. Чөрүүлээнин чыгаарлаашкынны канчаар-даа үнелээр дээр чүве болза, ортулуктарны ол ойталаашкынны агартып болбас. Колониализмни чугаажок буруу шапкан болган хүннәр чоруктарынга улуг дайын чорудулгаларын өнөктүнген. Шуңаңгаш займанныг инсаннар-биле бадырааш сарыглаа-биле уеде салдынган күжениишкинниң Англия хөреңге алдаан.

Фолкленд (Мальвин) ортулуктарже англи шериглериниң ишкинчилиг тускаалдыкчыларының болгаш айыыл чок чорукчуларның ыяжы-ногайлыкчыларының дугайында КНО-нуң Үеделеңге, медетей ортулуктарга кол барымдаалаар норма-чижектериниң удурланыышкак болуп турар. Англияның туружун деткип, Лондонуң талазынга ажыы-биле туруп алган болган чөрүүлээнин шериг күжүн ажыглаашкынын дугайы сагыыргаралга сеткилин илерейдиишаан, Англияның шериг күжүн ажыглаашкынын совет удуурлуг болуктерге буруу шаан турар. Хая тоңуушкунуң дең-дөрээн сокпалыр ужурлуг. Англия-Аргентина маргылдааны чугаалажылышкынналарның аргаа-биле тавырыштыр шиитирлээр дээш КНО-ну шугуму-биле дә сөңгээрлээш болбас.

Фолкленд (Мальвин) ортулуктарны холгандыр тургустуртуган байдал дээш харыысалганы ол ортулуктарны деколонизастаар дугайында болган Аргентина-биле маргылдааны тайбың арга-биле тавырыштыр Аргентина-биле маргылдааны тайбың арга-биле тавырыштыр шиитирлиишкинниң дугайында КНО-нуң шиитирлиишкинниң кууседгенинге дай чылдарның дургузунда удурланып келген Англияга онаажыры чигинииг чок.

Фолкленд (Мальвин) ортулуктарже англи шериглериниң ишкинчилиг тускаалдыкчыларының болгаш айыыл чок чорукчуларның ыяжы-ногайлыкчыларының дугайында КНО-нуң Үеделеңге, медетей ортулуктарга кол барымдаалаар норма-чижектериниң удурланыышкак болуп. КНО-нуң Үеделеңге, медетей ортулуктарга кол барымдаалаар норма-чижектериниң удурланыышкак болуп турар. Англияның туружун деткип, Лондонуң талазынга ажыы-биле туруп алган болган чөрүүлээнин шериг күжүн ажыглаашкынын совет удуурлуг болуктерге буруу шаан турар. Хая тоңуушкунуң дең-дөрээн сокпалыр ужурлуг. Англия-Аргентина маргылдааны чугаалажылышкынналарның аргаа-биле тавырыштыр шиитирлээр дээш КНО-ну шугуму-биле дә сөңгээрлээш болбас.

Чөрүүлээнин чогум утказынга хамаарышпас талазларынын туруш-бодалдары кайы хирелээ ылгалыг турза, оларның аразында маргылдааның айтырыглар тайбың арга-биле, чүгээлажыышкынналар столунга шиитирлеттинген турар ужурлуг дээрзинге Совет Эвилелиниге бүзүреп турар

НАЙЫРААЛДЫГДА...

Хей номнар чыскаай салып каан улуг шкафтың бичежек өрээл. Оон ээзи бажыңга дүгү даъс кара, бежен хар үеэниң тырык, мөге-шынарын мага-боттуг, чүгаа кадында-ла хүлүмзүрүй каан орар, оонуң, топтуг ажыы-чанныг киши. Ол болза хоочун башкы Салчак Норбуевич Комбу-дур.

1950 чылдар үезинде Тываға башкы кадрлар чедиппес турган. Ынчангаш сески, онгу класстарны эки өредилгелиг дооскан болгаш, башкылаар күзелдигленип ол ажылче хаара түдүп турган. С. Комбу башкылаар күзелдигленип бирээзи болган. Кызылдың № 2 ортумак школазының сески класзын доозкаш, ол башкылаар эгелээн. Оон бээр үжеп ажыг чыл эртип турар. Чүгле улус өредилгезиниң шугуму-биле ону элээп каш районнарже шилчидип, удуртуур ажылдарны дагзып турган. Чижээ, ол Өвүрге районо эргелекчилээн, Бай-Тайганың Кара-Хөлге, Чөөн-Хемчиктиң Суг Аксынга, Кызыл районнуң Кунгуртугга, Тандының Кызыл-Арыгга хей иеруузуунда школалар директорлап ажылдап келген. Ам ол Бай-Тайга районнуң Шүйда кадыкшыдылга школазында база-ла директорлаш ажылдап турар. Ылангыя удуртуур ажылга кижилер-биле ажылдаары парын болган берге. Ол дугайын Салчак Норбуевич мынчаар чугаалаар:

— Кижилериң ажыы-чаңы янзы-бүрү. Ынчангаш кижилер-биле — бүдүн коллектив-биле ажылдаары берге. Ылангыя баштайгы дээредиде. Чоорту кижи бүрүзүнүң ажыы-чанын, ажылдаарының хире-чергезин билип алыры кончуг чугула. Өөреникчилер-биле демей-де, ог-бүдезивиле байдалын база билип алыр болза улам эки. Неголдеп турузарда, ол бүгүнү болгаш тодаргай фактыларны барымдаалаар. «Чангызы — шуптузу дээш, шуптузу — чангызы дээш» бир демниг ажылдаар, быжыг коллективти баштайла тургузуп алыры чугула, ону практикадан көрген мен. Өөреткен өөреникчилерим та чеже, оларның хей кезии ам ог-бүелиг, улуг кижилер апарган, янзы-бүрү ажылда, өөрүнчүг-дүр.

Быжыг коллектив... Неголдеп болгаш коллектив дугайында хоочун башкының ынчаар чугаалап турары шын. Удуртукчу кижи чүүл-даа мурнай чангыс сорулгалыг, ап-пайыралыг коллективти тургузуп алырын ораалдажыр. Быжыг пайыралыг коллектив чокта, өредилгелиг-кижизидилгелиг ажылды эки шиитпирлээри берге. Оон ынай өөреникчилерге хамаарыштыр школага-да, ог-бүлеге-даа оларга нөгелде чангыс аай болур дээрзин Салчак Норбуевич эки билир. Кажа-даа ажылдап тургаш, ону ынчаар тургузарын ол чедип ап чоруур.

Ол ам Шүйүн кадыкшылга школазында башкыларның быжыг коллективин тургузуп алган ажылдап турар. Ол — РСФСР-ниң школаларының алдарлыг башкызы деп хүндүлүг атты чедип алган. «Улус өредилгезиниң тергиини» деп хөрек демдээнин эдилеккеш. Шүй кодээ Советтиниң депутады. Салчак Норбуевич хей-ниити ажылын база ак сеткилдиниле кызымаккай күүселип турар. Ону клубка болган янзы-бүрү темалыг конференцияларда, ада-иелерниң бажыңгалгадыңга-даа көрүп болур. Кижизидилге талазы-биле ада-иелерге ажыктыг сүмезин, башкылаашкын талазы-биле аныяк башкыларга байлак ага-дуруктуглашын бээринге кезээде белеп. Ынчангаш хоочун башкыны ажылынга кызымаа, ак сеткилдин дээш, эш-сөөрү-даа, туристаалы чоп-лаар хүнү-

И. КЕЛИК-СЕНГИ.

„ХАЙГААРАЛ“ ДУГАЙЫНДА

Ном болгаш номчукчу

Ие биле Төрээн чурт, кижи болгаш бойдус, күш-ажыл база чаяалга — бо белдирлешкек, бот-боттарындан чардынмас айтырыглар тыва чечен чогаалда кол тематика болуп, быжыы-биле кирген. С. Токаның «Араттың сөзүү», С. Сүрүн-оол биле К. Арапчаанның арга-арыг, ак-мен камгалал, хайгаараалының дугайында чечен чугаалары, Ю. Кюзегеш биле А. Даржайның найырал, ынакшыл, хөрээженнер алдаржыткан шүлүктери болгаш шүлүглелдери үстүнде адаан темаларны номчукчуларга ажыдып, чыыдарынга идиглер берип келген. Прозаның болгаш поэзиянның ол чижектиг чогаалларын тургузарынга өске-даа хоочун болгаш аныяк авторлар боттарының бичии эвес үлүг-хүүзүн киирип турарлар.

Оларның бирээзинге шүлүктериниң элээп каш номнарын үндүргеп, дүржүлгелиг шүлүкчү Алексей Арапчорнуң «Хайгаараал» деп чыыдыызын айтып болур. А. Арапчоо чүгле пазы-тарбас эвес, харын чогаадыкчы арга-мергежил талазында бай-ла элээп өскен, алым-чаагайлыг авторларның одуруунга кирип, чурттаалгага ынакшылыды бедик хей-ыат-биле алган-йөрээн турар:

Алдын хүнү чүгүрүүндө
Акынар деп бодаванар —
Күжүр чүрээм соп-ла чорда,
Күзел-биле ырлап берейин
(«Ырлап берейин»).

Кижиниң өөрүшкү чоргаралының алыс дозу — оон өскен-төрээн чер-чуртунда. Бистиң ам 60 чылынче кирликпеп акы-дүшпа улуг Дээлеликтиң, оон чардынмас кезинчамдыы — ак-көк Тывавыстың берге болгаш солуун эртпеп, чырыткылыг амгы болгаш келир үезин, черле бүгү тыва чогаалчылар ынакшаң, А. Арапчор төлдүн болгаш патриоттуң чылыг сөстери-биле алган-йөрээн турар:

Өлүгүүн-даа, дириглиин-даа
Өргүн тутпан изиг чүрээ
Сударланыы тутчу берген
Чурту ышкаш ие-даа чок
(«Төрээн чурткаа»).

Совет кижилериниң болгаш бүгү кижи төрелгетпиниң хүү-салымынга болгаш келир үезинге ССРЭ-ниң өндүр ачы-хавыяазын үнелеп тура, бистер аңаа Ада-чурт, Ие-чурт деп тодаразыглаарны берип чанчыккан бис. Амыралдыг алдын хүнүү, аваны, черии А. Арапчор Төрээн чурт-биле бир аай холбаштырып турар.

Дамыраң суг, чечектиг шөл
Дамыр, чүрээм судалданган
Күзел, бодал, ажыл-ижим —
Хүнде, черде, хөрээженде.
(«Хөрээженге»).

Кижи амытаның дириг догуиналаашкынының байгы-ла сылдаа, эгээн ие-черииң хайыразы — тараа-хлебте. Ону Алексей Арапчор үш-ле строфадан тургустуган «Тараа-хлеб» деп шүлүүнде эң-не чылы-биле алган-йөрээн:

Кижилерниң дери сиңген
Хлеб-тараа хей-ле болза,
Амыырал салым-чолу
Айдың чырык, күштүг чоруур.
Тараа дээш демисел —политиканың айтырыы. Ол дугайын Л. И. Брежнев «Күр чер» деп номунда тодаргай бижээн. Алдын тараа үрезинге — Амы-тының уланчызы...

(«Тандым бо-дур») биске Кара-Хем биле Бии-Хемниң тараалаң-ладылаң хову-шалдеры. Тожу биле Моңгүн-Тайганың арга-эвиин, оваар-белчиири, бүгү Тыва, ында тараажылар, малчыннәр болгаш анчыларның күш-ажылы берип турар. Тарааны чүгле алгаар-йөрээр эвес, ону будүрери, көвүдекири, хумагалаары — күрүнеии болгаш хей-ниитиинии керээ. Тарааның кайы хире улуг күш-биле чедип алдыын турарын, ону будүрүн турар кижилерден эгелээш, бичe чаштарга чедир угаадып билиндирери — чечен чогаал ажылдакчыларының хүндүлүг хүзээлгези деп, А. Арапчорнуң эки билии турарын үстүнде чижектерден көрүп болур-дур.

Чүгле ол эвес. Долгандыр турар бойдусту — арга-арыгны, ак-меңни, черниң бүгү-ле кежик-байлактарын камгалаңпаразының бистиң күрүнеистиң Үндезин хөойлуузунда дурумчүтпен. А. Арапчор бодуун чыындызын «Хайгаараал» деп адаазы таварыла эвес. Тыванын чогаалчылары ам, мурнунда ышкаш, бойдустун каас-чаражын алган-мактаар — чангыс талаалар чанчылдан хосталып, нижинии бойдуска хамаарылгазын оон күш-ажыды, моралы-биле дүүштүр кергүзүп турар апарганы өөрүкчүт. Бойдустуң чүгле камгалакчылары эвес, харын төчеглекчилерге база бар. Төчеглекчилерге удур демиселдии А. Арапчор, С. Сүрүн-оол, К. Аракчаа болгаш өскелер-биле бир демей, үн алчыы алган, «Күскү тайгаа», «Бойдус иес», «Хайгаараал», «Бадыг элик» деп шүлүктерге өөрүгдерии ораалашкан. Бир эвес К. Аракчаа төчеглекчилерге удур шуут «шаап халдап» турар болза, Алексей Арапчор хайгаараал, киленгээшкин-биле кыыгаараатыныы турары арай хомудаңчыг.

Малчыннарның, оон иштинде күш-ажылдың хоочуннары — дагдыныкчыларның дугайында тыва чогаалчылар, журналистер эвээш эвес тоожуларны, чечен чугааларны, очерктерии, орук демдеглелдерии, шүлүктерии, шүлүглелдерии бижээн. Маңаа холбаштыр ол айтырыг поэзия жанрында амдыызында улуг чер эзлевейн турар-даа болза, чыыдында А. Арапчорнуң «Харап турар» деп балладазы дагдыныкчы малчын ог-бүле эзлериниң чүгле күш-ажылын эвес, харын оларның сагыш-сеткилиниң байлаан өөрүүзүн турары-биле солуун.

Түнелеккеде, Алексей Арапчор шүлүктериниң бо чыыдызында сес-биле ажыыды, тодаргайларга, ону шиитпирлери, хөөгдарыы илдеш-биле күштелдирген, амыдыралдың болуушкуннарын философтуг боданышкыларның аргазы-биле номчукчуларга солуп, чедишпээр дыл-биле ажыглыг турар. Авторнуң чамдык шүлүктерге узун, шөйдүүлек аттар шилип ап, «Судал» деп дазылдан үнген өскер аңаа каш шүлүктерде катаптаң турарын (муриику чыыдыларга база ыыдыт турган) чугаалаваска, «Хайгаараал» номчукчунуң хүүзү-биле багай эвес ном деп санаң болур.

М. САЛЧАК.
Моңгүн-Тайга район.

Волейбол—коллективтиг оюн

«ХЕРИМ ШКОЛАЗЫ»

Бежен-алдан чылдар үезин, ынчангы бичии оолдар үш-дөрт командага үстүп, резина ала мячиктер-биле бажыңнар херимнерин ажыр ойнап, «херим школазын» доозуп турган. Ойнаарда, чүгле подачага тургузуп каар, подачалап-ла билир чүве болгай. Ол — бичии уруска өөрүшкү. Ойнаарынга иергежил бодип-ле орар, көдүрүгге тургустурган. волейбол мячизин эки нагар ойнакчыларга көдүрүп берип өөренип турдувус.

Бичиимдеп-не волейболга кончуг хандыкпылдыг турган мен. Школачы чылдарымда, Эрзин, Тес-Хемге өөренип турган республиканың шылырак волейболчулары Самдан Самба-Лоңдуп, Дыргаашбел Баадыр, Доргу Мөңге, Николай Кузьмин оларга көдүрүп берип, мактадып турганымны санаты бар мен. Ол улустуң командаларынга кирип ойнаар дээш дыка-ла кызаар турган мен. Ат-сураглыг боспортчуларның үлегери аныяктарга улуг салдарлыг турган.

Шерит албанындан халажып келгештин, районнуң шилиндек волейбол командазының кежигүнүнге 1968-1974 чылдарда турганымны хоочуннарның үлегериниң күжү деп санап чоруур мен. Бир эвес ол үеде бөгүн дег чырык, делгем спорт залдар турган болза, волейболчуларның спортчу, мергежилээ улам бедик турар ийик.

Волейболду бистиң республикага налбак массалыг болдурарывыш бүгү аргалары бар. Ылангыя чайгы үеде аппаратарадар бүрүзүнге, хөөү турлагларынга, хойнуу бригадалар төптеринге, кырыызда пунктуларынга, пионер лагерьларынге волейбол шелерин турузары күзелиг. Маңаа улуг кижилерниң, волейболдуң хоочуннарының үлегери, эгелээшкинин кеску рольду ойнаар деп болаар мен. Бөгүнгү «херим школазының» дагдыныкчыларының мергежилээ-даа, аргалары-даа көвүдээн.

Бети дээрге, спорт дериг-херекселдери чер-черле калбак сайзыралдыг-дыр. Ону амдаа элбедип, көдээ магазинперге волейбол четкилерин, мячилерин болгаш өске-даа түүлдерии садары күзелчиг болбайн аан. Оон-биле чергелештир спортту чоп оргулугга пропагандалаары-биле спортчу хоочуннары-биле ужуражышкыннарны эрттирери-дээ ажыктыг. Чоорту-ла мындыг ажылдарны чоруур болзувусса, волейбол коллективтиг оюн болуп улуг-биле кижилериниң соңургалыл чаалап алыр деп болаар мен. Бо дугайында волейболдуң хоочуннары чүү деп бодап турар ирги?

В. КҮНДҮҮ.
Эрзин.

Май 28-тен 30-га чедир телевидение

МАЙ 28-ТЕ
БИРГИ ПРОГРАММА
МОСКВАДАН

8.00 — «Үе». Информастыг программа. 8.40—Эртенги гимнастика. 8.55 — «Күштүглер, дидимнер, аваангырлар». 9.40—«Хлебтиң амданы». Хей сериалыг уран-чечен фильм. 4-кү фильм— «Ала-чурттуң хлеви». 10.55 —«Эртемделиңер көдээге». Эртем-тайылбырлыг фильмнер программазы. 11.30 — Медээлер. 11.35 —14.15 Чапсар. 14.15 —Медээлер. 14.35 —Кызыгааржының хүнүнге. Документалдыг телефильмнер программазы. 15.50 —Концерт. 16.15 — Москва чоогунга ужуражышкыннар. 16.45 — «Тоолга аалчы келдиң». «Чагыртпаанывың байыдалы». Уран-чечен фильм (Венгрия).

КЫЗЫЛДАН

18.20 — Телемегежелер.

МОСКВАДАН

18.45 — Бөгүн делегейде. 19.00 — Чалчыларның чогаалдызазы». 19.15 — Кызыгааржының хүнүнге. ССРЭ-ниң КАЧК-тың кызыгаар шергелериниң штаб начальниги Ю. А. Нешумовтуң чугаазы. 19.30 — РСФСР-ниң күрүнеиниң үрер хөгжүм оркестри ойнаар. 20.00 —Киев хоорайның 1500 чылынга. «Киев дугайында сес» деп документалдыг телефильмнин баштайгы көргүзүү. 21.00 — «Үе». Информастыг программа. 21.35—23.35 — Кызыгааркының хүнүнге тураскаадткан концерт. Төнгенде — бөгүн делегейде.

ИЙИГИ ПРОГРАММА
МОСКВАДАН

12.00 —Англи дыл. 12.30 — Төөгү. 4 класс. Совет кижилер коммунизмни тургузуул турар. 13.00 —В. Овечкин. Чогаалдарының ариннарындан. 13.45 — «Ажыдыышкын № 210». Эртем-тайылбырлыг фильм. 14.05 —В. А. Жуковский. 15.05 — «Виноград өстүрүлгезиниң ораны». Документалдыг телефильм. 15.20 —А. М. Горький. «Ава» деп романы. 15.50 —Медээлер. 16.00— 18.15— Чапсар. 18.15 —Медээлер.

КЫЗЫЛДАН

18.20 —Телемедээлер. 18.45 — «Чөлээш». 19.15 —«Дүвүреевиин дилеглээ». Документалдыг фильм. 19.25 — «Азия төвүү. Информацион-публицистик программа. 19.55 —Чарлаалдар.

МОСКВАДАН

20.00 —«Тамчыктыг удунар, чаштар!» «Шыбылыг экран». 20.15 — РСФСР-ниң улустуң артизи Н. Охотников ыглаар. Ленинградтан тамчыктыг. 20.30 — Теп телевидениениң шкаласы дүүн спортчу социалистировайиеге чаңчыл болган киши. Сөөлүн сөөлгү. 21.05 — «Тамчыктыг удунар, чаштар!» «Шыбылыг экран». 21.15 — «Ынакшыл-биле». Ыраажы-биле. 21.30 — «Ынакшыл-биле». Ыраажы-биле. 21.45 — «Ынакшыл-биле». Ыраажы-биле. 22.00 — «Ынакшыл-биле». Ыраажы-биле. 22.15 — «Ынакшыл-биле». Ыраажы-биле. 22.30 — «Ынакшыл-биле». Ыраажы-биле. 22.45 — «Ынакшыл-биле». Ыраажы-биле. 23.00 — «Ынакшыл-биле». Ыраажы-биле. 23.15 — «Ынакшыл-биле». Ыраажы-биле. 23.30 — «Ынакшыл-биле». Ыраажы-биле. 23.45 — «Ынакшыл-биле». Ыраажы-биле. 24.00 — «Ынакшыл-биле». Ыраажы-биле.

Бүгү чурттарның пролетарийлери, каттыжыңар!

ШЫН

СЭКП Тыва обкомунуң, Тыва АССР-ниң Дээди Совединиң болгаш Министрлер Чөвүлелиниң органы

№ 123–124 (11323) | 1982 чылдың май 27, четверг | 1925 чылда гидевилеттингеп | Өртээ 6 ког.

ТРАНСПОРТ КОРАБЛИНИҢ ТУДУШКАНЫ

СЭТА-ның дыңнадыы

1982 чылдың май 25-те Москванын-биле 11 шак 57 минутада орбитада «Салют-7»—«Союз Т-5» башкарылгалыг комплекс-биле чүүлүп автоматтыг «Прогресс-13» станциязының тудуштурулгазын боттандырып чоруткан.

Космос аппараттарының бот-боттарын дилеп тывары, чоокшулажыры болган тудуштурулгазын ужудуушкун башкарар төптен командазы ёзугаар болгаш корабльдиң автоматиказының дузазы-биле күүседеткен. Кораблъдерни шуут чоокшулажыышкынын болгаш түүжүрүп орбитаның эртем-шинчилел комплексинин экипажы космонавтылар Березовой болгаш Лебедев олар контрольдаан. Чүүк корабльнин станцияга оон агрегат чартының талазынга тулуштурган.

«Прогресс-13» корабль орбитада станцияның каттышкан шинчилекчилеринге оттулар чүүлдү, эртем-шинчилелдерни кылыр болгаш экипажтың аныдырал хандырылгазынга хереглөөр дериг-дерекседелерни, аппаратураны, материалдарны, а ол ышкаш почтаны аппарган.

Экипажтың дыңнатканын болгаш телеметрлиг медээниң түңнелдерин ёзугаар алырга. Эртем-шинчилелдиг «Салют-7»—«Союз Т-5» — «Прогресс-13» комплекстиниң шиитпир системалары чогумчалыг ажылдап турар.

Космонавтылар Анатолий Березовойнуң болгаш Валентин Лебедевтиң калымының байдалы эки.

АРАЗЫНДА ЧАРЫШПЫШААН

Алдыы - Ишкинниң улут адыры Алдыы-Кыргал хемниң каас-чараш бойдузу погаарарып, чае бодунуң эргезинде кирген. Бо хемниң Өртеп-Арыг деп черде кадарчы Болат-оол Борбакович Ооржак чазаглап турар. Оон коданында ошку оолдаашкыны адакталган.

Сырый эрин саадыг, чолдакымаар дурт-сывыг, даады-ла каттыра кагылап орар чазык аажы-чанчыг бо малчын ам он ажыг чылдарда ниитиниң малын карак кызыл малдап, оон баш санын өстүрүп келген.

Оон аалында дружулганлыг сакманчылар Ондар Бора, Сат Седеп-оол база ег-бүле зоот Надежда Ооржак хей анайларны онча-меңди өстүрүп турарлар. Эрткен чылын 100 ошкуге онааштыр 90 анайны кайгалап өстүрген. Бо чылын оон-даа бедик көргүзүгүнү чедип алырын планнап турар.

Өртеп-Арыгда чаа кажаанны, бажыңны болгаш анай кажаазын Б. Ооржак боду тудуп алган.

Болат-оол Борбакович кожазы малчын Тулуш Нам-оол-биле чарыштыг ажылдап турар. Ынчаарга Тулуш Нам-оол эрткен чылын 100 ошкуге онааштыр 100 анайны кайгалап, өстүргеш, мурнакчыларның одуруунга киргеп. Ол бо чылын оон-даа бедик көргүзүгүнү чедип алырын хүлээнген. Тулуш Нам-оолдуң коданында ошку оолдаашкыны бала-ла дооступ турар. Кайы-даа коданнарда малдың дептилдеэн эки.

Чарыштыг малчыннар он бирги беш чылдың ийиги чылында улам кыналганнай ажылдап. ССРЭ-ниң 60 чыл оюн төлептиг утказуур дээш түгүлүүге турушкун турарлар.

С. ТЮЛЮШ.

Чөөп-Хемчик район.

«Сүт-Хөл» совхозтуң Ишкин салбыры.

КЫСКА ХУУСААДА

«Тиилелге» совхозтуң тараажылары бо часкы хову ажылдарын организастыг чорудуп турар. Тарымыр шөлдер хей-даа болза, чаптырылганы кыска хуусаала бедик агротехниктиг байдалга эрттирер дээш бар арга-курлавырларны долузу-биле ажылдап турар.

Механизаторларның, эске-даа ажыл-шинчилериниң ортузунда социалистиг чарышты калбарткан. Сөөлгү беш хонукта чарышка бирги звенодан Кызыл-оол Бады-Хөө, ийиги звенодан Кызыл-оол Ооржак олар үрезин чаштырар норманын ыраапта ажыр күүседип, тергиидээннер. Оң ышкаш Далар-оол Куулар, Ангыр-оол Тумат, Саар-оол Сундуй, Николай Ондар олар база бедик көргүзүглерин чедип ап, шаңнатканнар.

Совхозтуң теп шаңнадын урезинин Өлчеймаа Ондар, Оксана Седип-оол, Орлан-оол Ооржак, Далар-оол Монгуш дээш өскелер-даа сеадал чок чүдүүп чорудуп турарлар.

Эдинчи мастерлер Кокел-оол Ондар биле Чечек-оол Ондар сезон эгелээнден бээр-ле ак сетки-лиг ажылдап, эш-өөрүнге мактадын келгеннер.

Э. ТЕЖИТ.

Кызыл район.

ЧЕДИИШКИННЕРИВИС МЫНДЫГ

Чадаананың мяш ажыл-агыйы тургустунгаш-ла хереглекчилерге мяш кезер черлерни тускайлап айтып бээр, арга-арыгны өрттеп камгалаар, мяш тарып өстүрер ажылдарны кылып чорудуп келген. Даглар, шынаалары, хемнер, хөлдерни кежиилер оон девискээринде Чадаананың, Сүт-Хөлдүң, Өвүрүң лесничестволары бар.

Ажыл-агыйның аргыдыг мал келген тудум улгадып, шыдалбыра кирип орар. Оон тодаргай чижээ — чыжыргана тарып өстүрер ажыл-агый 1969 чылда Сүт-Хөл лесничествозунга баштайгы сайзыралын эгелээн. Оон бээр-ле ол үнелиг ам үнүп мында турумчуп, боюнуң дужудун чыл санында берип келген.

Бистиң коллектив социалистиг хүлээлгезин, планның даалгаларын күүдүп, ажыл-ишкинниң чедип ап келген. Эрткен чылдың мяш тарып олуртурунуң даалгазы 100 хуу, культура-амыдырал болгаш чоннуң хереглеп барылгаларын будуруунуң планын 102 болгаш 109,6 хуу күүсеттинген. (Пропуск) рынга тус-тус ажылчыннарның, бригадаларның, шехтериин аразынга күш-ажылчы чарышты организастаан, оон түңнелдерин ай, квартал сайынга тургустунган чүүлдерни чедип ап, шаңнатканнар.

Күш-ажылдың алдар тугу, хүндүлел болгаш көргүзүлел сомбиралары — шалыпчыларның ажыл-ишчи чедишкиннерин алгап-мактап, чарыштыг кижизидикчи ролюн, дээштинн бедиткен. Оон түңнелинде Чадаананың, Сүт-Хөлдүң, Өвүрүң лесничестволары эрткен чылдың хүлээлгелерин, онаалдаларын күүсеткен. Коммунист В. Монгуш удурткан мяш дилер цех он бирги беш чылдың баштайгы чылында бедик бүдүүлгелиг көргүзүглерлиг болгаш коммунистиг күш-ажылдың бригадазы деп бедик аттка төлептиг болган. К. Монгуштуң мяш белеткээр бригадазы, мяш сөөртүр автомашина толаачызы Ф. Ашуров, ары азыракчызы Л. Гладков мурнакчыларның одуруунда киргеннер.

Ыяш ажыл-агыйының удурткалулары, хой-ниитиг организациялары кадрларның амытырал-чуртталгазын, культурлуг дыштанылгазынче сагыш салып келген. Кижи бүрүзү дузалап ажыл-агыйлыг — аймаан мал-маганныг, тараан огородтуг болзун дээш тускай шиидерни ангылаар берип, малшина-балгат-биле дузалап келдинивис. Ырак-узак тайгасынарда чяш белеткеп турар ажылчыннарның ажылдап, чурттаарынга таарымчалыг байзалдарны тургускан. Олар чылыг, чырык бажыңнарда чурттап, сезон аайының идик-хевю-биле хандырганнар. Ында ажылдап, чурттап турар кижилерниң чиир аш-чемнинн төлевирии база таарыштыр шиитпирлеттинген.

ССРЭ-ниң тургустунганының 60 чылын төлептиг үткүүр дээш калбарган чарышка киришкеш, апрель айда бараанның продукция будуреринин, оны сайгарарының даалгаларын мяш ажыл-агыйының коллективи күүсеткен. Коллективтиң күш-ажылчы чедишкиннеринге тус-тус ажылчыннар, бригадалар төлептиг үлүүн киирип, ажылмаккай ажылдааннар. Ынангыя, ирак-узак тайгада мяш белеткеп турар бригаданың ажылы макталдыг. Олар даанган ажылын ажылчереке күүседип, чаңгыс кяжи дет деминг ажылдарынга чанчыккыннар. Эк бригаданы Кызыл-оол Монгуш башкарып келген. Олар апрель айда 450 кубометр мяш белеткээр даалгазын 602 кубометрге, азы планнаг онаалдазын 134 хуу күүсеткен.

Тайгага белеткеттинген мяшты сөөртүрүнге чарыштыг дурзулгалыг чолаачы Федор Ашуров баштап, ай санының планын 130 хуу күүседип келген. Тус-тус цехтерниң аразында чарыштыг мурнуку одуруунда чазанар цех кирген. Цехтиң ажылын бригадир коммунист Виктор Монгуш билдиглиг удуртуп келген. Эрткен айда бараанның продукция будуреринин онаалдаларын 109 хуу күүседип, чедишкинниг ажылдаан.

Бистиң коллективтиң соруглазы — юбилейлиг чылдың ийиги кварталының социалистиг хүлээлгезин, планның даалгаларын чедишкинниг күүседирип. Ону ажыл-херекке боттандырар дээш кижи бүрүзү шудургу ажылдаан, күш-ажылчы салымшыкшын төлептин-биле кинер.

А. ЯКОВЛЕВ,

мяш ажыл-агыйының кол лесничийи.

ЧАРЫШТЫҢ ТИИЛЕКЧИЗИ

Хаай-оол Сүүнович Кууларның күш-ажылчы намдары 1958 чылда Чадаана АТБ-ниге эгелээн. Оон соонда амыдыралының аайы-биле Шагаан-Арыгга ажылдай берген. Ол «ЗИЛ-130» маркалыг чүк машинаны хүлээп алган, капитал сентелге чоока 1980 чылга чедир ажылдаан. Ол ам ыраакы рейстерже үнүп, ында-бүрү чүктерни сөөртүп турар.

Мурнакчы чолаачы планның ай санында 110—120 хуу күүседип, социалистиг чарыштың тиилекчизи боон келген. Хаай-оол Сүүнович чолаачы иргежилдиң чажыттарын аныяктарга тайылбырлап берип, оларны өөредип келген. Оон өөренчиктери Маадыр-оол Үгавала, Маадыр Часкы, Сергей Девек олар ажылга ынак, биче сеткилдиг, төлептиг кижилер.

Ш. ДУВЕНДЕП.

Соцгуулдаларга уткуштуг

БЕЛЕТКЕЛ КАЛБАРГАН

Ак-Туруг колээ Советтиниң девискээринде чер-чер Советтерниге соңгулаларга белеткел ажылдары хайныыкшыпты. Ында район Советниге алды, колээ Советке чүүгүн беш соңгулаа оврутарын тургускан. Ылаңгыя агитпунктуларда соңгукчулар ортузунда масса-политиктиг тайылбыр ажылы бедик деңнелде турустунган.

Ак-Туругда № 23 агитпунктуну хүнүң негелдезинге дүүштүр дерээн. Соңгукчуларны соңгулаларже кыйыргап алган лозун, плакаттарны көрүштүг кылдыр бижээш, кеш черлерде аскылаан. Соңгукчулар булунуп дерээн. Агитпунктуның чанында 45 кижилиг агитколлектив ажылдап турар. Агитаторлар чурттаачылыг черлерде агитказарга-даа хамаарышкыр тайылбыр ажылын калбартып турар.

Советтиң девискээринде бо хүнүнерде чер-чер Советтерниге депутаттарның кандидаттарын бүрүткээри бедик көдүрүүшкүнүг эртип турар.

С. СОТНАМ.

Улуг-Хем район.

ПАРТИЯНЫҢ ПЛАННАРЫ— ЧОННУҢ ПЛАННАРЫ

БЕДИК КӨДҮРЛҮҮШКҮН-БИЛЕ

СЭКП ТК-ниң май Пленумунуң материалдарын, анаа СЭКП ТК-ниң Чиигине секретары эш Л. И. Брежневтиң «1990 чылга чедир үеде ССРЭ-ниң аъш-чем программазының болгаш ону боттандырар талазы-биле хемчеглер дугайында» илеткелиин бүгү совет улус-биле бир дөмей, бистиң «Барлык» совхозтуң ажыл-ишчилери ажыок улуг көдүрүүшкүнүг, бүрүн долу түүлдүгүнүүшкүн-биле уткаан болгаш ол бүгүнү ажыл-чорудулгага боттандырар программа кыдыр хүлээп алган.

Совхозтуң партком организациязында политинформаторлар, агитаторлар, пропагандистер болгаш есне-даа активтер хүннерде хамыктың мурнунда ол Пленумнуң салган сорулгаларын ажыл-ишчи бүрүзүнге чедир тайылбырлап таныштырары-биле бүгү черлерде политиктиг ажылды калбартып эгелеен. Аъш-чем программазының болгаш ону боттандырар хемчеглериниң дугайында партиянын салган улуг сорулгаларын күүседиринге көдээ ажыл-ишчилериниң мурнунда кайы хире улуг ажылдар турун турарын өскер бедик харыысалга-биле билип турар.

Эрткен чылын бистиң совхозувус Бүгү-россиянын социалистиг чарыжынга тамылаар түвүлгелиниң бирээзи болуп. РСФСР-ниң Министрлер Чөвүлелиниң болгаш ВЦСПС-тиң шилчиир Кызыл тугу-биле шаңнаткан. Ол бо чылды база батай эвес эгелээн: бирги кварталда 75 тонна эт садар планын 104,6 тоннага, сүттү 120 тоннаның орнунга 131,5 тоннаны саткан.

СЭКП ТК-ниң май Пленумунуң шиитпирлерин амыдыралга боттандырар төлөөдө, хамыктың мурнунда мал болгаш чер ажылының продуктуларын бүдүрерин улам көүдедир апаар. Бистиң сапан турарывыс-биле алырга бо чылын планнар долдур күүсеттинин болур. Малдың баш санын кампалап алдынган, оон продуктулуу бедизи. Төрүүр үүс хой, ошкуге онааштыр 90 хураган, анай алдынган. Оон кырынга 800 хире анай база немежир.

Совхозта часкы хову ажылдары кидин түлүктеп турар. Механизатор кадрлар четчир. Шын базырымшкынын, баштайгы суттарылганы чотуур өйүнде чорутка, тараа, мал чемп культураларның дужулуп бедидери-биле шөлдерге минералдыг база органиктиг чемнишчидилге төгерин агротехниктиг чурум ёзугаар чорудуп турар.

Бистиң чуртувустуң чонун аъш-чем-биле хандырарын улам шинай эжиидер талазы-биле партиянын көдүрүп үндүрген программазын боттандырарынга бүгү совет кижилер-биле бир дөмей, бистиң совхозтуң ажыл-ишчилери бар ажалдарны, курлавырларны бүрүн ажылдап турган. боттарының улуг кинерингe долу шиитпирлиг.

Ч. ДОЖУЛАА.

«Барлык» совхозтуң директору.

СЭКП Төп Комитединиң май Пленумунга «1990 чылга чедир үеде ССРЭ-ниң аъш-чем программазының болгаш ону боттандырар талазы-биле хемчеглер дугайында» айтырыгны чугаалашкан.

Пленумнуң материалдары-биле Тываның ишчилери танылып, Л. И. Брежневтиң илеткелиинде айыттынган чүүлдерни бүрүү-биле детпип турар.

ЧУРУКТА: Кызыл районнуң төвүнде аъш-чем магазиннериниң № 2 салбырының ажылданчыларын (солагай талазынан) Н. Лобанова (директор), дагдынынчы, күш-ажылдың хевчуну П. Пахорумова ажылчын Ю. Войневич, улуг садыгчы В. Рубан, аныяк садыгчы В. Монгуш олар пленумнуң материалдарын нөмчүп, танылып турлар.

В. КАРА-САЛДЫҢ фотозу.

Л. И. БРЕЖНЕВКЕ ШАҢНАЛДЫ ТЫВЫСКАНЫ

СЭКП ТК-ниң Политбюро кежигүнү, Украинаның Компартиязының ТК-ының бирги секретары В. В. Щербицкий СЭКП ТК-ның Чиигине секретары, ССРЭ-ниң Дээди Совединиң Президиумунуң Даргазы Л. И. Брежневке оон Совет Украинаның пайысылалы маадыр-хоорай Киевтиң экономиктиг болгаш социал-культура хөгжүлүдезинге канчаар-даа ажык улуг салымышкыны болгаш Ада-чурттуң Улуг дайынының үезинде хоорайны немец-фашистиг эжелекчилерден хостаарынга хууда киржилгези, ол үеде кылганы эрес-дидим болгаш маадырлыг чорууну дээш шаңнатканы «Киевтиң 1500 чылынга тураскаал» медальды тывыскан.

Партияның Киев хоорюкому, улус депутатгарының хоорай Совединиң күүсюному хоорайның коммунистериниң, бүгү ажылчы чоннарының күзелсоруун илередири-биле Леонид Ильич Брежневке «Киев хоорайның хүндүлүг хамаатызы» деп атты тывыскаанын В. В. Щербицкий дыңнаткан.

Л. И. Брежнев шаңнал болган аңаа бедик атты тывысканы дээш чүректиг хамыдыдан өөрүн четтиргеп. Киевтиң 1500 чыл юбилейи чурттуң пиитилел-политиктиг болгаш культура амыдыралынга төөгүдүг болуушкун дозорлан ол онаалан демдеглээн. Бистиң хей национальдыг күрүшевистиң төөгүзүнге, социалистиг болгаш коммунистиг тургузуушкунга алдын арыннарны кинр бижиттирген маадыр-хоорайның кайгамчыктыг чедишкиннеринге бүгү совет кижилер чоргаарлаарының турар.

Шаңнал тыңсырының үезинде аңаа эштер Ю. В. Андропов, М. С. Горбачёв, В. В. Гришин, А. А. Громыко, А. П. Кириленко, Д. А. Кунаев, А. Я. Пельше, Г. В. Романов, Н. А. Тихонов, Д. Ф. Устинов, К. У. Черненко, Г. А. Алиев, П.Н. Демичев, В. И. Долгих, Т. Я. Киселёв, В. В. Кузнецов, Б. Н. Пономарёв, Ш. Р. Рашидов, М. С. Соломенцев, Э. А. Шеварднадзе, И. В. Капитонов, М. В. Зимянин, К. В. Русаков олар турганнар. Олар Леонид Ильич Брежневке шаңнаткаңы дээш ийиг байыр чедирип, аңаа бижыг кадыктылды, аас-кежиин. Бистиң улус социалистиг Тереэн чурттувустуң алдары, чер кырынга коммунизмниң болгаш тайбыңнын эрге-аажыктары дээш могат-шылаг билбес, улус-чаагай ажыл-чорудулгазынга чаа-чаа ийиг-шинчилеңиннерлиг болуруун күзээп.

(СЭТА).

ТӨРЭЭН ЧУРТТУҢ ШАҢНАЛЫ

Бистиң чурттуң улустарының ажы-дүңма найыралын бижыглаарынга Киев хоорайның улуг ачы-хавыяазын, ажылагый болгаш культура чүргүлүүшкүнүнга хоорайның ажылчы чоннарының чедип алган чедишкиннерин демдеглеп-шиилеп, база оон үлдезилеттинин чургустулган үезинден бээр 1500 чыл болганы-биле холбаш-тыр ССРЭ-ниң Дээди Совединиң Президиумуну Киев хоорайны Улустарының Найыралы орден-биле шаңнаан.

МОСКВАДА КЕЛГЕН

ССРЭ-ниң Дээди Совединиң Президиумунуң чалаачыны Бүгүлээр Австрия Республиканың Федералдыг президентиин Р. Кирхшлегер албанның аан-чоруун кылып, майның 25-те Москвада келген.

Аэродромга ол президентиин СЭКП ТК-ның Чиигине секретары, ССРЭ-ниң Дээди Совединиң Президиумунуң Даргазы Л. И. Брежнев, ССРЭ-ниң даштыкы херектер министри А. А. Громыко, албанның еске-дээ кижилери барып уткаан.

(СЭТА).

ӨҢНҮКТЕРНИҢ УРАН ЧҮҮЛУ

Болгар болгаш делегейниң коммунистиг база ажылчын шинчээшкининиң шилгараазы ажылдакчызы Г. Димитровтуң төрүттүнген хүнүнден бээр 100 чылынга тураскаатказын байыр-ал байырлалы — болгар культура хүнүнери ССРЭ-де эгелээн.

ССРЭ-де болгар культура хүнүнүң керектелериниң алдары дээш Кремльдиң Съездилер ордузунга ССРЭ-ниң Культура министерствозу май 25-те хүлээп алышкын тургускан.

БКП ТК-ның Политбюро кежигүнүнге кандидат, БҮР-нуң Министрлер Чөвүлелиниң Даргазының орлакчызы, Болгар-ранның Культура талазы биле комитединиң даргазы Г. Порданов баштаан болгар делегация, БҮР-нуң ССРЭ-де элчини Д. Жулев хүлээп алышкынга барган.

Совет талазадан ол хүлээп алышкынга СЭКП ТК-ның Политбюро кежигүнүнге кандидат, ССРЭ-ниң культура министри П. Н. Демичев, ССРЭ-ниң даштыкы херектер министриниң бирги орлакчызы В. Ф. Мальцев, чамдык күрүне болган хей-ниитиг организацияларының удурткулары, культураның болгаш эртемниң көскү ажылдакчылары чораан.

• • •

Болгар аалчылар В. И. Ленинниң мавзолейиниге чоокаа болгаш венок чечек салган. Кремль ханазының баарында [illegible] солдаттың хөөрүнге. Г. Димитровка тураскаалдың баарында делегация чечектер салган. (СЭТА).

Мал ажылы—шалыпчы фронт

Чөөн-Хемчик: чүге куду деңнелдел?

Чөөн-Хемчик — республиканың хой ажылдыг улуг районнарының бирээзи. Колээ ажыл-агыйда будуруп турар бүгү продукциянын 85,7 хуузун мал ажылы эзлеп, а оон ниитинде түгле хой ажылы 43,2 хуузу болуп турар. 1982 чылдың январь 1-де районга 135800 ажыг шээр мал санаттынып турган. Оон ниитинде төрүүр 50 хуу болуп турар. Ажыл-агыйлардан «Шын» «Алдан-Маадыр». «Сүт-Хөл» совхозтар эң-не хой шээр малдыг.

Он бирги беш чылдың баштайгы чылы — 1981 чылда район күрүнеге дүк дужаар планын күүсеткен. Хонган хураган алыр талазы-биле мастерлериниң саны өзүп турар. Төрүүр 100 хойга онааштыр 100-тен өрү 136 чедир хураганны «Алдан-Маадыр» совхозтуң мурнакчы малчыннары. Социалистиг Күш-ажылдың Маадыры О. Ч. Даржы-Намчал. Д. А. Ооржак. «Чыраа-Бажы» совхозтуң малчыны, Социалистиг Күш-ажылдың Маадыры М. Д. Чола, ортумак салгалдың малчыннары: «Октябрь 30 чылы» совхоза — Алы-Хээ Ондар, Шагдыр Куулар, «Искрада» — Кертин-оол Монгуш. «Сүт-Хөлдее» — Норжуп-оол Сат, Даржы Ондар, аныяк салгалдың малчыннары: «Большевикте» — Валерий Куулар, «Искрада» — Валерий Хованлыг, «Чыраа-Бажында» — Александр Сарыглар болгаш оскелер-даа ап турар.

Ынчаның малының баш савын өстүрери, оон продуктулуун көвүдедири кол сорулга. Ону чедишкиннер шиитпирлээри ажыл-агыйларның удурткучуларының, мал ажылының түскай эртемнигларының база малчыннарның хүн бүрүде күжениишкинни ажылындан хамаарыжыр. Ында ол бирги беш чылдың баштайгы чылы — 1981 чылда көдүлеңнелде турун турар. Шээр мал 1976 чылда 107688 баш турган болза, 1981 чылдың төнчүзүнде 125864 баш чедир кызырылган. Эң ылаңгыя «Сүт-Хөл» совхозка 12278 баш, «Алдан-Маадырга» — 11201, «Чыраа-Бажыңга» — 2046. СЭКП-ниң XXII съездиниң аттыг совхозка — 5090, «Большевикке» — 1219 баш малзырылган.

Районнуң совхозтарында мал ажылын бедик деңнелче көдүрер дээш чамдык хемчеглерни ап турза-даа, чедир шиитпиккээл түүлдер база хой. Ылаңгыя малдың продуктулуг чоруу шоолуг-ла бедиктей турар. Оңгу беш чылда саар инекке онааштыр 1620 кг сүт саап ап турган болза, ол көргүзүг 1981 чылда түгле 1480 кг болган. Оон ниитинде СЭКП-ниң XXII съездиниң аттыг, «Большевик» совхозтар бир инекке онааштыр 2475 — 2760 кг сүттү саап ап турган болза 1981 чылда ол оз-ла ырааладакаа-биле 1066 болган 1598 кг болган.

Хой ажылында экижээн түүлдер эвээш. Эрткен беш чылда бир хойдан ортумаавиле 1,5 кг дуктуг кыргын алган болза, 1981 чылда 1,6 кг болган. Ол көргүзүг чаржып турар кожазы Улуг-Хем районга 2,3 кг-дан 2,5 кг чедир өскен. Чер девискээр талазы биле Улуг-Хем райондан мал-дар азы дорайтаар түвөзи чок, а ол хире-зинде хөөнүү-лүгү ш— тус эвес. Эрткен чылдарда «Искра», «Октябрь 30 чылы» совхозтар хойдан-на 1,7 кг, Карл Маркс, СЭКП-ниң XXII съездиниң аттыг совхозтар 1,9 кг дуктуг кыргын алган, а «Алдан-Маадыр», «Сүт-Хөл» совхозтар бир хойдан ортумаа-биле 1,1 —1,2 кг дуктуг кыргын алган. А ангор уксаалыг ошку 1—1,5 кг дуктуг берип турар.

Күрүнеге дужаан турар шээр малдың ортумак дириг деңзизин эрткен беш чылда 37 кг болган. А 1981 чылда 38 кг ышкыр кудуланы. Улуг-Хемде ол көргүзүг беш чылда 40 кг болган. Эрткен чылын хуу чонунуң сатказ хонуңуң дириг деңзизи 45 кг болган. Түгле «Искра», Карл Маркс аттыг, «Чыраа-Бажы», СЭКП-ниң XXII съездиниң аттыг совхозтар 38-тен 40 кг деңзиглиг хой дужаган. Эрткен 1981 чылда дужаган бүгү шээр малдың 29 хуузу ортумактан куду күштүг. 6,5 хуузу шуут арган болган. Моон кол чылдагааны чүдел үзүрге, чайгы семиртилгени чогуур-биле организаставайн турарында-дыр. Чамдык малчыннар чайлагга чеде бергеш, хоюн эртенги серинде үн түрбес, кажалап алган одуларар, харын даа бичии удурлалыг сакманчылар Оңдар Бора, Сат Седеп-оол база ег-бүле зоот Надежда Ооржак хей анайларны онча-меңди өстүрүп турарлар. Эрткен чылын 100 ошкуге онааштыр 90 анайны кайгалап өстүрген. Бо чылын оон-даа бедик көргүзүгүнү чедип алырын планнап турар.

Өртеп-Арыгда чаа кажаанны, бажыңны болгаш анай кажаазын Б. Ооржак боду тудуп алган.

Болат-оол Борбакович кожазы малчын Тулуш Нам-оол-биле чарыштыг ажылдап турар. Ынчаарга Тулуш Нам-оол эрткен чылын 100 ошкуге онааштыр 100 анайны кайгалап, өстүргеш, мурнакчыларның одуруунга киргеп. Ол бо чылын оон-даа бедик көргүзүгүнү чедип алырын хүлээнген. Тулуш Нам-оолдуң коданында ошку оолдаашкыны бала-ла дооступ турар. Кайы-даа коданнарда малдың дептилдеэн эки.

Чарыштыг малчыннар он бирги беш чылдың ийиги чылында улам кыналганнай ажылдап. ССРЭ-ниң 60 чыл оюн төлептиг үткүүр дээш түгүлүүге турушкун турарлар.

С. ТЮЛЮШ.

Чөөп-Хемчик район.

«Сүт-Хөл» совхозтуң Ишкин салбыры.

КЫСКА ХУУСААДА

«Тиилелге» совхозтуң тараажылары бо часкы хову ажылдарын организастыг чорудуп турар. Тарымыр шөлдер хей-даа болза, чаптырылганы кыска хуусаала бедик агротехниктиг байдалга эрттирер дээш бар арга-курлавырларны долузу-биле ажылдап турар.

Механизаторларның, эске-даа ажыл-ишчилериниң ортузунда социалистиг чарышты калбарткан. Сөөлгү беш хонукта чарышка бирги звенодан Кызыл-оол Бады-Хөө, ийиги звенодан Кызыл-оол Ооржак олар үрезин чаштырар норманын ыраапта ажыр күүсеткип, тергиидээннер. Оң ышкаш Далар-оол Куулар, Ангыр-оол Тумат, Саар-оол Сундуй, Николай Ондар олар база бедик көргүзүглерин чедип ап, шаңнатканнар.

Совхозтуң теп шаңнадын урезинин Өлчеймаа Ондар, Оксана Седип-оол, Орлан-оол Ооржак, Далар-оол Монгуш дээш өскелер-даа сеадал чок чүдүүп чорудуп турарлар.

Эдинчи мастерлер Кокел-оол Ондар биле Чечек-оол Ондар сезон эгелээнден бээр-ле ак сетки-лиг ажылдап, эш-өөрүнге мактадын келгеннер.

Э. ТЕЖИТ.

Кызыл район.

ПАРТИЙЖИ АМЫДЫРАЛ:
коммунистиң бедик ады

КАЖАН-КЕЗЭЭДЕ, КАЯА-ДАА...

Коммунистиң ат алдарының болгаш арми-шүүрүнүң дугаймда СЭКП-ниң XXII съездизи аттыг совхозтуң саанчызы, партияның Чөөп-Хемчик райкомунуң бюро кежигүнү Алдын-кыс Монгуштуң чүүлүнде кодургеи айтырыгларга холбаштыр коммунистерниң болгаш бижикчилерниң чагаалары, корреспонденциялары редакцияга үламчылап келбишаан. Кажан-кезээде, каяа-даа коммунистиң адыш бедик-биле кадагалап чоруур эм толептиг кижилер дугайында авторларның болук чагааларын чөөн алдында парладывыс.

Үлегер-чижек болур

Ак Боланаевна Шыллай ыракы Тожуда эң хөөчүн коммунистерниң бирээзи. Оон партийжи стажы 51 чыл. Ол бичии база элээдә чылдарында аар-бергеге ажыг-човуланы бодувуң эктингге чүктеп эрткен кижилериниң бирээзи. Улуг Октябрьның ачызында Тывага улусчу революция өөскөзөн соопда, өске тывалар-биле бир демей, аныяк кыстың амыдыралы үндезинге-биле чаартынган. 1930 чылда тыва бижиктә чогаадыл тургускал соопда, оду ковчуг сундулуу-биле өөренип алгаш, арат чонну үжүк-бижикке өөретчиг, чаа амыдыралче орукту салчып эгелээн. Ол үеде Ак Шыллай аровага киргеп.

Тожуның Улуг-Даг сумузунга пам үүрүнүң кежигүннери ону 1931 чылда памга хүлээп алган хүнүң ол кажан-даа үтпас, оон эгелээн бүгү амыдыралын партия-биле тудуп холбаштырган. Тожуга ийи база аныяр-тывыш ажылын эдилеп, аныяк кыстың амыдыралын

ЧЕДИИШКИННИҢ МАГАДЫЛАЛЫ

Юбилейлиг чылдың күш-ажымчы чарыжыңга кирижкеш январь — апрель айларның социалистиг хүлээлгезин, планның даалгаларын чедишкинниг күүсеткен коллективтериң санынга Чаан-Хемчик районда оруксептелге-тудуг эргелеги база хамааражыр. Эргеледнин улуг инженер-экономизи К. М. САРЫГЛАР-биле бистиң корреспондентивис М. Ондар ужурашкаш, интервью кылган.

— Коллективтиң мурнунда бо чылгы соруглаларның база эрткен айларда кылдының чоруттуунган ажылдарның дугайында чугаалап көрүнерем. Кымыл-иол Мыйлоровна?

— Чаа беш чылдың онзагай талазы болза, продукция бүдүрериниң эң хөй немелей өзүлдезин хандырар бүдүрүлелерниң доозарынче болгаш ажыглалга киирерине күштерни бүгү хемчеглер-биле мөөнүүшүр болур дугайын партийниң XXVI съездизиниң шиитпирлеринде айыткан болгай. Ону ажыл-херекке боттандырарынга транспорттуң ажыглалының ажыктыны бедиткени, оон шимчээшкинниг таарымчалыг байдалдарын тургусканы база салдарлыг. Бистиң коллективтиң ажыл-ижи автотранспорт чоруур оруктарга тудуг септелге ажылдарны кылып чорударыбыле холбаалыг болгалда, харылап турар девискээривисте аргымжыга оруктарының байдалын экижидеринге хамаарышкан ажылдарны чылдың үезинин дөрт эргилдеминде кылып турар бис.

Бо чылын 804 мун рубль түңнүг тудуг-септелге ажылдары кылдынар. Оон иштинде улуг септелгете 403 мун рубльдан, оруктуң ортумак септелгезинге 401 мун рубльдан чарыгдаары планнаттынган. Хүн бүрүнүң септелге ажылдары 605 мун рубль түнге чоруттунар. Ажыглалга киирер ужурлуг объектилеривистиң тодаргайларга мындыг: ийи квартиралыг ийи чуртталга бажыңы, Түүт-Хем районуң Ак-Туруг суурга битүм шыгжамары, Чадаана — Хандагайты аразында оруктуң 52-ги километринге үш автомашина кирер гараж, Чадаана — Ийме аразында оруктуң 14 километр хемнээдинге улуг септелгени болгаш оон-даа өске тудуг септелге ажыктарыны кылыр.

Алдынган хүлээлгеня, планның даалгаларны күүседир дээш эргеледнин бригадалары эрткен айларда бүгай эвес ажылдааннар. Январь — апрель айларда улуг септелге ажылдарының даалгаларын 115 хуу, оруктуң септелгезинге — 100, хүн бүрүнүң септелге, тудуг ажылдары 100 бир кижиниң онааштыр кылыр ажылдар 108,7 хуу күүсеттингеп.

Агаарның температуразы чылыдыышкан асфальтының чымдык хевээ, чымчак берген черлерини эзе кылып турар. Оон-биле кады оруктуң септелгени кылырынга эргежок чугула материалдарны белеткеп сөөртүр ажылдар база чоруттунуп эгелээн.

— Оруг-тудуг септелге ажылдарында бригадалар эрткен айларда шуудаашкынныг ажылдаан-дыр. Оларның бедик бүдүрүкчүлүг ажылдарында чүү магадылал болганыл?

— ССРЭ-ниң тургустуунганының 60 чылын бо чылын дейделээр. Ынчангаш, юбилейлиг чылда бедиткен социалистиг хүлээлгеня бригада бүрүзү алган. Тудуг септелге ажылдарының кылыр планнарын эрткен айларда бүзүрелдиг турар беш комплекстиг бригада бар. Олар аразында чарыштыг. Социалистиг чарыш — чедишкинниң дүмүрүг, дээрем билдингир. Күш-ажылты чедишкинге оон дээштиг, салдарны чедип алырынче кижээгейин эрелелдиң удурүкчүлүүр, инженер-техниктиг ажылдакчылары хөй нимек организациялары үгленгирип чарыштыр түңнелиг ай санында үндүрүп, тиилекчи бригаданы, шалыпчыларны макталп, шаннап келген.

Бо чылдың бирги кварталында Николай Саттың бригадазы планның даалгаларын бүрүн күүсеткеш бирги черни алган, шилчир ажылче-биле таныпталган. Ол ышкаш «Мерген-жилиниң төрээнниң» «Эң эки бригада». «Будүрүлге чорудулгазының организакчызы — эң эки мастер-прораб» деп аттарны бедик будүрүлгени көргүзүүлүг болганнарга типсыры чаңчылгаан. Түркеи квартал-дың түңнели-биле бригадир Николай Сат болгаш оон удурткан бригадазы, мастер Алдын-Херел Кууларның ол аттарны эдилээр эргеги шалыпчы күш-ажылы-биле чедип алганнер.

Комплекстиг бригадаларының механизаторлары болгаш ажылчыннары холушкак мергежилди шенгээнин эдилеп, хостуг үе-шактың чоп ажыглаары, корум-чурум айтырыны болгаш эрги, чаа чанчылдар, ёзулаллар (куда, орушкудулга) дугайын — бо болгаш солуп арыында кедургүүлерге, чагаалардың кол темазында болуп турар. айтырыглар бо кежээге чоп улуг идеяйлиг киришкен. Чугаа ажык бөлүк үеттерең, бәйырлалдар улам нептерең, чер болганда оларны эрттирериниң ёзу-чурумуруң ончатаа ажыктыр, оны байлакшып турар апарган. Оонбиле кады бистиң суурувусга ажыктыр, оны сөөлгү орукче үдеп турарывыл ёзулалында чамдык таарымча чок чанчылдарны тыптып турары бистиң сеткинженке таарышпайн турар. Кижиниң өлүрү — оон чоок кижилеринге улуг кажыгдал болгай. Ынчангаш өлген кижиниң төрелдеринге чоок кижилер кажыгдалын илередип, ёзулаллар ужурлуг.

Чамдык төлеп чок кижилер аңаа сыдап алгаш, кижи өлген черге чедип келгеш, совет кижиниң овур-хевирииге тааржыпкас чүүлдер кылып, кажыгдалга таварышкап өгбүлеш харын-даа чаза бакпайн, оларлар чедип келгеш түңнел-даа чаруунга арагадаш күзеп, оны амыдыраа эзирип алгаш, үй-бүлелер эгелер, шын-сөзүнде эгелеп, меделедир дээгелеп алгаш, үжүп-туруп бээр. Тараларлар вайы-кевей Монгун-Тайга болгунда миниг сайгарымны демир сагыышкыны мен.

Өлген бижинин оруунуңда дээ Совет күүсеомч, хөй-чиитп организациялары холга ап. кижилер ортузунга тайылбыр ёзулаллар, чоруттуг. таарымча чок багай чүүлдерни хорууруңга чедир диимни-биле шиитпирлиг ажылдардан фортыса чогуур. Чижээ: совхозтуң парткому, кадаа Советтиң күүсекому орнукшудулганы кавыдаар эрттирериниң дугайында дежурныйлаашкыны тургузуп: шын угланыышкынны чүге берип болбас боор. Оонбиле врага ишпес, хоорукулге чорун турар үеде даашкаашкын үндүрбес кылдыр чурумчудар болза эки деп бодаар мен. Ийи-чангыс төлеп чок кижилерже көрүп алган түрбайн, орнукшудулганы шын байлакшып турар апарган. Оонбиле кады бистиң суурувусга чедип келген боот деп бодаар мен. Шын-сөзүнде ажылдакчыларывыс бистиң суурга чедип келгеш, «Ажык чагаа хүүнө» эрттирип турары черле дээ деп бодап тур мен.

«Ажык чагаа хүүнүң» кирер кижилерин, суурнуң чүрттакчыларын ажык чугаага идеяженинг киржип, боттарының ажыктыг саналь-оналын берип, удурткан ажылдакчыларын, чоруттуг. ажылдакчыларын, чоруттуг. ажылдакчыларын, чоруттуг.

Чаңгы-бүрү МЕДЭЭЛЕР

ЭКИ ЧАҢЧЫЛДАР

Хостуг уе шамты хөглуг болгаш солуун эртиирэри бистиң Кур-чер суурда чаңчыл апарган. Суурда ҳөй-ниити организациялары планнаттынган график ёзугаар боттарының шилип алганы темалыг немээлерим эрттирип турар.

Шагаалган ыяшталар хүнүнүң бүдүүзүнде Культура бажыңынга коллективтерниң чагадыкчы ёду-биле кежээлерин эрттирип турары чонуң сонуургалын кодурген. Ук кежээлерге шилиттинген темаларга хамаарышкыр конкурстарны организастап турары көрүштүг. Конкурстуң типлекчилерин мактап, шаңнар тыпты-биле аазылап жюри кежигүшнерин тодарадып турар. Кежээлерин эрттиреринде бүдүн коллектив харылзап турар ужурундан аңгы-бүрү солуун ооңнарны, көргүзүглерни эрттирери көрүштүг. Ол чоп. Ийи-чангыс кижилерниң чогаадыкчы ажылынган хөйүн сүмелеп бе-леткээн ажыл-херээ солуун боор турары ында.

З. ТЕЖИТ.

МЕРГЕЖИЛДИ АҢЫЯКТАРГА

Тускай эртемниг кижи бүрүзү мергежилдериниң чамыттарын боттары тып, арга-дуржулгазын байлаңшыдары черле чөптүг. Амгы үениң чаа техниказын ханы шиңгээтинен тудуп, кижилерниң эртем-биле бедимир, амыдырал-чурттарга, ажыл-иш сайзыраар. Оңаашкан амылынга бердинген, чонунга дузааргак кижилер хүндүткелди чаалап алыр.

Ындыгларны чон бо-ла сактып, чугаалашкан орар. Оларның бираазинге Кызылдың № 1 ХПТУ-нуң дуржулгалыг башкызы К. А. Ховалыгны адап болур. Эрткен чылын ол 36 сургуулду доостурган. Олар калбак билиглиг трактористер-машинистер шаңналгазын долга алган. Оон өртээде кедээ ажыл-бүрү солуун ооңнарны, утка-шынарны бедик. Бо чазын 36 сургуул практикаже үнүп, тарылганы организастыг доозумнуг идепкейлиг кирижип турар. Кинм-оол Дзыранцович тускай мергежилдиг кадрларны белеткежириңге биче эвес үлүүн киирип чоруур.

• • •

1981-1982 оореди-лиг чылында «Большевик» совхозтуң төвүнге № 1 ХПТУ-нуң салбырын ажыткан. Шөлә 30 хире сургуул ооренип турар. Ол салбырны организастаарынга совхозтуң дирекциязы, ажылчыны, комсомол комитеттери, партия организациязы болгаш кедээ Совет чангыс демиситкаткан. Аңыяктар оореди-гелди дооскаш, совхозунга ажылдап, амгы үениң техникалын башкарарлар.

Ш. ДУВЕНДЕЙ.

Чөвен-Хемчик район.

ХАРЫЛЗААЛЫГ

Мөрен ортумак школаның оореникчилери төрээн совхозунуң малчыннары-биле быжыг харылзаалыг. Кыжын 15 тонна шиви будуун белетизээш, совхозна дузаажаан.

Бо шефке 9«а», «б» классчарның оореникчилери идепкейлиг кирижип. Суботникте 60 ажыг оореникчи малчыннар Хөөмейлээр Үргеди, Рая Дулгу, Маханд Сали оларның ыяшталарының коргеннин хоорул бергеннер. Борта 7—8 классчарның оореникчилери организастыг ажылдаан. Малчыннар оореникчилерге ооруп четтиргенин илереткеннер.

Ч. САДИ.

Эрзин район.

МОСКВА. Күрүченнин чурулга уран чүүлүнүң А. С. Пушкин аттыг музейин бистин чуртубустуң эң улуг болбушаан Эрмитажтың соонда йөнги чернн эдеп турар.

Бурунгу Египеттен уран чүүлүн көргүскен коллекциялар делегейде сураглаан. Бурунгу делегейниң Ортаакы векторнин база Тургузуушкун үеэнниң скульптуралары улусна хөй-ле чүүлдү биләп алырынга дузалаар. Бистин эрага чедир I—IV чүс чылдарлап эгелээш XX чүс чылдынга чедир чурукчуларының хөй сапныг ажылдары көрүкчүлөрнин сонгуранын хайныктаар. Ында Италияның, Нидерландыларның, Германияның, Фландрияның, Англияның, Испанияның, Францияның болгаш Американың Каттышкан Штаттарының турупта мастерлеринин эң муң ажыг шедеврлик ажылдары бар.

Дашты-кы уран чүүлүн музейин Москвага ажылдап дугайында бодел депшилгелиг орус интеллигенциязга XIX чүс чылдың бирги чартымында-ла тыптып келген.

Ол болуушкунуң соонда хөй-ниитиниң калбак шимчашкынын күштелип, музей бажының туруларына ажыл-төлээ чылдагаа эгелээн. Ол чаагай херектя сураглыг эртемден, бурунгу филология башкызы, Москва университединиң профессору Сергей Ивановичтың ажыл-ишкә киришкенинге 25 чыл болган.

ЧУРУКТА: Италияның XVIII чүс чылдагы уран чүүлүнүң үлгүлүг үлгүзү.

В. САВОСТЯНОВ биле Н. МАЛЫШЕВТИҢ фотозу. СЭТА-ның фотохрониказы.

телевидение

МАЙ 27-ДЕ

БИРГИ ПРОГРАММА

МОСКВАДАН

8.00 — «Үе». Информастыг программа. 8.50 — Эртенги гимнастика. 9.35 — «Харымчаалар, горнистер!». 9.40 — «Хлебтиң амданы». Хөй-сөөлүрлиг уран-чечен фильм. Үшкү фильм — «Хлеб болгаш кижилер». 10.55 — Будуруле гимнастиказы. 11.25 — Медээлер. 11.30 — 14.15 — Чапсар. 14.15 — Медээлер. 14.35 — СССР-ниң тургустуунгашының 60 чылынга. «Чангыс ог-буледе». Документалдыг телефильмнер программазы: «Альметьевск», «Орус дыл кичээли». 15.15 — «Орденоко» телестудиязының концерт залы». 16.20 — «Адаларның черинде». Воронеж областың кедээ школазының директору А. М. Ивановтуң дугайында телеочерк. «СССР-ниң улустуң башкыларын» деп пикелеп. СССР-ниң чымыштыкчы министри М. А. Прокофьев эгелеп чугаалаар. 17.20 — «Шыдырааш школазы». Эгелеп чоруурлар класы. Дамчыдылганы спорт мастери Б. С. Шашин чорудар. 17.50 — «Милиционердиң деңнелиг университединде». 18.20 — «Сарбашкыга байыр». Мультфильм.

КЫЗЫЛДАН

18.30 — Телемедээлер.

МОСКВАДАН

18.45 — Бөгүн делегейде. 19.00 — «Кадыг ажылдакылга». Тележурнал. 19.45 — «Хлебтиң амданы». Хөй-сөөлүрлиг уран-чечен фильм. Дөртүң фильм. — «Ада-чурт хлеви». 21.00 — «Үе». Информастыг программа. 21.35 — 23.05 — Спортчу гимнастиканга СССР-ниң кубогу. Төнгенде — «Бөгүн делегейдее» деп улдуруле

ИККИ ПРОГРАММА

МОСКВАДАН

12.00 — Испан дыл. 12.35 — Амалар школазы. 13.05 — «Хоорай кырында куштар». Бижиктерлиг уран-чечен фильм. 14.15 — Возрождения үеэнниң уран чүүлү. Бешки дамчыдылга. 14.55 — О. Бергольцтың шүлүү чогаалы. 15.35 — «Кедээ ажыл-агый». Киножурнал. 15.50 — Медээлер. 16.00 — 18.15 — Чапсар. 18.15 — Медээлер.

КЫЗЫЛДАН

18.20 — Телемедээлер. 18.45 — «Алаш төвүү». Информацияпубликистикалыг программа. 19.00 — А. С. Пушкин. «Харам чапчын». Телешин. 19.50 — Чарлалдар. 19.45 — «Уран чүүл шынга хамаарышкылыг». Документалдыг фильм.

МОСКВАДАН

20.00 — «Тамчыктың улугдар, чаштар!». «Үлбелиг экран». 20.15 — СССР-ниң улустуң артизи Б. Рудепкоңуң болгаш делегей конкурстарының лауреады Л. Тимофеевалың концерти. 21.00 — «Үе». Информастыг программа. 21.35 — 23.20 — «Оон боду сураглыг». Уран-чечен фильм.

Редактор В. С. ШАРАПИН.

Агаар

Республикага бөгүн кожер булуттаар, чамдык черлерге дымыраңгыр чаъстаар. Соңгу-барының улаңгышкынының хатты дүргени секундада 9—14 метр чедер. Агаарның температуразы дүне 8—10, хүндүс 20—22 градус чылыр.

0—5 градус соор, хүндүс 17—22, чамдык черлерге 7—12 градус чылыр.

Кызылга кожер булуттаар, чагбас. Соңгу-барының улаңгышкынының хатты дүргени секундада 9—14 метр чедер. Агаарның температуразы дүне 8—10, хүндүс 20—22 градус чылыр.

Кино

МАЙ 27-ДЕ

«НАПЫРАЛ»: «Айсбергтер арасынга олуг» 9.30, 11.20, 13.10, 16.30, 18.40, 21.10 шактарда.

«ПИОНЕР»: «Алёшкиның соңуургалы» 11.00, 12.50, 14.40. «Кавказ даглармынче аян-чорук» 9.20 шакта. «Шляпа» 16.40, 18.30, 21.00 шактарда.

«КАА-ХЕМ»: «Мээн хенге ынакшылым» 14.00, 17.00, 20.00 шактарда.

«ВОСТОК»: «Алдыгы» 15.00, 16.50, 18.40, 20.30 шактарда.

«ЧАЙГЫ»: «Ак хептиг хөрээжен» 15.00, 17.00, 20.00 шактарда.

«ЕНИСЕЙ»: «Ангар-18» 18.30, 20.30 шактарда.

Интернационалчы найырал

СЛЁТКА УЖУРАШКАН...

● Репортаж ●

Май — частый, бүгү амылыг үнүш-бойдустуң оттуп. дирлип, чечектелириниң үези. Ю час ыракны Мыгүп-Тангалының Мугур-Аксы ортумак школазынга башкылар, ажыл-чыдаалар, оскынчаалар школаларының амыдырылыңга солуун болушкунчар-биле байлак болган. Чер-чер Советтерниң депутаттарының кандидаттарынга алынга болгаш хөй-ниитиниң даалгаларынга эге класстарның кежээде телептиг башкызы, коммунист С. Т. Тондарны, эң-көрүнге үлегерлиг техниктиг ажылчын кыс Е. Л. Достанны дешпидеринге колдештип «көрүп, чугаалашып турар. Ленинчи комсомолдуң XIX съездизинге бистин школаның эки өөредилгелиг болган чурумнуг. идепкейлиг хөй-ниитичи өөреникчилиг Т. Т. Тондарны делегатка соңгаан.

Школаның пионерлери болган комсомолчулары Бүгүэвилелдиң В. И. Ленин аттыг пионер организастыг-ниитиниң үе-дезилеттингенниинден бээр 60 чыл оваа. ВЛКСМ-ниң XIX съездиниң чүгле эки өөредилге, үлегерлиг сагыдга-чуруум [illegible] ыдыктыг ишти-биле эвес, харын чугула культура-массалыг хемчеглер-биле телептиг уткаан.

ССРЭ-ниң тургустуунганының бээр тоогулуг 60 чылыпта тураскаатынган оореникчилерниң бот-тывынгыр уран чүүл коруудезинге школаның 33 классчазы кирижип, олардан башкылар Т. С. Мандынчыга удурткан белеткел «В. С. С. Оюмакка удурткан 2 «в». Л. Б. Донгакка баштатканың 9 «в» класстар эки белеткелдиг болган организастының көрүүлүп, шылгаран үнгнер. Күүдүг комсомолчу шүүлгениң делегады Изольда Тондар чогум-на 9 «в» класстан дешпин үнген, акыдуңна улустарның аразында дең эргелиг тывеларның национал онаашылын, ол-ла «Ак-көк хемде чалын назын байырлалы» деп бедик идейлиг, чогаал-хөгжүмнүг композициязы алдарыктаан. Бичээл республикаларның ёс-баазын чечек ышкаш, онзагай оруктарын ёгбе-даа класстарның дериттингеп идик-хевиндеп, ырыы-шүлүүдүнден, таныцсамындан тодаргай илереп турган. Оортан чүгле совет патриотизминиң эвес, харын [illegible] интернационализмниң иле демдээн көрүп билип ап болурун жюри үнеаан.

Чүрттүң пионер организациязының 60 харлаан хүнү байырлал шенчи киргеп. Суурнуң стадиону ССРЭ-ниң акыдуңна Моол Арат Республиказының күрүне туктарыбиле шиметтингеп, ийи кожа, төрел чүрттерниң пионерлериниң болгаш школачыларының чаңчыл болган слёдунуң [illegible] ол. Эң-найыралыг биле чаштарның каттышкан ооң, конперт көргүзүглерни тыва, орус, моол дылдарга янмиреп, чаңгыланып турда, акы-дуңна Чехословакияга бүдүргеп, «Л-410» деп самолёт ийи чүрттүң чалын назынга селгүүстедип, бедик-суувуу Ак-Баштыгны болгаш мөңге-хаалыг Мөңгүн-Тайганы оларга харадып, чоргаар үнүлүп турган.

96 бичке, ортумак, элээди назылыг совет-моол школачыларның хүрээни көрүштүлериниң ниченгейин хаара туткан. Бистиң школадан Оюгүсөл Саая, Радиӊ Хертек, Игорь Дашкын оларның чараш көрүштүг хүрежи. Бөхмерен 8 чыл школазының оореникларын Батсенгил, Мандаг оларның аваангыр, көрүштүг бүгү суурну магадаткан, түнелиглерде аалчыларның мөгелери шүүлген, бистиң үстүнде адаарыывыг сөөлар үлүүлешкен. Эстафетага болган баскетболга Мугур-Аксы ортумак школаның оореникчилериниң командалары шылгаран үнгеннер. Сүүрүг-маргыг [illegible] лерниң каттышкан слёдү Мугур хемниң шыраазынга пайыралдың улуг одаа-биле хагдыган.

Слёттү ажыдып, хаан тура, чүве чугаалаан районнуң партия-совет ажылчакчыларының болгаш моол башкы Сегмитниң сестери-биле үнелээрге, эрткен дүүлел частый, эң-пайыралдың, уран чүүлдүн болгаш күн дамыр шинээлиг-ниитиниң дүүлүг интернационалчы байырлалы болган. Ада-чылар школавың ажыл-амыдыралы-биле танышкан, чыгыы хүндүлелге болгаш үлегерге [illegible] аалчыларын.

М. САЛЧАК,
башкы.

Суд залындан

ЭЗИРИК, ШОШ КЫЛГАШ...

Арагалаашкын дээрге — ажыл кылып чүүлээр чүүлүнүң үезинде ажыктарны элекке олуруу, чурттаалының шаңкымындан арагага ушта шантырар арга-дарганы эзирик үүлгеткен кем-черээ, буураан эг-бүлелер — бо хире хораллыг болур-дур.

Кызыл хоорайның улус судунуң контораның чанында соңгалары решоткалыг, үректиг машина турупторга. оон силиг хептиг уратну создатар үүлүрүп келген.

Ол кымны? Кызылдың даарадыр [illegible] ажыдып турган. 1963 чылда төрүттүнгеп. ВЛКСМ кежигүүн Лориса Стакановна Күүлар болган. Оон суд сандайынга олуруп берген чылдагаан. Оңг характеристиказында 1981 чылда 50 прогул кылган, ажылга кызымаккай эвес деп бижээн. Оон ынай судка үлегээн болза, ол аныяк уруг нелинин өртектиг сүмелеп үнелеп корбейн келген. Даарадыр комбинаттың администрациязы, комсомол организациязы Күүлары-ла кижилерге талазы-биле хемчег албаан.

1982 чылдың январь 21-де, 20 шак үезинде Лориса Стакановна Күүлары үүлүмчүлүп, ажыл-ишке чедип барган. Ынаар кирип келгеш, ол-ла дораан [illegible] ажылдакчылары үүдүп алган, эзирик чорда милиция сергедир черге эккелген. База ол-ла дүне 1981 чылда төрүттүнген, Бай-Хаактың ынчы эмнелгеге санитарказы ажылдап турган Лида Кюнзекшеновна Бадаалай, 1956 чылда төрүттүнген, ВЛКСМ кежигүнү, № 49 түүдүг эргелеңнинге малдаган ажылдап турган Людмила Сутежиковна Тюлюш оларны хоорайга эзирик чорда база милиция ажылдакчылары ширектер сергедир черге эккелген. Ол үш үрүтүвү чангыс ораалге чыттырып каан. Күүлар биле Бадаалай эзирик эки Тюлюштү эмегдеп этпеп турган, оон ыяшкы хевин Күүлар хүнаап алган. Ол дээш Л. С. Күүлар 3 чылда хоспталзаны каазытты-рын шинтирген.

Б. ПОРИСОВ.

ӨӨРЕНИРИНЧЕ ЧАЛАП ТУР

КРАСНОЯРСКИНИҢ ПОЛИТЕХНИКТИГ ИНСТИТУТУНУҢ КЫЗЫЛДА ФИЛИАЛЫ СТУДЕНТИЛЕР ХҮЛЭӨП АЛЫРЫН ЧАРЛАП ТӨР

Филиалдыг хүндүскү, кежээки болгаш бот-өөредилге салбырларынга 1-ги курсуунун дараазында тускай мергежилдиг студентилерни хүлээп алыр:

АВТОТРАНСПОРТ ФАКУЛЬТЕДИНИҢ — «Автомобильдер болгаш автомобиль ажыл-агыйы» тускай эртемге.

ТУДУГ ФАКУЛЬТЕДИНИҢ — «Үлетпур болгаш хамаатыг тудуг» тускай эртемге.

ӨӨРЕДИЛГЕНИҢ КЕЖЭЭКИ ХЕВИРИНИҢ — «Автомобильдер болгаш автомобиль ажыл-агыйы» тускай эртемге.

ӨӨРЕДИЛГЕНИҢ БОТ ӨӨРЕДИЛГЕЛИГ ХЕВИРИНИҢ — «Автомобильдер болгаш автомобиль ажыл-агыйы», «Үлетпур болгаш хамаатыг тудуг» тускай эртемге ооренип алыр болтур.

Билдиринишкиннер хүлээп алырының болгаш ооренинга шылгаалдаларының хүүсаалары:

Тываның кодээ ажыл-агый техникуму 1982—1983 оореди-лиг чылында бот-өөредилге болгаш хүндүскү салбырларга сургуулдар хүлээп алырын чарлап тур.

Өөренирииниң хүүсаалары:

Хүндүскү салбырның дараазында тускай мергежилдерге — агрономия, ветеринария (10 класс соонда) 2 чыл 6 ай; ветеринария (8 класс соонда)—3 чыл 6 ай; кодээ ажыл-агыйның механизациязы (8 класс соонда)—3 чыл 10 ай; бухгалтер учёду (кодээ ажыл-агый будуруледеринге) (8 класс соонда)—2 чыл 10 ай.

Бот-өөредилгениң салбырының дараазында тускай мергежилдерге — агрономия (8 класс соонда)—4 чыл 6 ай; агрономия болгаш зоотехния (10 класс соонда)—2 чыл 6 ай;

— бухгалтер учёду (8 класс соонда)—3 чыл 9 ай;

бухгалтер учёду (10 класс соонда)—1 чыл 10 ай; кодээ ажыл-агыйның механизациязы (10 класс соонда)—2 чыл 11 ай; кодээ ажыл-агыйның механизациязы (8 класс соонда)—4 чыл 11 ай.

Техникумга ССРЭ-ниң эр-терээжен хамаатыларның хүлээп алыр. Шуут кээп өөренир салбырларга 30 хар чедир

Хүндүскү салбыр: билдиринишкиннер хүлээп алыры июнь 20-деп июль 31-ге чедер. [illegible] шылгаалдаа августуң 1-деп 20-ге. институтка кирер санаашу—августуң 21-деп 25-ке чедер.

КЕЖЭЭКИ САЛБЫР: билдиринишкиннер хүлээп алыры июнь 20-деп августуң 31-ге чедер; киреринин шылгаалдары — автотранспорт факультединге ийи болук-биле—1-ги болук августуң 1-деп 10-га чедир, 2-ги болук — сентябрь 1-деп 10-га чедир шылгалда тудуг үлетпур-хамаатыг тудуг факультединге чангыс үдаа — сентябрь 1-деп 10-га чедир тудар.

Институтка кирер дээнер физикага (аас-биле), математикага (аас-биле болгаш бижимел-биле), орус дылга болгаш литературага (чогаалы [illegible] шылгаалдаа үүлээр.

Ортумак школаларны доозарда алдын медаль-биле төнчиктеп алы ортумак түүнай өөредилге чорда тергиин эки демдектерлиг диплом-биле [illegible] шылгаалдарын эртемнериниң [illegible] ыяшталарын, аңгыравышаан (заочное) өөренир салбырларга — хар-назы ылгал чокка хүлээп алыр.

Техникумга кирер үеде мурнай хүлээп алыр эргелериг кижилер болза

1 Шинти билиг школазын доозарда мактал бижик, алдын азы моңгун медальдар-биле шаңнаткаңнар, а ол мыкаш ортумак профтехучпишелерни тергиин дипломнуг дооскаңнар.

2. Совхозтардан болгаш Кодээ ажыл-агый министерствозунга хамаарыжыр организациялардың донгаткан дуруму ёзугаар өөредип чоруткан кижилерни.

3. Өөредилге чорда чедип алыр дээш мергежилдиң талазы-биле азы анаа домой чоруурге 2 чылдан эвээш эвес хуусаанын иштинде ажылдаанпар азы ССРЭ-ниң Чеңсектиг Күштериниң 2 чылдан эвээш эвес албан эрттиргеш, курлавырже халажып үнген шеңги албанныглар.

Киреринин шылгаалдарын дужаары:

8 класс дооскаңнар орус дылга (диктант), математикага (аас-биле); 10 класс доозаңнар — литературага (чогаалы), математикага (аас-биле), зоотехния, агрономия, ветеринария салбырларынга [illegible] 10 класс дооскаңнар—литературага (чогаалы) болгаш химияга (аас-биле).

8-10 класстар дооскан болгаш документилеринде чугле 4—5 демдектериниң ышкаштарын хүндүскү болгаш бот-өөредилге салбырларынга киреринин шылгаалдарынга «тергиин эки» демдектиг дужаагаш болза, оон сонгаар киреринин шылгаалдарын дужаарындан хостатыр, бир эвес «эки» азы ортумак» демдектер алыр болза, эртнан бүгү эртемнеерге шиитүлүнга шылгалда дужаар эдээр.

Институтка кирип турарының конкурстуг шылгаалдарының [illegible] шылгаалдарының донгаткан дуруму ёзугаар өөредип чоруткан кижилерге. Үлүүрет бөлүдеринде чүгле бергээш, ынаарет бергээш, шылгаран үнгнер. Күүдүг комсомолчу шүүлгениң делегады Изольда Тондар чогум-на 9 «в» класстан дешпин үнген, акыдуңна улустарның аразында дең эргелиг тывеларның национал онаашылын, ол-ла «Ак-көк хемде чалын назын байырлалы» деп бедик идейлиг, чогаал-хөгжүмнүг композициязы алдарыктаан. Бичээл республикаларның ёс-баазын чечек ышкаш, онзагай оруктарын ёгбе-даа класстарның дериттингеп идик-хевиндеп, ырыы-шүлүүдүнден, таныцсамындан тодаргай илереп турган. Оортан чүгле совет патриотизминиң эвес, харын [illegible] интернационализмниң иле демдээн көрүп билип ап болурун жюри үнеаан.

Чүрттүң пионер организациязының 60 харлаан хүнү байырлал шенчи киргеп. Суурнуң стадиону ССРЭ-ниң акыдуңна Моол Арат Республиказының күрүне туктарыбиле шиметтингеп, ийи кожа, төрел чүрттерниң пионерлериниң болгаш школачыларының чаңчыл болган слёдунуң [illegible] ол. Эң-найыралыг биле чаштарның каттышкан ооң, конперт көргүзүглерни тыва, орус, моол дылдарга янмиреп, чаңгыланып турда, акы-дуңна Чехословакияга бүдүргеп, «Л-410» деп самолёт ийи чүрттүң чалын назынга селгүүстедип, бедик-суувуу Ак-Баштыгны болгаш мөңге-хаалыг Мөңгүн-Тайганы оларга харадып, чоргаар үнүлү

Бүгү чүрттарның пролетарийлери, каттыжыңар!

ШЫН

СЭКП Тыва обкомунуң, Тыва АССР-ниң Дээди Соведининиң болгаш Министрлер Чөвүлелиниң органы

№ 125 (11923) | 1982 чылдың май 28, пятница | 1925 чылда хевирленгенден бээр | Өртээ 3 кеп.

СЭКП ТӨП КОМИТЕДИНДЕ БОЛГАШ ССРЭ-НИҢ МИНИСТРЛЕР ЧӨВҮЛЕЛИНДЕ

«Көдээ ажыл-агыйны болгаш агроүлетпүр комплекизиниң өске-даа адырларын эргелеп башкарарын экижидер дугайында» болгаш «Экономиктиг механизмни сайзыпоңгаймыдарының база колхозтарның болгаш совхозтарның экономиказын быжыглаарының талазы-биле хемчеглер дугайында» доктаалдарны СЭКП ТК болгаш ССРЭ-ниң Министрлер Чөвүлели хүлээп алган. СЭКП ТК-ның бе чылдың май 24-те болган Пленуму ук доктаалдарны бадылаан. Хүлээп алган доктаалдарның допчуулалын мооң адаанда парлаан.

КӨДЭЭ АЖЫЛ-АГЫЙНЫ БОЛГАШ АГРОҮЛЕТПҮР КОМПЛЕКИЗИНИҢ ӨСКЕ-ДАА АДЫРЛАРЫН ЭРГЕЛЕП БАШКАРАРЫН ЭКИЖИДЕР ДУГАЙЫНДА

Амгы үениң аграр-политиказының үндезининиң салган СЭКП ТК-ниң март (1965 ч.) Пленумунуң соонда чүртке көдээ ажыл-агыйны болгаш агроүлетпүр комплекизиниң өске-даа адырларын улам ынай кадырериниң, аъш-чем аймаан бүзүрелдиниң таалазы-биле канчаар-даа аажок улуг ажылды кылып чоруткан деп доктаалда демдеглээн. Ол үениң дүрүмүнде материал-техниктиг базаларны дээш бюджеттаң келээ ажыт-агый техниканың индустриалдыг орулуба быжыы-биле турупкан. Колхозтарны болгаш совхозтарны кадрлар-биле быжыглаарының, хоорайның база көдээниң ажыл-ишпилериниң чүрттелгелээ болгаш культура-амыдыралдың байдалдарын чөнүп эдиктыралының талазы-биле хемчеглер дугайында бедидээн.

Көдээ ажыл-агый бүдүрелдерин индустриалдыг база специализацияны хөгжүктиниң хире-чергези-биле колхозтарны болгаш совхозтарны материалдыг күрлавырлар-биле хандырарының, техниканы септээриниң болгаш [illegible] дериң тептиринең, материалдың ажыл-ишти чүгледириниң, техниканы [illegible] ажыл-ишчилерниң [illegible] ажыл-ишчилерниң [illegible] талазы-биле бүдүрелдериниң болгаш организацияларның ынчалдыр кылдыр чедиишкиннерниң кадык четпээн кезээ бар апаргаш.

Көдээ ажыл-агыйны, агроүлетпүр комплекизиниң өске-даа адырларын эргелеп башкарарында четпестерни доктаалда демдеглээн. Эргелеп башкарарының тургустунган системазы хөлүн эрттир үлегер болуп чер сапай быдаргай, эргелеп аппарадының саны үндезин-барымдаа чокка олуп турган. Эргелеп башкарының адыр болгаш девискээр барымдаалаар принцивин эргежок чүгүлә дүштүрериниң чамдык черлерге хандырбайн тургаш. Ажыл-агыйларның дыка хей кезээ область, республика болгаш районнар аразының организацияларның хей сапныг, трестеринiң болгаш каттыжылгаларның, [illegible] турар район звеноолу кошкаан.

Көдээ ажыл-агыйны хандырып турар ССЭР-ниң Сельхозтехниканың, ССЭР-ниң Мелорасияның болгаш ССЭР-ниң ажыл-агый министерствозунуң бүдүрүлгелери болгаш [illegible] ры, тудуг, белеткел, транспорт болгаш өске-даа организациялар организация болгаш экономика талазы-биле колхозтар болгаш совхозтар-биле кошкак харылзаалыг болуп турар.

Эргелеп башкарарының ведомстволар аразының быдаргай чоруу планнашкынга, материал-техниктиг хандырылгага, специализацияның чорударынга болгаш бүдүрүлгеги чогумчалыг кылдыр сайгара тургузарынга шынгы четпестерни болдурган. көдээни комплекстиг [illegible] база катаптаашкынны болдурган. Колхозтарның болгаш совхозтарның ажыл-чорудулгазының хөлүн эрттир хөлгаар деп, [illegible] методтарын хевээр аъбаан, ажыл-ишкинни, дужмал бээри күштелеп турган.

– СЭКП Төп Комитединиң болгаш ССЭР-ниң Министрлер Чөвүлели Аъш-чем программазын чедиишкинниң күүсеерин [illegible] дээш кергеш. Ол хемчеглер дараазында түүлдерни баш удур көрүп турар:

специалистиг көдээ ажыл-агыйның кол звеноларын болгаш колхозтарның болгаш совхозтарның ажыл-агый талазы-биле бот-тускайлаң чорууп база инициативазын бедидээри. оларның үре-түнелдиг ажылдаарынга таарымчалыг, экономиктиг соңнал, организастыг байдалдарны тургузары;

бүдүрүшкинни көдээ-дээш ажыл-агыйларның экономиказын, ынай быжыглаары база күрүне планнарын чүгаа чокка күүсеери дээш, колхозтарның болгаш совхозтарның удуртукчыларының база специалистериниң чугаадыкчы [illegible] хөгжүдери, ажыл-агыйжы чорууп болгаш харылсалгазын бедидээри.

эргелеп башкарарының экономиктиг методтарын агроүлетпүр комплекизиниң бүгү адырларынга болгаш хамаарыжыын чергелектиг [illegible] тургузары;

эргелеп башкарарының районнуң звеноунуң бүдүрүлгелери, эргелеп башкарарының девискээр болгаш адыр барымдаалаар принцивин чөптүг дүүшкүлдүр [illegible] даргай чорууп чайладыры, эргелеп аппарадының санын кызырары.

Агроүлетпүр комплекизиниң министерстволарының болгаш ведомстволарының, өскелеп чер-черде органнарының база эргеленде турар бүдүрүлгелериниң болгаш организацияларның ажыл-чорудулгазын аайлап таарыштырар, күрлавырларга, материал-техниктиг хандырылгага, продукцияны бүдүрериниң база садын алыжыр чоок ооскүүрүнче, шынарын бедидериниче күжениишкиннерни мобилизастаар, комплекизиниң ажыктыг чорууп хандырар сорулга-биле эргелеп башкарарының чөвүүр органнарын турүзары эргежок чүгүлә деп иргеш.

Районга районнуң агроүлетпүр каттыжылышкынның тургузарыңа баш удур көрүп турар. Оон составынга колхозтар, совхозтар, ажыл-агыйлар аразында тургускан черлер, көдээ ажыл-агыйның өске-даа бүдүрүлгелеря, а ол шыкаш оларны хандырып турар болгаш көдээ ажыл-агый бүдүрүлгеги-биле база оон продукциязын [illegible] хозбашкак бүдүрүлгелер болгаш организациялар кирер. Эдээн каш районнарны хандырып турар бүдүрүлгелерин болгаш организацияларны хамаарышкан үүгүлүг-биле турар организациялар-биле дүгүрүшканын ёзугаар агроүлетпүр каттыжылгаларга кирип болур.

Каттыжылышкынга кирип турар бүдүрүлгелер болгаш организацияндар ажыл-агый талазы-биле бот-тускайлаң чорууп, юридиктиг чер болур эргежок база ведомствога хамаарылгашын хевээр арттырар.

Районнуң агроүлетпүр каттыжылышкынның эргелеп башкарар дээш органы болза улус депутаттарының район Соведининиң тургузары Каттыжылышкынның [illegible] болуруп доктаалтаан. Чөвүлелдиң составынга районнуң ажыл-агый эргелеп башкарарының начальниги – Каттыжылышкынның чөвүлелдиң [illegible] дараалары болгаш совхозтар-биле директорлары, а оң шыкаш улус депутаттарының районнуң Соведининиң шиитпирин ёзугаар агроүлетпүр комплекизиниң өске-даа адырларын [illegible] бүдүрүлгелериниң болгаш [illegible] кирип болур.

Каттыжылышкынга кирип турар бүдүрүлгелер болгаш организацияндар ажыл-агый талазы-биле бот-тускайлаң чорууп, юридиктиг чер болур эргежок база ведомствога хамаарылгашын хевээр арттырар.

Районнуң агроүлетпүр каттыжылышкынның эргелеп башкарар дээш органы болза улус депутаттарының район Соведининиң тургузары Каттыжылышкынның [illegible] болуруп доктаалтаан. Чөвүлелдиң составынга районнуң ажыл-агый эргелеп башкарарының начальниги – Каттыжылышкынның чөвүлелдиң [illegible] дараалары болгаш совхозтар-биле директорлары, а оң шыкаш улус депутаттарының районнуң Соведининиң шиитпирин ёзугаар агроүлетпүр комплекизиниң өске-даа адырларын [illegible] бүдүрүлгелериниң болгаш [illegible] кирип болур.

Областың, крайның көдээ ажыл-агый эргелелиниң начальниги, автономнуг республиканың (крайның), республиканың (АССР) агроүлетпүр каттыжылышкынның тургузар. Каттыжылышкынның [illegible] агроүлетпүр комплекизиниң [illegible] область, крайның, республиканың (АССР) организацияларын болгаш оларга чагыткан бүдүрүлгелер кирер.

Областың, крайның республиканың (АССР) агроүлетпүр каттыжылышкынның эргелеп башкарар дээш органы болза, улус депутаттарының область (край) Соведининиң, автономнуг республиканың Дээди Соведининиң тургузары чөвүлел болгаш Чөвүлелдиң составынга агроүлетпүр комплекизиниң область, край, республика [illegible] чүгүлә удуртукчулары болгаш улус депутаттарының область (край) Соведининиң, автономнуг республиканың Дээди Соведининиң шиитпирин-биле эргелеп [illegible] кирер.

Каттыжылышкынның Чөвүлелдиниң даргазы, облкүүском (крайкүүском) даргазының ораалакчызы азы автономнуг республиканың Министрлер Чөвүлелдиниң Даргазының бирги ораалакчызы болур.

Областың, крайның көдээ ажыл-агый эргелелиниң начальниги, автономнуг республиканың көдээ ажыл-агый министры областың, крайның, автономнуг республиканың [illegible] даргазының бирги ораалакчызы кылдыр томуйладыр. Областың, крайның, республиканың көдээ ажыл-агый эргелелиниң автономнуг республиканың Көдээ ажыл-агый министерствозунуң составынга ажылчыл аппарады болур. ону агроүлетпүр каттыжылышкынның [illegible] турар бүгү организацияларның болгаш албан черлериниң эргелел аппарадының ниитү санының күсели-биле тургузар.

[illegible] республиканың Министрлер Чөвүлелиниң президиумунуң агроүлетпүр комплекизиниң айтырыгларының талазы-биле комиссиязының составынга кирип турар бүгү организацияларның болгаш албан черлериниң эргелел аппарадының ниитү санының күсели-биле тургузар.

Эмгелдеттинген республиканың Министрлер Чөвүлелиниң президиумунуң комиссиязының аны республиканың Министрлер Чөвүлелиниң киргенин ёзугаар агроүлетпүр комплекизиниң айтырыгларының талазы-биле өске организацияларның [illegible] республикага тургузар. Комиссиязының (организацияның) составынга кирген министрлер болгаш ведомстволар үдуртукчулары, а оң шыкаш республиканың Министрлер Чөвүлелиниң багыланы өске-даа албан-дужаалдыг кижилер кирер.

Эмгелдеттинген республиканың Министрлер Чөвүлелиниң Даргазының ораалакчызы автономнуг республиканың Министрлер Чөвүлелиниң [illegible] айтырыгларының талазы-биле [illegible] даргазы болур.

ССЭР-ниң Дээди Соведининиң Президиумунуң агроүлетпүр комплекизиниң талазы-биле комиссиязы ССЭР-ниң Министрлер Чөвүлелинде тургузылган. Оон составында ССЭР-ниң көдээ ажыл-агый министры, ССЭР-ниң кат-погаа министри, ССЭР-ниң болеткалдыр министри, ССЭР-ниң эът болгаш сүт үлетпүрүнүң министри, ССЭР-ниң аъш-чем үлетпүрүнүң министри, ССЭР-ниң мелорасияның болгаш [illegible] ажыл-агыйының министри, ССЭР-ниң көдээ ажыл-агыйның министри, ССЭР-ниң кыдат ажыл-агыйның бүдүрүлге-техниктиг хандырылгага талазы-биле Күрүне комитединиң даргазы, ССЭР-ниң ажыл-агыйның талазы-биле Күрүне комитединиң даргазы, ССЭР-ниң Министрлер Чөвүлелиниң чанында [illegible] үлетпүрүнүң Коз эргелелиниң начальниги, а ол шыкаш ССЭР-ниң Министрлер Чөвүлелиниң шиитпирин ёзугаар өске-даа албан-дужаалдыг кижилер кирер.

ССЭР-ниң Министрлер Чөвүлелиниң президиумунуң агроүлетпүр комплекизиниң айтырыгларының талазы-биле даргазы ССЭР-ниң Министрлер Чөвүлелиниң даалгазын ёзугаар белеткеп:

районнарда, областарда, крайларда болгаш автономнуг республикаларда агроүлетпүр [illegible] дугайында [illegible] телевиленин ССЭР-ниң Күрплапы, ССЭР-ниң Юстицин министерствозу, ССЭР-ниң Сан-хөө министерствозу, эвилелдеттинген республиканың Министрлер Чөвүлелиниң [illegible] кылаш, ССЭР-ниң Министрлер Чөвүлелиниң [illegible] ССЭР-ниң Көдээ ажыл-агый министерствозунга дааскан. Ол саавырларны ажылдан кылырга үстүнде адаптаашкынның ажыл-чорудулгазы аъш-чем бүдүрүлгезин өстүрер сорулгалыг агроүлетпүр комплекизиниң бүгү бүдүрүлгелерин бүүрө планнарының телевилелдиринче, бүдүрүлгенин ажыктыын болгаш ажылдын шынарын бедидериниче үлегер кылырга дээш черлерге ажыл-ишкинни [illegible] дээш кергеш.

Каттыжылышкынның [illegible] турар бүдүрүлгелер болгаш организацияндар ажыл-агый талазы-биле бот-тускайлаң чорууп, юридиктиг чер болур эргежок база ведомствога хамаарылгашын хевээр арттырар.

Районнуң агроүлетпүр каттыжылышкынның эргелеп башкарар дээш органы болза улус депутаттарының район Соведининиң тургузары Каттыжылышкынның [illegible] болуруп доктаалтаан. Чөвүлелдиң составынга районнуң ажыл-агый эргелеп башкарарының начальниги – Каттыжылышкынның чөвүлелдиң [illegible] дараалары болгаш совхозтар-биле директорлары, а оң шыкаш улус депутаттарының районнуң Соведининиң шиитпирин ёзугаар агроүлетпүр комплекизиниң өске-даа адырларын [illegible] бүдүрүлгелериниң болгаш [illegible] кирип болур.

Каттыжылышкынга кирип

СЭКП ТӨП КОМИТЕДИНДЕ БОЛГАШ ССРЭ-НИҢ МИНИСТРЛЕР ЧӨВҮЛЕЛИНДЕ

(Төнчуу. Эгеэн 1-ги арныда).

на, кожо аныстагый малиналарын, дериг-херекселерин минералдай чемиитидилеэрин, тудуг болгаш өске-даа ма[illegible] берген материал-техниктиг кудалавырларын 10—15 хуузун эргежок чугула апарган таварылгада оларның чеңшээрели-биле агроүлетпүр каттыжылыышкынының составында кирип турар будурулгелериниң болгаш организациялардың аралыгга катап хуваар.

чамдык будурүлге — ажылагый ажыл-чорудулгаларын [illegible] совхозтарның болгаш өске-даа будурүлгелериниң болгаш организацияларның саналын сөөгаар төнчүдер. Кандыгдаа ведомстволарга хамаарыжып турары хамаарылга чонка төнчүткен будурүлге-ажылагый ажыл-чорудулгаларын [illegible] гелерге (организацияларга) дагзыр ийнкие ол сорулга-биле ажыл-агыйлар [illegible] ээлдээлээп бадылаар.

областтарның, крайларның болгаш автономнуг республиканың агроүлетпүр комплексизинде кирип турар будурүлгелериниң болгаш [illegible] деэнниң планының кол-кол [illegible] ээр а ол шынаап районнар болгаш ажыл-агыйлар катсторилгелериниң айгыт-биле кырүлеп кедээ ажылагый продукциялар будурүлгениң фондуларынче үлеп-тиг болгаш нормативтиг чогуур докумеяитилерге үнделилээп, оларны кайпаар үндурүвүнүң болгаш [illegible] хамаарылгаларын чүгүмүн тодаралар:

оларның ведомстволарга хамаарыжып турары хамаарылга чонка, каттыжылыышкынының составында кирип турар совхозтарның болгаш өске-даа будурүлгелериниң база организацияларның үдуртур ажылдакчыларын болгаш спецификтиг хамаарылгаларын сайгырецгайжыдарының, оон бюджет-биле хамаалаашкын дүүлээсе [illegible] ажыл-чорудулгазының [illegible] ажыл-агыйларын, а ол шынаап оны хүзээн алыр болгаш бозбаазыраар талазы-биле будурүлгелерни, сельхозтехниктиг материал-техниктиг болгаш өске-даа кырлаарларын [illegible] ажылдаш кылыры

Бөгүн — Кызыгааржының хүнү

КАЖАН-ДАА СЕРЕМЧИЛЕЛДИГ

В. ИВАНОВ, ССРЭ-ниң КАК-ниң кызыгаар шериглериниң политиктиг эргелелиниң начальниги, генерал-майор.

Совет кызыгааржылар дүне болган хүндүлүг [illegible] тамылама соогунда болган мышкан назында-даа Төрөөн чурттуң мыкытыг кызыгаарын улуг-чыдыш чокка камгалап турарлар.

Империалистиг белүктериниң, хамыктың мурнунда АКШ-ның чинчалыг-черинде буруулуу-биле делегей байдалы дыка дүшкүүрлүг апарган. Мындыг байдалда кызыгаар шериглериниң үлегериги ийи-даагай — олар ССРЭ-ниң күрүне кызыгаарларын карак оттуг дег камгалап, совет улустуң тайбың күш-ажылын хандырар улугурлуг. В. И. Ленин 1918 чылдың май 28-те РСФСР-ниң Улус Комиссарларының Чевүделиниң кызыгаар камгалалын тургузар дугайында декретке ат салган турган. Ол айтырыкчы кызыгаар шериглериниң хей-хей чылдарда үлегериниң сорулгаларын тодаратқан.

Социалистиг Ада-чурттуң, оон [illegible] камгалаар дугайында ленинчи идеялар СЭКП-ниң программыг документилеринде, ССРЭ-ниң Конституциязында болган эш Л. И. Брежневтиң ажылдарында болган чүгааларында амгы үениң байдалынга таарыштыр улам ва сайзыралыр аныктыттынган.

Партия Тэп Комитединиң шинчүлээринде бүгүүр революстуг демисседиң эгезинден туза ынаатталыпаа коммунистер кызыгаар шеринниң үрезинде болган. Оларның тургузарын болган бижээчилериң БОК-түн дергазы Ф. Э. Дзержинский удуртуп турган.

Коммунистер-ленинчилер эң-не ак сеткилдиг, эрес-дидим, революционнын идеалдарынга кызыгаар чок бердинген Төрөөн чурттуң патриоттарын нижилеткеннер. Басмачыларның болган дээрбечилериң бадыктеринге удур, шинчилеткиннер болган диверсантылар-биле муң-муң сегиргиний алышкынналыр. [illegible] үйүнде, Хасанга тулчуушкуннар дугаинда тоожуп турар тоогунуң баштайгы арныварлы чогум-на оларның ханы-биле бижиттинген.

Кызыгааржылар Ада-чурттуң Улуг даймының баштайгы тулчуушкуннарының мырак мурнунда-ла фашистер-биле сегиржип алышкынналарда кижиден, барының кызыгаарларынга беш муң хире агентилерин, сизгиржидериниң он-он диверсия-разведка бадыктерин үүдээн.

Олар 1941 чылдың июнь 22-наринда кылып, барыын кызыгаар гарнизонлары-биле кады фашизминиң каинчаар-даа ажок улуг күжүнүн баштайгы согуушкунун боттарынга ап, совет черинге базым бурууун бербес дээш амы-тынын харам чокка бергеннер.

Кызыгаарга болгулаан баштайгы тулчуушкуннарга Алексей Лопатин, Виктор Усов, Андрей Кижеватов, Федор Моряк болгаш оон-даа дыка хей кызыгааржылар олум чок маадырлыг чорукту кылганнар. Дайын чылдарында ийи чүс ажыг кызыгааржыларга Совет Эвилелиниң Маадырлары атты тывыскан.

Кызыгааржы даймичылар В. И. Ленинниң чагыгларынга [illegible] боттарының профессионал арга-мергежилин бо хүнүерде база-да улам бедидип турарлар. Кызыгаар шеригнерин дээрге, чеңнечи шеригнер, а кызыгаар албаны болза, кол-ла чепсэ политиктиг серемчилел, кажан-даа дайынны ойтур шаварынга белен кижилерлиг шериг албаны болур. Тайбың үеде белин оон даймичылары [illegible] бүгү талазынга партийжи салдарны күштелдиреринче, коммунистерниң мурнаачы [illegible] бедидип, дайынчы болган түскай техниканы, боо-чепсектиляк шинчээдип, ажытлаарыпче угландырып турар.

Чер-чер Советтерге болган улус судьяларының сонгуллалары-биле холбашкан эң чугула кампанияның чорук турары бо хүнүеринде кызыгаар-[illegible] агитпунктилериниң командирлер, политинформчылар, пропагандистер база-ла сонгукчулар мурнунга тыва чугаалап, агитас-массалыг ажылды калбарып турарлар.

«Совет улустуң тайбың ажыл-ижии, ССРЭ-ниң күрүне кызыгаарларын —[illegible] дир болгаш идегелдиг камгалаары» — деп кыйгырыгның адаа-биле социалистиг чарыш кевектерде кадбарган. Офицерлер В. Селиверстов, А. Ивчатов, Б. Филиппов, Н. Урюкин оларның командылаан кезектериниң хууда составтары ол чарыштың мурнужу одуруулпа чоруп турар.

СЭКП-ниң XXVI съезадының индириведен Леонид Ильич Брежнев мынча дээш: «Чекистер империалистиг разведкаларының [illegible] шаарак огу дег, серемчилелдиг хайгаараң турарлар. Күрүнеге удур, хораланчы чорукту үүлгедип турар кижилерге, совет [illegible] совет внитилелдиң эрге-ажыттарынга кым-на халдап турар болдур. Мындыг кижилерге түрү шиинчилиг [illegible] түрлүг [illegible] ажылын партия, бистин бүгү улузувус хамыды-биле хундулеп даа турарга.

Оон системазында кызыгаар шериглериниң боттарының ажыл-агаарлаашкынын күүседип турары күрүнениң аймык чок черинии ажыл-чорудулгазын шаар бедип-биле үнелеп чорук кызыгааржыларын албан [illegible] үлегерлеп, дайынчы белеткелдиг болгаш политиктиг серемчилелди бодидерин даалырыш турар. Ол-дээ сорулга күүседиглер үжүрүүр. Совет [illegible] күрүнеге ажыл-ижии [illegible] кызыгаар шеригнерин [illegible] турар.

Кызыгааржы оолдар бо-күүр
Кымнар боор деп уктавазыл

Омскидеп, Дуванкадан —
Ол-бо чүктеп Тывавысче

Шериг дерээн арттырер дээш
Чедип келген оолдар-дыр.

Ыт четкен хайгымалчылар
Ырак черже топтап туру.

Дайынныар кирбеши дээш
Дайынчылар хымамчалыг.

ЧҮГЛЕ ЧАҢГЫС ХҮНДЕ

Тыванда кызыгаржыларының турар чери. Кескү агитациядан ажыл-ёруу хевирлеринге шиметтинген девискер яштиле, доуланчак ногаан бүрүлери чедишкелек тарымал маштарга бүргеткен. Хей кадыг бажыннарга чедирип келгеш, бир бажынның үшкү кадынче үнеринче бистин орук баштанчыныс — хүнүнүң дүрүмнүг тамырларын тодалыг.

Офицер Ф. Ф. Хабибуллиниң кабинеди. Мендилешкеш, чүгаалажыр-биле тайылбыттывыс.

— Биилиие берди, биилии — дээш, бисче улам чоокшулады олурун алгаш чугаалай-дыр.— Ийе. Кызыгаарчыларның хүнүү бистиң кызыгааржылар бүгү авес үткүп турар. Салбырлар аразынга даймичы өөредилгенин бүгү хевирлеринге социалистиг чарышты организастадывыс. Чамдыктарывыны түүнелерин үндүрдүвүс. Багай авес-тир. Кызыгааржыларны бүгү талага кижизидериге офицер кадрларның родю улуг. Индыглар бисте хей. Чиже кылдыр, даштын, өөредилге шолдеринде кичээл арттирип турар аныяк офицерлерни адап көрейн: В. В. Коныгин, Н. В. Истомин олар-биле танышыдар — дээш, Фаин Фаридовна бисти дашкаар адерти берди.

Массалыг үзүткаашкынга үдүр камгалалдың хемчээткер нормативтерин дүжаап турган кызыгаржылардың командирлээп турган офицер В. В. Коныгин ол болду. Кичээл дооскаш турган болгаш ол бисти болуунуи салбырының бир хүнде әртер үжүрүүр кичээлдерин көрүп, кызыгааржыларның чүүлдап турар байдалы-биле танышажырынче чалай-дыр.

Ленинчи өрээл. Шимеш деремнүң пионерлиг чүрээзин сонуургазынывысты әнзеээн боор. «Бисте бүгү чүвени кызыгааржылар боттары кылып турар, хей кадыг бо бажыннарны, оон-даа оске түүгүларны база. Кандыг таланг бисте чок дир?».

Валерий Владимировичиниң оскан мөгээлери ол кыдыр чыг, а Төрөөн чүүлдүг кызыгаар [illegible] ногаан бүрүүг. бир үеним аныяк оолдарының үран таланнарыпаа, үүлүн-гаргыныг-гаа, кежүүге пернарлаарлыны ол хөп билиннес.

Политинформатор тарап үнүп кызыгааржыларда ийи дайынчыны тыйынарып алгаш, оларның чугаалары бүгү түүгүлдүн, Фаин Фаридовна [illegible] ралыктар чугаалай-дыр.

— Бойнарлага турагаатканы хаза олуун комендантуруна шоржар дугайын чугаалап тур

мышкан. Болар ол талазы-биле доңгазачал тиилекчи улус. Бо чылын чаа шериг албаны эртирип келген аныяк кызыгааржыларны бо салбыр шефке алган. Чай аразында ында база «шошкуп» турар кижи — дидир.

Аныяк кызыгааржыларга чыскаал үзүткүлүг эртерин турган офицер Н. В. Истомиие ке кедиинес. Аныяк-даа болдуржулгалыг офицер В. В. Конышиниң сайбыры-биле шагаржыларга кинчер дугаажыл турарын Николай Владимирович Истомин сеткилиниң кеңүл чугаалап турду:

— Валерий Владимировичиг бистин түүге дайынчы өөредилге кичээлдеринге оске, а кеш культура кичээлдеринге [illegible] ажыктыг арга-сүмелер бөрүп турар. Ол шыпаам хөптүг шактыг ажыктыг эртирериниң оон хайыу билип алган бүр.

Тываның кызыгааржыларының амыралдарында, хей-хей авес, оң [illegible] ийи ийи офицерниң салбырының бир үүлүг мөөдүүр. А остальнылер кызыгаржы амыралдарын сөөлүг бир дечий оон турар.

СЭКП-ниң XXVI съезадының төөгүүр шинчүлээринге амыралдага бөстээлбирлээн совет кызыгаржының мыкыт даалгалын күүседиглеп билиин, күжүн үндүрүп, боттарының байырлалга кызыгаржылар чедишкининг үүкүн турар.

В. САТ.

Кым-даа, чүү-даа уттундурбаан

САЛГАКЧЫЛАРНЫҢ ЧҮРЕКТЕРИНДЕ

Ада-чурттуң Улуг даймының чылдарында Крымга застава начальниги лейтенант Терлецкийниң алы тоолчугу кирээн. Байдар ажуктериниң [illegible] тоннедеп ол хей [illegible] кызыгааржылары-биле [illegible] фашистерниң оруун моондактан, оларны [illegible] дугуреңде ааза саадаткан.

Оон соңда Александр Степанович Терлецкий дайынчылары-биле кады партизан отрядынче чоруй баргаи. Кызыгаарны хайгымалчылар мозаиканыг чорук-тарыны улаштыр [illegible] тыптыр кылып, Севастополь чоокуна гитлерчи батареяже [illegible] халдаан, оларны шаа четпээнде улуттаан.

Терлецкийниң ады фашистерниң [illegible] кыдыг хаинныгырып, каргыжын тее тургаи. Кижан ол фашистерниң холуна кире бергенде [illegible] кызыгаажыны араатаныы-биле эттеп-эриип, уруле хилинчектээнер. Оон чаңгыс сес-даа ышкынгырып ап шыдаваанындан хавм дерзиилеңген дайынныар маадырны шаажылап каан. Лейтенантының соолгу сестери фашистерге, аткан ок дег куштуг дестеп:

— Севастополь ам-даа чурттуг!

...Терлецкийниң шериг албаны эртирип турганы, ам оон адын эзилээн застаната чоокта чаа маадырныг калдың Екатерина Павловна Терлецкая биле оглуунуң оглу, кызыгаарның Москвада Кызыл туктуг дээш командылал училищезиниң курсантызы Михаил Терлецкий чораан. Оларның-биле кады Терлецкий дугайында тоожу биижип турар чогаалчы Евгений Белянкин база чораан.

...Командир чаңгыланып үнген. Маадырга турасказалдың чанында даймичылар ёзулаалдың минуталын эрттирген...

Е. П. Терлецкаяның чугаазын кызыгааржылар улуг соңуургал-биле дыңнаавышаар.

Терлецкий аттыг застава — төрүүн застава. Дыка хей сержантылар, солдаттар кызыгаар хереэнии мастерлери болган. Оларның аразында — сержант Гостев, застаната комсомол организациязының секретары биче сержант Богданов, аңаа дайынчылар Ирек Бигут Темирлан кижи болган ескелер-даа бар.

Маадыр кызыгаажылар [illegible] [illegible] [illegible]

МЫЫ Н — 4-ку арын ● 1982 ч. ● май 28

Совет прокуратураның 60 чылынга

СОЦИАЛИСТИГ ХООЙЛУ-ДУРУМ КАМГАЛАЛЫНДА

Бүгү-россиянык Тен күүсекен Комитединиң IX чыыскының үшкү «сессиязы 1922 чылдың май 28-теги доклады-биле күүне прокуратуразын тургускандан бээр 60 чыл болган. Прокуратураны тургускаанының мурнунда Коммунистиг партиязын, Совет чаагай чуртка хоойлу-дурумну быжыглаары дэш ыңгыы демиселди болгулаан. В. И. Ленинниң ат салганы Совет эрге-чагырганың баштайгы декреттеринде-ле эң ыңгыы революстуг корум-чурумнуң, контрреволюсия-биле, саботаж, мегирттү чорук-биле демиселдиң, Октябрьның чаалап алышкынарын быжыглаарының чугулазын онзалап демделген турар. Хоойлуларны шыгыы сагыыры Совет [illegible] болган быжыглаарының магадылазы болу берген.

В. И. Ленинниң бодап тургаы-биле алырга, эрткен чылдарда ажыл-ишти [illegible] дүрүмге социалистиг хоойлу-дурумнуң чангыс аяның баш удур тодаратказ.

Совет прокуратура бодунуң тургустуургаының баштайгы хүнүнден-не Коммунистиг партиязының удуртулгазы-биле хоойлу-дурум сагылгазынга идепкейлиг хайгаарал тургузар болгаш [illegible] ри-биле демиселди шын тургузар сорулга-биле ынчаар тургускан.

1922 чылдың декабрьда ССР Эвилелин тургустуунганы чангыс аай хоойлуларны болгаш эргелериң чангыс аай системазын быжыглаарынга чаа болгаш шинчилиг үечада болган. Коммунистиг партиязының чангыс аай политиказының үдээлиттүвези [illegible] ның чарылбас чангыс эвилелдиң, шинчилелдиң чангыс аай экономиказының болгаш [illegible] организациязы, совет күүне эрге-чагыргазының үстүнден адаанга чедир чангыс аай системазы федеративтиг Со[illegible] болгаш быжыглаарының магадылазы болу берген.

В. И. Ленинниң бодап тургаы-биле алырга, эрткен чылдарда ажыл-ишти дүрүмге социалистиг хоойлу-дурумнуң чангыс аайын

Бүгү чурттарның пролетарийлери, каттыжыңар!

ШЫН

СЭКП Тыва обкомунуң, Тыва АССР-ниң Дээди Совединиң болгаш Министрлер Чөвүлелиниң органы

№ 126 (11924) | 1982 чылдың май 29, суббота | 1925 чылда үнелеп эдилеттинген | Өртээ 3 нен.

СЭКП ТӨП КОМИТЕДИНДЕ БОЛГАШ ССРЭ-НИҢ МИНИСТРЛЕР ЧӨВҮЛЕЛИНДЕ

СЭКП Төп Комитеди болгаш ССРЭ-ниң Министрлер Чөвүлели «Колхозтарны болгаш совхозтарны удуртукчу кадрлар база специалистер-биле улам быжыглаар, көдээ ажыл-агый будүрүлгезин хөгжүдеринге оларның ролүн болгаш харыысалгазын бедидер дугайында», «Продукция будүрерин көвүдедиринге болгаш соң шынарын бедидеринге көдээ ажыл-агый ажылдамчыларының материалдыг сонуургалын күштелдирер талазы-биле хемчеглер тугайында» доктаалдарны хүлээп алган. Доктаалдарны СЭКП ТК-ниң бо чылдың май 24-те болган Пленумунга бадылаан. Моон адаанда хүлээп алдынган доктаалдарның допчулалын парлады.

КОЛХОЗТАРНЫ БОЛГАШ СОВХОЗТАРНЫ УДУРТУКЧУ КАДРЛАР БАЗА СПЕЦИАЛИСТЕР-БИЛЕ БЫЖЫГЛААР, КӨДЭЭ АЖЫЛ-АГЫЙ БҮДҮРҮЛГЕЗИН ХӨГЖҮДЕРИНГЕ ОЛАРНЫҢ РОЛҮН БОЛГАШ ХАРЫЫСАЛГАЗЫН БЕДИДЕР ДУГАЙЫНДА

Партияның амгы үеде аграр политиказын боттандырарынга, чурттуң аъш-чем болгаш көдээ ажыл-агый чиг-оңа-биле идегелдиг хандырарының сорулгаларын херек кырынга шинтирлээринге колхозтарның болгаш совхозтарның удуртукчу кадрларының база специалистериниң улуг үлүүн киирип турарын СЭКП Төп Комитеди болгаш ССРЭ-ниң Министрлер Чөвүлели демдеглээн. Амгы үеде колхозтарны болгаш совхозтарны коллуунда-ла дуржулгалыг, ат-алдарлыг, профессия талазы-биле белеткеттингеп кижилер, будүрүлгенниң билдиглиг организаакчылары болгаш күш-ажылчы коллективтериниң кижизидикчилери удуртуп турар. Хай-хай колхозтар даргалары, совхозтар директорлары болгаш ажыл-агый специалистери черни, улгатказ материал-техниктиг күчүг-шыдалды, эртемнин болгаш мурнакчы дуржулганың чедишкинниерин биилдиг болгаш ажыктыг ажылгап, көдээни социал чаартылгаларын идепкейлиг боттандырып, чогаадыкчы ёзуубиле ажылдап, агаар-бойдустуң кандыг-даа байдалдарының үезинде чаагай дүжүттерин болгаш мөңгүдеп бетинмес хандырып турарлар.

Эш Л. И. Брежневтиң кылганы болгаш СЭКП-ниң XXVI съездиниң чүүлдүг дээн көргенин аъш-чем айтырыгларын эң чугулалап шинтирлээр, көдээ ажыл-агый продукциязының будүрерин дыка көвүдедир талазы-биле совхозтар болгаш колхозтарны удуртукчы кадрларының база специалистериниң улуг үлүүн киирип турарын СЭКП Төп Комитеди болгаш ССРЭ-ниң Министрлер Чөвүлелиниң демдеглээн. Амгы үеде колхозтарны болгаш совхозтарны коллуунда-ла дуржулгалыг, ат-алдарлыг, профессия талазы-биле белеткеттингеп кижилер, будүрүлгенниң билдиглиг организаакчылары болгаш күш-ажылчы коллективтериниң кижизидикчилери удуртуп турар. Хай-хай колхозтар даргалары, совхозтар директорлары болгаш ажыл-агый специалистери черни, улгатказ материал-техниктиг күчүг-шыдалды, эртемнин болгаш мурнакчы дуржулганың чедишкинниерин биилдиг болгаш ажыктыг ажылгап, көдээни социал чаартылгаларын идепкейлиг боттандырып, чогаадыкчы ёзуубиле ажылдап, агаар-бойдустуң кандыг-даа байдалдарының үезинде чаагай дүжүттерин болгаш мөңгүдеп бетинмес хандырып турарлар.

Эш Л. И. Брежневтиң кылганы болгаш СЭКП-ниң XXVI съездиниң чүүлдүг дээн көргенин аъш-чем айтырыгларын эң чугулалап шинтирлээр, көдээ ажыл-агый продукциязының будүрерин дыка көвүдедир талазы-биле совхозтар болгаш колхозтарны удуртукчы кадрларының база специалистериниң улуг үлүүн киирип турарын СЭКП Төп Комитеди болгаш ССРЭ-ниң Министрлер Чөвүлели

СЭКП ТӨП КОМИТЕДИНДЕ БОЛГАШ ССРЭ-НИҢ МИНИСТРЛЕР ЧӨВҮЛЕЛИНДЕ

(Төнчүү. Эгези 1-ги арныда).

ПРОДУКЦИЯ БҮДҮРЕРИН КӨВҮДЕЛИРИНГЕ БОЛГАШ ООҢ ШЫНАРЫН БЕДИДЕРИНГЕ КӨДЭЭ АЖЫЛ-АГЫЙ АЖЫЛДАКЧЫЛАРЫНЫҢ МАТЕРИАЛДЫГ СОНУУРГАЛЫН КҮШТЕЛДИРЕР ТАЛАЗЫ-БИЛЕ ХЕМЧЕГЛЕР ДУГАЙЫНДА

Продукция бүдүрерин көвүделиринге болгаш ооң шынарын бедидеринге көдээ ажыл-агый ажылдакчыларының материалдыг сонуургалын күштелдирер талазы-биле хемчеглер дугайында Сэкп Төп Комитединиң болгаш ССРЭ-ниң Министрлер Чөвүлели дээш чугула дээн санал турар. Күш-ажылдың улам бедик керегүлүгүн, ыяпкыларның хөгжүктүг түрүн болдуруптарны, малдың болгаш куштуң продуктулуунуң дедиглеп барымдаалап күш-ажылдың төлевиринге ыяпкыларның ыяпкыларның ыяпкыларның

УЛУСЧУ КОНТРОЛЬ АРНЫ

1982 чыл май № 5 (99)

ДЭЭШТИГ АРГАЛАР-БИЛЕ

Күүселдиниң хынаалдазын боттандырары улусчу контроль органнарының эң чассалыг эвеншүү — улусчу контроль болуктериниң болган постуларының идепкейлиг ажылындан улуг-биле хамаарыжыр.

Бо талазы-биле «Малчын» совхозта улусчу контроль болуунуң ажылының дүржүлгазында чамдык эки түүлдер бар.

Совхозта улусчу контроль болуу беш кижиден составтыг болуптуг. Ол бюро бодунуң ажылын совхозтуң парткому болган совхоз директорунуң ажыл-агыйы-биле сыгыр холбаштыр туруптуг, тус-тус хынаалдаларның дээштиниң бедидеринче, ажылда четпестерни чаналдырынче доктаамал кичээлгей салып келген. Улусчу контроль болуу (даргазы «Малчын» совхозта партком секретарының оралакчызы Ч. Д. Ховин) бодунуң ажылын ай, квартал планнарынга дүүштүр чорудуп, совхоз будурүлелиниң ацгы-аның алыдыранга хынаалдаларны чорударда, улусчу контроль болуунуң бюро кежигүшкерин болган улусчу контроль болуунуң хынаалдазының бедидеринге чедип алырынче ыяш кичээлгейни үлегдидип алган. Бо ыяш кичээлгейге ажылдың отчёттарын, дыннадыгларын база дамнап турар. Чижээ, совхозта автопарктың машиналарының ажыглалының байдалын болган автомашиналарга, кедээ ажыл-агый техникаларга артык кезектерни тывар, ажыглаар талазы-биле парник хозяйствазының директору Буян-оол Доктаковичиниң информациязын бүтүрүп турганда тодаргайлай. Бо талазы-биле шенеп чүүлдер аңаа болгулаан. Чоруткан хынаалдаш үе чечпестер шыпкан, оларның ажыл-агыйларын ойлап, ам-даа чорудуп турарлар. Ында механик-конструктор К. Эректол, бүтүн гараж эргелекчизи К. Доптак оларның ажылынга харымсалгазы коштак база шынгыы иштелде чогуунуң уламындан УАЗ-69 маркалыг автомашинаның артык кезектерни ескер аймаатпайган. Оон улам кезектерни ол автомашинага ажыг үеде ажыглалдан үнген.

Совхозта улусчу контроль болуу бодунуң хуралында колмеханик К. Эректол, гараж эргелекчизи К. Доптак, МТМ эргелекчизи С. Тойбу оларның шалыкының чамдыкының тыртарын «Малчын» совхозтуң [illegible] хуралдаа. Ол ышкаш бо эштерниң ажылга харымсалгалый бодунда-биле ыяш кичээлгейни үлегдидип сагындыргап.

Улусчу контроль болуу совхозта тудуг материалдарының сактыышкынын оска хынаап. Оон түнелиинде хей • четпестер илерип. Иженитиин, цифрини дыка багай кадагалап турар болган. Бо болган эске-даа тудуг материалдарының кадалтуп [illegible] ажылдазы негеттиниң турар. Совхоз директорузу (директору С. С-Б. Очур) улусчу контроль болуунуң хынаалдаларының дээштиниң бедидеринге дуза чедирер, оларга таарымчалыг байдалдарны тургузар [illegible] ажылдаарын үнелеп тывар.

Д. МОНГУШ.

Монгун-Тайга районнуң улусчу контроль комитединиң даргазы.

УЛАМ ХАНЫЛАДЫР

Бистиң совхозтуң улусчу контролёрлары Хөйлуда нөрдүкгем эргелерни ажыглавышаан, ажыл-агыйның ацгы-амгы адырларында байдалга хамаарыштыр рейдилерни база хынаалдаларны план ёзугаар чорудуп, кол ничээзигейни планнар күүселдезинче, нурлавырларны дилеп тыварынче, камналга болгаш хумагалалдың айтырыгларынче угландырып келген. Рейдилер, хынаалдар үезинде илерээн четпестерни чайладырының хемнегерин ап, оон үре-түмеедиг ээштиг болурун чедип ап турар.

Бо чылдың эртнен айларында совхозта улусчу контроль бөлүү янзы-бүрү айтырыгларга холбаштыр 6 хынаалданы чоруткан. Оларны колдуунда-ла планның даалгаларның канчаар күүсеттинип турарынче, ажылдың шынарынче, отчёттарны база учёттү канчаар тургузуп турарынче болгаш оске-даа айтырыгларже угланлыргылаан. Ол хынаалдаларның 4-үнүң түңнелдерин совхозтуң дирекциязы-биле профэвилелиниң ажылчын комитединиң наттышкан хуралында, а иймгизин улусчу контроль болуунуң хуралынга чугаалашкылаан, илереттинген четпестерни чайладыр талазы-биле чогуур хемчегерни алгылаан. Ынчаарга эвээш хынаалдыг 4 кижиниң тайылбыын алган, оларның четпестерим шыңгыы буруу дээш.

Улусчу контролёрларның кылган хынаалдалары үре-түмелерниг болган. Оларның хынаалдазынга үндезилээш үрегдеттикпил, тоймаглаттынган артык кезектерниң өртээ 1062 рубльден бурууллуг кижилерден талеттиргеп, эвээш эвес мал чемин үрелип, тетчеглеттинекпеден намгалап алган, сүт-баазам фермазынга ажыды организастазоюн экижиткен. Хунда сүт сазлазы көвүдээн, техника септелгезиниң шынарыч экижидеринің хемчегерн алдынган.

Хайгыылчыларның чорудуп турар ажылдары совхозтуң нинти ажыл-херээнге, ылаңгыя планның даалгалар күүсеединге бодунум салдарын чедирип келген. Ажыл-агый бо чылдың бирги чартыынга эът садарының планын 200 хуу, сүттүүн — 135 хуу күүсеткенинге оларның үлүү база кирген.

Ындыг болза-даа бистиң ажыл-чорудулгавыста четпестер база бар дээрзин мнннип чугаалаар херек. Ылаңгыя чамдык хайгыылчыларның контроль, хынаалдаларга идепкейи болгаш инициативазы кошкан. Улусчу контролёрларның чоруткан хынаалдаларының түңнелдери, аңаа хамаарыштыр авган хемчегерниң дугайы хайгаа көрүү, кайбак негеттээнге эвес. Улусчу контроль болуқуи чамдыкта чазотып, немел күүсеттинип келген.

Хайгыылчыларның ажылын совхоз будуулугелзинин ацгы-амгы адырларынче улам хынаалап, ылаңгыя будуулуг бригадазыйың база фермазының ажыл-чорудулазын экижидеринче, ыңгайлыдың сатылга-чурумун быжыглазынче чалаңдыралы негеттиниң турар. Маңаа контроль болуу-даа хайгыылчыларны инициативазы болгаш түңнештүг болуп ужуралыг бар.

К. АРБЫН-ООЛ.

«Тоора-Хем» совхозта улусчу контроль болуунуң даргазы.

АЛГЫ-КЕШ — ҮНЕЛИГ ЧИГ-ЭТ

Алгы-кешти болгаш олуктуг белеткеринин ажыдарры бистиң республикада чоруттуп, оон чылдың иертелгезиниң планның даалгалары күүсеттинип келген. Белеткел организациялар чакыргылыг онгу беш чыл алгы-кеш база олук дужаарының планнга даалгаларын чүүтеттеп. Мынаны-дыр алгылаанда болгаш кешкеннер белеткел база дужаар турарында четпестер хөй. Оон чылдагаанындан бода мал болгаш хаваа кештерни дужаарының онгу беш чыл онаалдазы үстүп, ыяштыг бода мал болгаш хаваа кештерниң дыка [illegible] 1981 чылда 121,1 муң ярзыбүрү кештерни дужаар турган, 82,2 мунну дужаагаң.

Алгы-кешти болгаш ам кежин белеткел турарында четпестер бар. Оон тодаргай чижээ айтырга, арткан чылын совхозтардан хүлээп алдынган үш муң ажыг кештиң, 52 муң алтының эвээш кезии бирге болгаш ийнги сорт болган. Оза [illegible] дужааганы 627 кежи, 25062 алгызы бүрүүе стандартчыга дүүшпес болганындан цлаң күүседелзинге кирбеен.

Бода болгаш шаар малдарның, хураган, анай кештерни олуктуг белеткел чергелерине дужаан турарында четпестер бар. Ылаңгыя анай, хураган кештерни олуктуг хамаарыжыр болганда [illegible] ажыл-агыйлары хүлээп алыр үзүрлүг. Ындыг түрүүзе чамдык районнарда үк ажыл-агыйлар ол үнелиг алгыларны чүүрттакчы чоңдан хүлээп албаттырлар. Аныяды-чаңгыл ажыл-агый эргелелиниң районнарда коллективтери олуктуг дужаарының даалгаларын чыл сыныында күүсеттинип келген. Ол ажыл-агыйлар 1981 чылда дээш, турарга төлеп белеткелдиниң ажыдарының даалгаларын 31,1 хуу боттандырган, бо чылдың бирги кварталында ол ажыдды шуут чоруттаачыдыр [illegible] ажыдарын чүгле 6 хуу күүсеткен.

1976 чылдың шинэ айлап дегеле хүлээп алыр орнек үлегерни бөлүк алыгаттиге ыяштаалаш чогуур үезинде белеткел чергелерине дужаар талазында [illegible] ыяштаалаш [illegible] га шаңнал-төлевирни чыыпкыларган. Совхоз директорунуң дужаалы бала контрактаниг [illegible] ыяштаалаш бирээр алчыкешти болуп-дужаарынга төмүйлекчан кижи 1 болгаш 2 [illegible] оларның ортээнин 20 хуузун, арткан кештерниң — 30 хуузун шаңнал-төлевирге алыр.

Бир эпес күрүнеге дужаатынган алгы-кештиң 95 хуузу [illegible] чечеңделлиг-ажыглатыгның болгаш халлыыр чок ядыглардан өлген халлардан сойдуунган болза, ук сезон-агый [illegible] ортаанга 30 хуу немелде төлөнирип алыр. Бо бүгү хемчегер алгы-кештиң белеткелиниң кадагалаарының, оның дужаарының ажылдарын чогуур деңгеелде тургузарынга дүүлдаар үзүрлүг. Ынчалза-даа оларны [illegible] ажыглатыгның [illegible] болгаш ажыл-агыйлар хүлээп алыр үнелиг алгыларны [illegible] алыр. Аныяды-чаңгыл ажыл-агый эргелелиниң складтарынга алгы-кештиң дүшкаи-на кижи дужаар база оларны кадагалаар чергелерни тускайлаваан. Чижээ, Ярыда районнуң «Нарын» совхозтуң 2460 алгызын районнуң белеткел конторазынга дужаарыгдаар [illegible] кижи кирбеен, ыяштаалаш [illegible] ядыглардың, [illegible] ооң [illegible] ажыдарын чогуур [illegible] ыяштаалаш [illegible] ыяштаалаш [illegible] ыяштаалаш

ОНЗАГАЙ ҮНҮШ

Бистин ерээлдерде өстүрүп турарывыс фикус деп үнүш бодунуң төрөөн чурту Индияда онзагай байдал-биле ылгалып турар. Ол үнүштүң чаңгыс дабылындан будун арга өзүп үнүп келир он загай ылгалдыг. Оон будуктары агнарга дазылданы бээр. Олар черже куду өзүп батканы, чердеи база катап дазылданып үнер. Оон олар аңгы үнүүр апаар. Ол үнүдан база-ла чаа будуктар үнгеп, черже өзүп бадар, черге баргаш база катап дазылданы бээр. Оон база аңгы үн тыптыр. Үр чылдарда ол ыяш ынчаар үнүп келгеш, чүс-чүс, харын-даа муң-муң шак ындыг үнүлүг апаар болгаш оон ёзулуг шыргай арга кылдыр өзүп үнер. Индыг «аргалыг» баньян деп адап турар. Баньяның үнүүр шынарлыг 5-тен 10 метр чедир чоон болур.

Баньяның хелегезинге 100 хире бажың будун суун хостуг сына бээр. Индыг баньян деп арганың хелегезинге Александр Македонский бодунуң 5 мун шеригленгир будун лагерин тургузуп турган деп чугаа база бар. Индияда Нарбуда деп ортулукка бир баньян өзүп үнгеш, каш чыл болганда будун ортулуктуң шыргай арга кылдыр шыва алыг бергеи болуп турар.

Баньян — индустарның болгаш будунгтарның ыдыктыг үнүүү. Ол мяш Индияның бүгү-ле хүрээ-хинтериниң чынында болгаш дыка узап өзүп турар. Хүрээлер чанында турар баньян ' үнүштүг ажаалдазын чорудуп, черни тевелеңнеп, шинты гүлдерни турар. А черде үнүп турар индыг үнүштүң бүрүлери кедергей сырый, чаъс суу оларны эртип шыдавас, оон уламындан ыяштың дазылы курган каап болур. Ынчангаш «черлиже» өзүп турар баньяннарның арга кылдыр көвүдеп озери эвээш болуп турар.

Фикус баньян кылдыр оспеин ескээр база өзүп турар. Бир эвес фикустуң үрезинин куштар, дивиңер азы сарбашкыпар ооске бир ыяштың үнүнга аппарып төп каар болза, демги фикустуң будуктары черже өзүп батпайн, ол ыяштың үнаштыр үнер. Үр чылдар эртерге ол фикустан будуктар үнүе-үнүе демги ыяштың үнүнга бичии-даа хос чок, онгаар-дескээр упнаштыр. бот-боттарының-даа кыр-кырынга үнгеш туруп бээр. Ынчап ксэрге ол ыяш 80-100 чыл хире болганда фикустуң үнаштыр өзүп келген ыяжы шуут-ла курган каар. Демги фикуска ам оон хереэ чок. Ол ам боду база катап баньян ыяш (аргаяш) болуп үнүп эгелээр. Мындыг бир онзагай үнүш Индияда өзүп турар-дыр.

Айтырыглар болгаш бодалдар

ЧАҢГЫС-ЛА УРУГЛУГ. ЭКИ БЕ ОЛ?

Өг-бүлелерниң уругларының эвээш ооору көзенчиг эвес деп чүве чаа чүүл эвес. Чоңнуң санының өзүп-көвүдээри эвээжээр, ажылчын холдарның чедишпези илдең апаар... Ол ыяштың күрүнеге хамаарышыр айтырыглар-дыр. Ынчалза-даа олар-биле түс өг-бүлениң эрте-аныктары база капсырлажыр. Чаңгыс-ла салгакчызын долгандыр ада-иениң хөлүп эртпир хөлөөшкинин, төлү «чаг иштинде бүүрек» дегэ ессүп дээш уругларлу-ле сөпейлээр» адак сөөлүнде көзэ чүгле аккел дээр, чүгле бодуп бодаар кижи апаарыпга чедирип болур. Ол уругларлу-ле чаңгыс болбазы болдунгыр, ынчалза-даа ындыг болуулар деп чүве-биле моргышпас боор силер. Оон аңгыда уруг, оол өзүп көзэр, түскайлап чурттай бээр, а ада-иениң арасында харылзаалары пошкаар. Чара бадылаашкыннарның сан-түңүнден көөрге, харын-ла эвээш уруг-дарыглыг өг-бүлениң үлүг ында хөй.

Чурттуң чопунуң хөй кезии чурттап турары хоорайларда үштен хөй уруглуг өг-бүлелерниң саны 7,1 хуу, ийи уруглар 30 хуу, а ескелери чаңгыс-ла уруглуг. Кодээде база-ла ынчап бар чыдар өг-бүлелериниң барык-ла деп кезии чаңгыска доктаагап.

Чүге ындыгыл?

Социологтарның айтырыгларыпга харылзап тургаш, өг-бүле эдерэ амыдыралда бергедээшкиннер өг-бүлелериниң эвээш уруглуг болуп турарының кол болгаш кара чаңгыс чылдагааны болбайн турар. Ынчангаш ажыл-ишти-биле тодарадыры-биле чедеп чылдарның төнүүзүнде үш улуг хоорайга шинчилелдер чоруткан. Москвага ийи уруглуг ийи муң иелерден, Ригага — ийи уруглуг он муң ажыг база үш уруглуг муң иелерден, Ленинградка — үш чартык муң эр. болгаш хөрээжен кижилерден айтырыглар салган.

Бир дугаар уруглуг болурундан ойталаар кижи чок болган. Оон соонда улустуң болалы ангыланып чоруп каан.

ДЫКА ХӨЙ чаа өглөнген кижилер баштайгы уруу төрүттүнүүзүнде-ле ийиги-ниин дугайын бодап турганыш чугаалаапнар. Ынчалзада баштайгы кижи-ле оларның ол пан күселип чоорту база бергеи: бажың ажылы ажыдаа... ам буделе ажылы будурушче-биле үлөбаштырыпарын болган. Ол өг-бүлелерге ус чедишпес апарган. Ыланғыя хөрээженнерге. Оларга таварымчалыг байдалдарны тургузуттар болза, ол айтырыг болуусу шиитпирлеттинге бээр.

Эрткен чылын СЭКП ТК болгаш ССРЭ-ниң Министрлер Чөвүлелиң «Уруглуг өг-бүлелерге күрүне дэмдэлгэлериниң тодаргай хемчеглер дүтайында» доктаал хүлээп алган. Ие-хөрээженнерге уруун ажаарыпга үеин көвүдеприниң уруглар садтарыпын болгаш ялилериниң четкиниң улам ыяш хөтөзүлериниң хемчеглерни ында көргеш.

Ийет, ындыг-дыр, күрүне дузалап турар. Үшкүзүн чугаалаваска ийи бөзин уруглуг болуксавастарны канчаптарыл, ынчаш? Москваны сул алыр болза, ындыг өг-бүлелер барык-ла деп кезии бооп турар-дыр.

Мен бир катап бир демограф артеидеңге, кажан ол уругларны четчир аныяк өг-бүле иелериниң ийиги уруглуг болуңар деп сүмелеп турда, ужурашкын мен. Адан сөөлүнде ол холуп чаңгаш сокеш каан: күзевес кижилерни ынчаптар боор диди.

Ындыг далаш түңнелге чоопоорешпедим. Чүге дээрге бүүрүлүр кижилерге ажыл-ишти үре-түңнелдиниге бузуразар мен. Мында солун чүве — уруглуг болуксаар деп бөлүүлеп.

ТӨӨГҮДЕН коргыл. Чаанныг Россияга эмнелиг чоппарының өг-бүле уруглар хөй турганың, каш-таар тайылбырлаарыл? Уруг. оол бүрүлү элээп болганда ада-иезиниң чемгерикчиин, азыракчызы, харын-даа ыяраак, пазыда аштаваашкы, бир яңзы магадылалы болу бээр турган. Ам ындыг чугаа турар ужур чок. Кырын пазылаан кижилерни социалистиг күрүне хандырылгага алган. Хөй уруглуг совет өг-бүлелер материалдыг чүүлдер дүтайын шоолуг болыр турган деп бе: олар уруг дээрге «мыдыралдың утка-шынары, а уруглариның уруглары — кырааң пазыда өөрүшкү деп санап турарлар боор. Ынчалза-даа чугаа мында олар дугайында эвес. Мында чаңгыс уруг кырааң пазыда-даа аңаа деп санап турарлар дугайында. Чээрбек бөш харылгаар ынчаар санап турар...

«Катаң, ол-ла айтырыгга үүлүг төлүлүг шинчилээр дээр силер. Чок, чазыптыңар. Социологтар шинчилелдериң өг-бүлелериниң эвээш уруглыг болуп турарының ... Олар чылдагаавнарны тыптыр ... ооредилер ыяштарын ним көлүп ылгаан—материалдыг талалы-биле бергедээшкин болгаш уруг-дарыглыг болур күзелдиң чогу. Баштайгы болук чүүлдерни күрүнениң ап чорудуп турар хемчеглери чайладып болур болгаш чугаажок чайладыр-даа. А ескеаң... Өг-бүленин болгаш пиитилелдин амыдыралыпга уруг-дарыгның ролин билбейн турар ашак-кадай кижилерге таймылбыр ажылы чорудуп, оларны бүзүредип, кижизидер апаар ...

Карл БАЗЫРЕВ,
экономика эртемериниң кандидады.

(ПМА).

ҮЕ ДУГАЙЫНДА

1. Амыдыралдың утка-шынары — соруглаже сундулаашкының күштүүнде. Ынчангаш кижи бүрүзү чүрттап чоруур үезинде бедик соруглалыг болгаш ужурлуг.

М. ГОРЬКИЙ.

2. Дедир кажан-даа эгиттинмес дүрген чорун турар үе— ол эң үнелиг хайырлал-дыр. Үени чидирери дээрге эң тетчеглекчи чоруктуң чажырын каан хевирл-дир.

С. МОЭМ.

3. Чуртталгага ынак болзунза, бичии-даа үе чидирбе. Үе—чуртталганы тургузуп турар кол өзек-тир.

П. ФРАНКЛИН.

4. Үени чидирери — эң аар чидирглериниң бирээзи.

Ж. БЮФФОН.

В. Кара-Салдың «Часкы чечектер» деп фотозтюду.

ШЫН ТЫПКАННАР

№ 119 «Шын» солунда үнген бодалга тывызыктарын Эрзин ортуман школазында Мунзук Эртине, Чамбал Шолбана, Мугур-Аксы ортумак школазында Хертек Аяс, Улуг-Хемде Ак-Тал ортуман школазында Бюрбю Аяс, Кызыл хоорайда Созур-оол Чимиса, Сергей Шаравии, Олег Очур, Кандар Каң-оол болгаш өскелерде он бир кижи, он бир сай, үш төөен, дөрт таяа, дөрт күсне, беш чула кылдыр шын тыпкаш, харыызын редакцияже чоруткан.

Каа-Хем кыдыраажындан

1. КУШ ДАҢ ТУРДА

Шаң, бүе, хуман эштип алган кодээде суур —
Сарыг-Септе бир-ле бажың эргининден
Семирткен мал кодарының херимнче
Сээң оруун, куш даң турда, эгелей бээр.
Чымчак хирде кылажыңның шимээнинден
Сылдырт кыпкып, хирилээлер хоюп ужар.—
Арбай үңгүп, былтыргылаан аскыраарның
Адыр кулаа, хачылар дег, сүүреңнежир.
Оңгачада енген кегжээп бугалар-даа:
«Опча-неңди, кадык бис!»— деп медээлээп дег,
Оранчокта чоруп орган эмчиин ээп
Оортан-моортан мойнуп сунуп, мөгеерлер.
Ферма-биле үүле-херээн холбаштырган
Мергенче баар кышкы кокпа орук дургаар
«Чүрээм метап аарып чор!»— деп сырын долган.
Чүгле ееп, мен биляр ырны ырлап ээр ееп...

2. ЭКИИ, МЕРГЕН!

«Чүс шаа катап дыңнаарывың орнун орта
Чаңгыс катап карак-биле көрүп ал!»— деп.
Чүлдү-чүрээм айтып берген сүме-биле
Чарлыг-аттыг Мерген хемде чоруп тур мен.
Белден тура сүстүп чыдар терең харда
Бедик, чоргаар чыскаалыпкан шинп- пош. дыт.
Менги-булук шугланыпкан дамырак-даа.
Меня үткүп, ёзулаап дег, сымыранчыр.
Кандыг-ла бир тоолда ышкаш сагындырган
Каа-Хемниң бо бичии эргээ — хемчегештп.
Канчалдыр-даа бодларымга, Мугурда мээң
Кара-Суумдан онзалаңгыр чүве чогул.
Мерген чүгле чараш аттыг хем, суур эвес.
Мергежилдиг налчын, ёзалчы ораны деп,
Фермада ажаанмыраан оол, ыңе көргеш.
Мээм, чүрээм халгымдан бүзүрээн мен!

3. ТУРАСКААЛ

«Чадырымдан аваам мени үндүрге-ле,
Шак ол дорааи Мергенимни көрген мен»—деп.
Салчак Тока биляп келген үеден бээр.
Шагның солчур будуу хүнү чоокта орган.
Бектиг ядыы, тодуг байлар арасында
«Мен бе, сен бе»— дижп берген дошкун ойде.
Мөсилдежиг шуурганыпче шымның киргеш.
Мерген оглун бүгү Тывам биле берген.
Бергээ оскен тыва — оруе наймаралдың
Белдир доңуп Тока база мөңгэ багланы.
Соопда барып узашкаштып, төрээн чоңум
Совет, чурттуң, ынак төлү болу берген.
Неженчада дамчын чедер тураскаалдан
Мергенче ам улуг арат харап орар—
Мээң Тывам — чаа Тывам моортан илдең.
Белектерден артык эргим белек ол-дур.

4. ДИРИГ НАМДАР

Каннаалдардан судалданың кирип келген
Каа-Хемниң дамырлары — хемнер-ле хөй.
Каттырыпчыг, чаптанчыг-даа, коргунчуг-даа
Кандыг аттыг суурларында чаттызбаан дээр!
Алыгжыга, Билзекчигеш, Кожайжыгаш,
Алыжыгаш, Мезилчигеш, Кувдусчуташ.
Бо Кыс-Кежиг, дво Белбей, Эржей лиггеш.
Бодалыже, уктаар болза, дириг намдар!

С. МОЛДУРГА.

Сарыг-Сеп—Кызыл—Мугур-Аксы.

Элезинге бичии чаштар
Эмгежон хөй чыглып келир.
Хүүрен, кочал тудуп алгаш,
Хүнзедир-даа ойнап ээролер.
Часкы хүндус ойнап турар
Чаштар черле чалтанчыглар.
Куштар ышкаш мыжыраажыр,
Хууңнарын көөргетчирлер.
Ийис кылдыр төрүттүнген
Ира-даа бар, Белек-ниыс бар.
Олег аңаа каттыжып кээр—
Орлэн-оолду ный дей бээрлер.

УЖУРАЛ

◆ *Рассказ* ◆

ЧАЙГЫ дан дургузуңуң кыскаазы аайлыг эвес. Чиге мурнуу чүктен дагның сарыг-ламаар халазы чөрүп келеди. Аннап чоруур ой келген. Арга ыяшның эң эртежи чурттанчыны, чайлап магалыг ыраажының бора хөй кёдээшке аажок ындыннадыр эде берди: «Кук-муук, кук-кууке». Эртен хек эде бергенде, ашмен кидиң-не түлүк оттан эгелээр.

Дүүн кежээ чаъс чаттан болгаш, сигенниг черже кыдаштаарга, шуут-ла суг сүскен-биле демей. Ыяштарның бүрүлериниде болган өлеп сигенниг бичии-бичии майларны суглар мөңгүже берген тургулаар. Дамды сугларның аарындан ыяштарның будуктары халайгылап келгилээп. Бичии сырын үрүп кээрге-ле, дамдының калбак бүрүлерге дергеп даажы дозурткайны бергилээр. харын чамдыкта азым иштинде кодап чылгыдаа хөөп ыцай болган ышкаш кылдыр сагындыраар.

Ам-даа арай имиртиң боорга, далашпайн азымнин үстүбиле одурупп. оожум ийнчангыс базып каап, ол-бо хажаттарже карак албайн көрүп, бичии-даа шылырт дээп даваш эрттирбеан-биле кичээнгейлиг дыңнаалап, коден чорүп олур бис. Имиртинде арга иштинде төжектп-даа, ушкан ыяш дапылын-даа, дес хараганны-даа көөрге, кандыг-ла-бир дириг амытан хевирлиг апаар. чамдыкта мырынай шимчеп. кылаштап. чаштып-даа тургазыг болгуаар. Ажымның соопдан кылаштап олургаш. солагай талаже көрө каапгарымга кедергей улуг адыг артында-ла ийи бут кырында турүп алган, бисче кидиң-не шураарынга белеткеп бергеп тур. Мен чым-сырт кынна бердим. Ол аразында Алексей Мөңгүп-ооловичиниң эктинден тырта каапкарымны бодум безин эскербейн барып-тыр мен.

— Адыг шураң келди-ле!

Ажым баштай шыпап-ла мөңгө шыкаыккан хевирлиг, сыртайдыр тура дүшкеп, доруан-ны бөлүүп сегирге тырыпп алды.

— Дүүреве! Кайда көзүлдү!

— Дөө ол, шеттер кыдыпда, харап алган тур!

— Тыжек ышкажы! Хей черге дүүреэр ол чүүл? — деп, сиңним ырай-ла таарыпмаан аянныг чугаалады. Эзим иштинде чамдык черлерге алнып дал, чыргa тыртна шыргай-даа. Кокпа орук эдергеш, бичии төгөрик оймакка бардывыс. Оон бир кыдыңыдан үнгеп, хүн үнер чүкче элээп мөгее бергеп, та кажан шагда чүве ийик, дөзүн ярт хөлалдыр чиң каап, кужак четпес чоон сарыг дыттың чанында кижиим боозун оймакче углай тудуп алгаш, олурупту. Ацаа ак үнүп келгидээ дегет. Кыдыын долганлыр дүк шет үнгеп, оъду хоюг маргаа.

ЭРТЕНГИ кызыл хүн бедик тайгалар башкарында шалыя дээп келгеп. Агаарны тынарга шыксымаар, чүгле чечек чыды чытталыр. Ыяш будуктарында шалыпны хүн удур көөрге, өң-баазын чиңгя диңип каан дег, кыланайның тургулаар. Өл чер хүн каранга чылаап, бусталып эгелээн, сактырга тынып даа чыткан шыкаш.

Бичии ойбак. Оок төнген үжүнда оок дус дег улуг дашты бир-ле чүве хоора тырпып каап. Оон бичии-ле шиңгиннп чамдык черлерп алнып дал, чыргa тыртна шыргай-даа. Кокпа орук эдергеш, бичии төгөрик оймакка бардывыс. Оок бир кыдыңыдан үнгеп, хүн үнер чүкче элээп мөгее бергеп, та кажан шагда чүве ийик, дөзүн ярт хөлалдыр чиң каап, кужак четпес чоон сарыг дыттың чанында кижиим боозун оймакче углай тудуп алгаш, олурупту. Ацаа ак үнүп келгидээ дегет. Кыдыын долганлыр дүк шет үнгеп, оъду хоюг маргаа.

— Ко-даа тулган улуг дагыргек-тир — деп, адыгның ында базып каан изин көргеш, ажым тодаратты.

Деспи ышкаш үңгөрөөре берген ыйгылды кежип бар чораап, ыжыын бөрү тудуп чээп аң сегинге таварыжы бердивис. Эрги секке бөрүлер чоокта кээп, куу сөөктерни хемиргилеп-даа тургулаан.

— Көрдүң бе, бо кончуг араатаннар ында-дыр — деп, Алексей Мөңгүн-оолович чугаалады.—Биске таварыжы берип чадап чок. Боларны узуткаар керек!

Оок ындында база бир ойбак къатчыгаш. Ацаа сыынпар оттап тургулаан, истери чаа, сигенниң шалыпын дужүр базып каан.

— Бодар ам ырак эвесте— деп, кижим менче эккеш, сымыранды.—Изиниң уу-биле кедээр болза, көөрү албан. Сен ойбактың дөзүүге бар, а мен изи-биле барып, адаандан бажың доза берейн.

Сыын адар лицензия алгаш, ыыыс дужаар дээш аңнап келгешивис ол чүве.

Хөөчүн адучының турушкан планын ёзугаар мен ойбактың дөзүүге келдим. Чүве-ле шимээп чок ымыдыг. Хүн ам дыка бедин келген. Ымыраа сээк, маас хөделип эгелээн. «Бо хире орайтай бергенде, аң маңаа кайын турар боор?» кылдыр бодап, чогени-чогенин-ле ойбактың артын чарыында шыргай шеттиг ханы өзенче углаптым. Хөлчок ханы өзен. тайгадан баткан бажы алаан каш адыр апарган. Адырлардан баткан тайга суу белдирге кээп каттышкаш, теренпей берген. Бир-ле черде суг шураң чыдар улуг хорулаап-даа бар. Өзенден сырып-биле кады сугнуң баларлыг чыды кээр.

Шыргай өзен иштинде курлат будуктуң ышкаш даалын дыцпап кагдым. Сыыпнар боор чадавас. Оон удаваанда шыргай иштинде даваш шуут чажыраар мындыг. Даваш мен-че чоокшулап кел чор. Боомну эгиидеп дүжүрүп, адарыпга белеткеп алгаш, утыштур үнгелеп чоруттум. Шыргайда будуктарның сыңган даажындан болгаш маңнашкан аңнарның шимээнинден аң көөрге, олар ылап-ла ийи хире бираазын элээп мурнунда, өскеэи — ара-ла соопда. Ол аразында соопда даап мурнунда даашче чоокшулап келдя. Чүү аңнарыл дээрэп билдинмес. Адыг-даа, бөрүдээ азы сыын-даа боор чадавас.

Соопда аң изырты чедип келир орта, бирээзи сөөлүг арганы хереглеп, дөшче үнмейн, а ниин одурту эспкеп хевирлиг. Даваш мырыцай чоокшулап келгенде бир-ле чүве кургамлык кылдыр алгыра каапты. Оок соопда даваш бурунгаарлавайн чаңгыс черде кизирт-кызырт кыынып туруп берген. Шыргай дүк шет ортузунда узуп, чиңге шеттиг бажы, кижи хол-биле тутпаш силгипкен дег, хол-чок сегленнедир чайганың турганың перң магнам. Демги херберлешкен амытаннар таптыг-ла ында, ол шеттиң доорунда. Адыг-даа, чүү-даа болза, далашпаавке хоржок. Мен чаа-ла будумну кедургеш, кылаштаар деп чорумда, даваш үнүп турган шыргай шеттен бир-ле чүве куураңайның үнүп келгеш. тура дүштү. Топтап көөрүгге бору. Ол дылын чырыпче халайтыр үштүп алган, быкты догдаңнадыр эзгиштеп. соопче хая көрүп тур.

ЭРТЕНГИ ыржымны үреви-шаан. бо даажы чык дээп соопда, араатан агаарга тутукланып ол-ла черинде шөйлү берди. Даваш үнген черге баарымга. эмин дартанды сөөмүй берген, эзирик иезп алыктыг боксуп одура соп каап чыдыр. Эликти хараадал-биле көрүп тур мен. Оон аштаан, сүкпаан чаш эзирим карманга көсүп келди.

К. АРАКЧАА.

Сонуургактарга

СТОЛ КЫРЫНДА ХООРАЙ

Стол хырында сына бээр хоорайның Псков чурттуг С. Павлов тутнан. Ыяштан чазаан бичии бажыңнарда көргүскен. Псковту садаржытнан бурунгу орус уран-шеверлекчилериниң кылганы тураскаалдарын көргеш.

Шеригниң хадр офицери, ам «Билиг» шиитилелиниң лектору С. Павлов ыяштан чүве чазап сиилбиирин улгады бергеш, сонуургап эгелээн.

— Бир дугаарында Октябрь проспектизинде Василий Великийниң хүрээзин бичии ыяш-биле чезадым, үр-ле хүрешкеним соопда үки болган—деп, С. Павлов чугаалаар.

Сергей Михайлович бодунуң стол кырында хоорайының отудуун» ынчаар эгелээн. Ам оон кудумчуларында эрте-бурунгу хүрээ-дуганнар, Псков кремлиниң бажыңнарының шулгузу, XVII иектиң даштан тутнан чурттала палаталары, Покровская, Гремячая, Власильевская, Кутекром деп шериг башнялары бала бар. Псковтун архитектура тураскаадарының хевирлерин ийи чүс катап бичелеткен-даа болза оон онза чараш дүрзүлери долузу-биле хевээр арткан.

Шүүче болгаш доңгурак — ийи: черексел-биле Сергей Михайлович ындыз хоорайны канчап отудупканнл?»

— Ыын деңнеп алгаш, бүзү кучел-биле шыдамыкпай ажылдарны менден негеттирген. Чазанырынга сонуургал ажыглап чораан — кадымгарны, аймырларны, анааминарны мастер чазаан.

Павловтуң ажылдары дыка-зай делгелгелерни көрстеан, ону төөгү темалынга бижиттинген шиилерни шиңээрипче чалап турар, оон ээзэн ваш ажылдарын музей экспозициязынче киирген.

М. АМАЕВ.

Псков.

ТЕЛЕВИДЕНИЕ

МАЙ 29-ТА

БИРГИ ПРОГРАММА МОСКВАДАН

8.00 — «Үе». Информастыг программа. 8.50—Эртенги гимнастика. 9.05 —Кадык болзуруу [illegible] 9.40 —«Ада-иелер, сылерге». 10.10—«Спортлотончу» 22-ги тиражы. 10.15— «Чурукчулар дүтайында». В. Мухина. 10.40 — «Тиилекчилер». Фронтуту өөнүктерниң клуву. 12.10—«Киижи, Чер. Октаргай». 12.55 — И. Христова (Болгария) ырлаар. 13.30—Бүгүн келегейде. 13.45 — Уругларга фильм. «Кан биилекчигеш». 14.15 — Политиктиг тайылбырлакчы Л. А. Волпесов [illegible] 14.45—«Дүрт амытаннар делегейинде». 15.45 —«Мурнуу чүк» операция» деп документалдыг телефильмниң баштайгы көргүүүү. 1-ги фильм. 16.45 — Мультфильм. 16.55 —«9-ку студия». [illegible] В. С. Зорин эттирер. 17.55 — 18.10 —Чапсар. 18.10 —«Татьяна Шмыга болчаг кылгане деп хогжумнуг телефильмниң баштайгы көргүүүү. 19.45 — «Силерниң-биле ам база кадыкмен...» деп уран-чечен телефильмниң баштайгы көргүүүү. 21.00 — «Үе». Информастыг программа. 21.30 — «Делегейниң улустарының уран чогаадыгазы». 22.00 —23.55—ССРЭ-ниң футбол чемпионады. «Спартак» —«Динамо» (Москва). Тапгенде —медээлер.

ИЙИГИ ПРОГРАММА МОСКВАДАН

14.20 — «Бистин-биле кады, бистен-биле дөмей кылдыр, бистен артык кыла, ГДР-деп тамыдыпта. 15.20 — Казакх АССР-ниң уран чүгүл мастерлериниң болгаш коллективтериниң концерти. 16.10 — «Адыглар чорчы оргаң». Документалдыг телефильм. 16.45 — Донпа-Ростов хоорайның телевидение студиязының программазы. 17.45 «Хөгжүмнүг кпоска». 18.15 — «Кино көрүкчүзүнүң сонуургалынга. 19.00 — «Ында фронт ында-ондаа». Документалдыг телефильм. 19.45 — Дөлгөй байдалының доңчулалы. 20.00—«Тамчыктыг үүдүнде, чаштарга». Избалит эвраа». 20.15 —«Кадыкшыла». Эртем-таймылбырлыг программа. 21.00 — «Үе». Информастыг программа. 21.30 — «Контакт» деп уран-чечен телефильмниң баштайгы көргүүүү. 1-ги, 2-ги сериялары. 23.45 — «Үе чокта». Фотомодестер. Л. И. Балтерманың дүтайынга телеочерк. 00.15 —01.00—ССРЭ-ниң футбол чемпионазы. «Шахтёр» — «Торпедо» (Москва). 2-ги чети.

Аграар

Республикага бүгүн [illegible] болуттаар, эвээжик черлерге ыммырадыр чаъстаар. Сонгузбарының үзлавыышкынныг таттын дүргени секундада 9—14 метр чедер. Агаарның температуразы дүне 3—8 градус чылыыр, чамдык черлерге 0—5 градус соор, хүндүс 16 — 21, чамдык черлерге 7—12 градус чылыыр.

Кызылга көжер болуттаар, чаглыг. Сонгу-барының үзлавышкынныг таттын дүргени секундада 9—14 метр чедер. Агаарның температуразы дүне 3—5, хүндүс 19—21 градус чылыыр.

Редактор В. С. ШАРАВИЙ.

КИНО

МАЙ 29-ТА

«НАПЫРАЛ»: «Дон Фрезерний тоогузу» 9.30, 16.50. «Айс-берглер арасында «олуя» 11.20, 13.10, 15.00, 18.40, 21.10 шактарда.

«ШИОНЕР»: Кино чыылдыры 9.00. «Гуэар баллалары» 10.10, 12.10, 15.00, 17.00, 19.00). «Каннаар баарыл ол» 21.00 шактарда.

«КАА-ХЕМ»: «Ак хептиг херээжен» 14.00, 17.00, 20.00, шактарда.

«ВОСТОК»: «Аллыгы» 15.00, Мээң жөңге ынакшылым» 17.00, 20.00 шактарда.

«ЧАЙГЫ»: «Ынак Радкам» 14.00, 16.40, 19.30 шактарда.

ӨӨРЕНИРИҢЧЕ ЧАЛАП ТУРАР

Свердловскиниң юридиктиг институду чаа өөредилге чылында студентилер хүлээп алырын чарлап тур. Өөренир хуусаазы 4 чыл.

35 хар чедир пазылыг, ортумак эртемниг болган ниит чыл чедир ажыл стажыг кижилерни. Чепсектиг Куштерниң хүрээлеңнинге шериг албанын эрттиргеп, халашкаларны институтка хүлээп алыр.

Институтка киреринин дугайында тодаргай билип алыксаан кижилер Кызыл хоорайның болгаш районнарның прокуроларындан база Тыва АССР-ниң прокуратуразының кадрлар кылдыңындан айтырып ап болур.

АДРЕЗИВИС: Кызыл хоорай, Щетинкин болгаш Кравченко кудумчузу, № 57 бажың, телефон № 2-15-15.

Редакциянның адрези: 667000, Кызыл, Щетинкин болгаш Кравченко кудумчузу бажың № 3. ТЕЛЕФОНПАРЫ: Редакторнуң 2-24-63, редакторнуң орлакчыларының 2-35-24 2-23-54, харыысалгалыг секретарының 2-23-35, секретарлаттың 2-23-35, партийнай амыдырал болгаш совет тургузут киллистериниң 2-37-13, пропаганда киллизинин 2-31-75, культура киллизинин 2-23-54, педаз ажыл-агый киллизинин 2-21-47, үзетпүр киллизинин 2-31-75, чагба киллизинин 2-41-27, информацин киллизинин 2-20-60, корректорларның 2-27-41, бухгалтериянын 2-12-45, солун келбейн баргында 2-32-75 телефонче долгаар.

Чагыг № 900.

СОЛУН НЕДЕЛЯДА 6 КАТАП ҮНЕР

Тыва АССР-ниң Министрлер Чөвүлелиниң Ном үндүрер чер, полиграфия болгаш ном садыының херектериниң талазы-биле эргелелиниң гипиграфазы. (Кызыл, Щетинкин болгаш Кравченко кудумчузу, бажың № 1). ТС—00206

Бүгү чүрттарның пролетарийлери, каттыжыңар!

ШЫН

СЭКП Тыва обкомунуң, Тыва АССР-ниң Дээди Совединиң болгаш Министрлер Чөвүлелиниң органы

№ 127 (11925) | 1982 чылдың май 30, воскресенье | 1925 чылда үдезавлеттинген | Өртээ 3 кеп.

СЭКП ТӨП КОМИТЕДИНДЕ БОЛГАШ ССРЭ-НИҢ МИНИСТРЛЕР ЧӨВҮЛЕЛИНДЕ

СЭКП Төп Комитеди болгаш ССРЭ-ниң Министрлер Чөвүлели «Көдээ чоннуң амыдыралының чуртталга, коммунал-амыдырал болгаш социал-культура байдалдарын улам ынай экижидер хемчеглер дугайында» доктаалды хүлээп алган. Доктаалды СЭКП ТК-ның бо чылдың май 24-те болган Пленумунга бадылаан. Хүлээп алган доктаалдың допчулалын мооң адаанда парлаан.

СЭКП ТК-ның март (1965 ч.) Пленумунуң соонда кедээниң социал айтырыгларын шиитпирлээр болгаш кедээниң чурттакчылыг черлерин эде тургузар талазы-биле улуг хемчеглер боттанганын СЭКП Төп Комитеди болгаш ССРЭ-ниң Министрлер Чөвүлели демделээн. Чүгле соолгу ийи беш чылдарның дургузунда ниити шөлү 294 млн. дөрбелчин метр чуртталга бажыңнары ажыглалда киргеи. Хөй-хөй суурлар боттарының хевирин үндезинин-биле оскертип, чоннуң культура болгаш амыдырал хандырылгазының бүгү хевирлери бар улуг чурттакчылыг черлер болу берген.

Ынчалзажок бо талазы-биле боттанып турар хемчеглер ам-даа четпес. Чуртталга бажыңнарын, коммунал ажыл-агыйының болгаш культура-амыдыралдың тудугларын ажыглалга киирер талазы-биле даалгалар чедир күүсеттинмейн турар, кедээ чоннуң культура, амыдырал, медицина болгаш садыг хандырылгазында четпестер бар. Ажыл-агыйларын, ишкин, орукторының четкизин улам ынай хөгжүдерининг айтырыглары тургустунган.

СЭКП Төп Комитеди болгаш ССРЭ-ниң Министрлер Чөвүлели кедээниң социал чаартылгазының хемчеглериг Аъш-чем программазының нарылбас кезээ кылдыр көрүп турар. Ол хемчеглерин боттандырары кодээге чуртталга, коммунал, культура-амыдырал болгаш орук тудуунуң хемчээлин хөлчок улгаттырарын неген турар.

Эвилелдешкен республикаларның Компартияларының ТК-ларынга, партия крайкомнарынга болгаш обкомнарынга, эвилелдешкен болгаш автономнуг республикаларның Министрлер Чөвүлелдеринге, крайкүүскомнарга болгаш облкүүскомнарга, ССРЭ-ниң Күрпланынга, ССРЭ-ниң Күртудуунга, ССРЭ-ниң Кедээ ажыл-агый министерствозунга, ССРЭ-ниң Кат-погаа министерствозунга, ССРЭ-ниң Мелиорация болгаш суг ажыл-агый министерствозунга, ССРЭ-ниң Чырыдыышкын министерствозунга, ССРЭ-ниң Кадык камгалал министерствозунга, ССРЭ-ниң Аъш-чем үлетпүр министерствозунга, ССРЭ-ниң Белеткелдер министерствозунга, ССРЭ-ниң Культура министерствозунга, ССРЭ-ниң Кедээ тудуг министерствозунга, ССРЭ-ниң Аар индустрияның будүрүлгелериниң тудуг министерствозунга, ССРЭ-ниң Тудуг министерствозунга, Центросоюзка, ССРЭ-ниң Сельхозтехүркомунга болгаш өске-даа соңуургалдыг министерстволарга база ведомстволарга СЭКП Төп Комитединиң болгаш ССРЭ-ниң Министрлер Чөвүлелиниң 1982—1990 чылдарда кедээниң социал-экономиктиг хөгжүлдезинин талазы-биле комплекстиг хемчеглерни боттандырып чорудары-биле даасканы болза:

кедээниң чурттакчылыг черлерин чаагайжыткан суурлар кылдыр улам ынай чаартыр, чуртталга, коммунал болгаш культура-амыдырал тудуунуң хемчээлин дыка көвүдедир, кооперастаан болгаш хуу чуртталга тудуун хөгжүдер;

кедээге кадрларны бижыглаарынга эргежок чугула байдалдарны тургузар, кедээ чурттакчыларының культура-амыдырал, медицина болгаш садыг хандырылгазын дыка экижидер, ол ышкаш колхозтарга, совхозтарга болгаш өске-даа кедээ ажыл-агый будүрүлгелериниг оруктар тудуун дүргедедир.

Ол бирги беш чылда колхозтарга, совхозтарга болгаш өске-даа кедээ ажыл-агый будүрүлгелериниг база организацияларынга ниити шөлү 176 миллион дөрбелчин метр чуртталга бажыңнарын, ооң иштинде чурттакчы чоннуң болгаш чуртталга-тудуг кооперативтериниң күсели-биле ниити шөлү 51 миллион дөрбелчин метр чуртталга бажыңнарын тудар болгаш ажыглалга киирер талазы-биле доктаалда кердүлеп онаалдаларны эвилелдешкен республикаларга, ССРЭ-ниң министерстволарынга болгаш ведомствозарынга хуваарын ол ышкаш ук онаалдаларны күүседиринге эргежок чугула капитал салымышкынарын болгаш материал-техниктиг курлавырларны үндүрүп бээрин көөрүп ССРЭ-ниң Күрпланынга дааскан. Контроль саннарны эвилелдешкен республикаларның Министрлер Чөвүлелдеринге, ССРЭ-ниң министерстволарынга болгаш ведомстволарынга үш ай хуусаа иштинде чедирер деп шиитпирлээн.

СЭКП Төп Комитединиң болгаш ССРЭ-ниң Министрлер Чөвүлелиниң хүлээткеня болза:

— 1990 чылда колхозтарга, совхозтарга болгаш кедээ ажыл-агый будүрүлгелериниге база организацияларынга доктаатказ лимиттиң 75—80 хуу хемчээлин (мелиорация тудуу чокка) тудуг-монтаж ажылдарының керээлиг аргазын ажыглап күүседир дээш, кедээ черлерге объектилер тудар талазы-биле ажылдарның хемчээлдерин тудуг болгаш өске-даа министерстволарга база ведомстволарга 1983—1990 чылдарда тодарадырын ССРЭ-ниң Күрпланы эвилелдешкен республикаларның Министрлер Чөвүлелдери-биле кады боттандырар ужурлуг.

Совхозтарга болгаш күрүнениң өске-даа кедээ ажыл-агый будүрүлгелериниге чуртталга бажыңнарын, коммунал ажыл-агыйның, культура-амыдырал болгаш чырыдыш черлериниң объектилерин ажыглалга киирер талазы-биле керээлиг ажылдаар тудуг-монтаж организацияларының чыл планнарын чагыкчылар керээ чарган министерстволар болгаш ведомстволар-биле кады бадылаар ужурлуг, ынчаарга экономиктиг болгаш социал хөгжүлдениң ниитизи-биле база квартаддар аайы-биле планында чагыкчыларга тургускан чогуур онаалдаларны оскертип болбас ужурлуг деп доктаткан.

Айыттынган объектилерни ажыглалга киирериниң бердинген планнарының күүселдезиниң талазы-биле керээлиг тудуг-монтаж организацияларынга отчёттуу тургузарын ССРЭ-ниң Төп статистика эргелелиге дааскан:

(Уланчызы 2-ги арында).

Совет кижилерниң чаагай чоруу дээш

БИСТИҢ АРГА-КУРЛАВЫРЛАРЫВЫС

СЭКП Төп Комитединиң май (1982 ч.) Пленумунга эш Л. И. Брежневтиң ханы уткалыг илеткелиг бистиң совхозтуң ажыл-ишчилери, бүгү совет улус-биле бир дөмей, дыка улуг сонуургал болгаш сеткил ханыышкын-биле хүлээп ап танышкан. Ында Совет Эвилелиниге Аъш-чем программазының хөгжүдерининг перспективазын, ону ажыдыралга боттандырарының оруктарын чиге тодараткан-дыр.

Чурттуң Аъш-чем программазын боттандырарынга бирги ээлчегде мал, чер ажылдыглар онзагай улуг үлүг-хуупу киирер апаары билдингир. Чогум-на ынчангаш бистиң совхозтуң кодээ ишчилери, ооң иштинде Ишкин салбырда мээң удуртуп турарым Чаңгыс-Шияа бригадазының малчыннары Пленумнуң материалдарын улуг сонуургал-биле танышкан. Ында салдынган сорулгаларны күүседиринге боттарының үлүг кирирп, улам күжениишкинниг ажылдаарын хүлээпгенивер.

Бригаданың өшкү кадарчылары, өске малчыннар-биле бир дөмей, кыштагларынга-ны багай эвес эрттиргеш, ам чазагларында келгилээп болгаш малдың чаш төлүн хүлээп ап, өстүрерин уламчылап турар. Бо хүннерге чедир 1280 ажыг өшкү төрээн, анайлары шупту онча-менди доругуп турар. Кадарчылардан О. Кенгар-оол төрүүр 100 өшкүге онааштыр 90 анайны, Т. Монгуш биле М. Сарыг-оол — 83—83 анайны камгалап алган.

Ооң-биле чергелештир бригаданың малчыннары бо чылын 2100 килограмм дүк кыргып, дужаар хүлээлгезин 68 килограммга ажыр күүсеткен. Ооң кырында 310 килограмм дүктү дүшкен черлериниден, кажаалар иштинден чыып, дужаагап.

Малды чайлагладып, кышка удур семиртир үе чоокшулап келген. Ынчангаш кадарчылар июнь 20-ниң бетинде өшкүзүн чугдургаш, чайлаглап көжерине белеткенин, баар черлеринде кажааларны, түр үеле боттарының чурттаар орай-савазын кылып ап турарлар. Ооң-биле кады чамдык малчыннар тынзада сиген кезин алыр шөлдерин аптап-арыглаап, суггарын алгылаан.

Аъш-чем программазын амыдыралга боттандырарда, малдың продуктулуун, черин үүшүп-дүжүктүрүп бедидери, специализациянны болгаш концентрацияны улам хандыладыры чугула дээрэнг май Пленумунуң материалдарында онзалап айыткан-дыр. Бистеп бо талазы-биле чедир кылдыпмайн турар чүүлдер амдаа хөй дээрэнп дорт айтыр херек. Чижээ, бистиң Ишкин салбырының одар-белчиир депискээри өшкү болгаш сарлык ажылын хөгжүдериге хөлчок таарымчалыг кадырберт черлер болгай. Ынчалзажок маңаа өшкү, сарлык ажылын хөгжүдерине, ук малдарның уксаазын экижидип, продуктулуун бедидерине, малчыннарның ажыл-амыдырал байдалын экижидерине районнуң-даа, совхозтуң-даа кичээнгейн кошкактыр. Ылаңгыя ханы эртем-билиглиг, бедик мергежилдиг зооветспециалистерни дузалы, арга-сүмезин биске дыка херек боон турар. Ынчалзажок ындыг кижилер бистиңге чүгле ында-хаая келгилээрн хомудаачыт. Ооң уламнындан бистиң салбырда өшкүнү эки класстаң, коданнарга тускайлап үзер, ындыг коданнарбиле ажылдаар, олардан арыг дүккүр уксаалыг өшкүлерни көвүдедир өстүрер ажыл колхуунда чоруттунмайн турар. Ынчангаш бо четпестерни аъдиниң хемчеглерин ап чорударын үе пеген келген.

Ч. ОНДАР.
Чөөп-Хемчик районнуң «Сүт-Хөл» совхозунуң Ишкин салбырында өшкү бригадазының бригадири.

СЭКП Төп Комитединиң май (1982 ч.) Пленумунга ССРЭ-ниң Аъш-чем программазын чугаалаганы болгаш бо талазы-биле түскай документилерни хүлээп алганы совет кижи бүрүзүнүң хей-аъдын кодурген. Бо хүннерде бүдүрүлге болгаш албан организацияларда, ажыл-агый болгаш өөредилге коллективтеринде чугула документилер-биле танышылга калбаа-биле организастыг чоруп турар. Ыракузак коданнарда малчыннар безин солуунуң хойлап, приёмнигни астыл алган СЭКП Төп Комитединиң сөөлгү Пленумунуң материалдары-биле танышып чоруур.

Бии-Хемде Ленин орденниг «Кызыл тараачын» совхозтуң хойжуу Ооржак Сүгени (Хомушку Туран-оолдуң дузалакчы кадарчызы) бистиң фотокорреспондентивис Владимир Кара-Сал Пленумунуң материалдары-биле танышып орда, чурукка тырттырып алган. Сүге Шагдырович ол чугула программаны изии-биле деткип, ам-даа кызымак ажылдаарын хүлээнип турар. Ооң кадарган хөө кыштың хүр ашкан болгаш чүс башка онааштыр 90 хураганны берген.

КАРТОФЕЛЬ, НОГАА ОЛУРТУЛГАЗЫН ДҮРГЕДЕДИР

Бо хүннерде бүгү совет улус СЭКП ТК-ның май (1982 ч.) Пленумунуң шиитпирлерин, СЭКП ТК-ның Чиңгине секретары эш Л. И. Брежневтиң «1990 чылга чедир үеде ССРЭ-ниң Аъш-чем программазының болгаш ону боттандырар талазы-биле хемчеглер дугайында» чаңы үткалыг илеткелинде салдынган сорулгаларны бүрүнү-биле деткип, ол программаны амыдыралга боттандырарынга кижи бүрүзүн бодунуң төлептиг үлүүн кирер дээш бедик көдүрлүүшкүнүг ажылдап турар. **«Төлевилеп турар хемчеглерниң алыс сорулгазы—болдунарла аргалыг ыксна хуусаада чурттуң чонун аъш-чем продуктулары-биле идегелдиг хандырары болур. Ол чүгле бирги чергениң экономиктиг эвес, харын чугула социал-политиктиг сорулгазы-дыр».** Совет улустуң материалдыг чазагай чоруун, амыдырал байдалын улам экижидер дугайында бистиң партия, чазаавыстың ада сагыш салышкынының кол үтказы бо сөстерде сиңниккен.

Чоннуң аъш-чем продуктулары-биле долу хандырарынга база бир кол чери—картофель болгаш ногаалар будүрерин көвүдедири эалеп турар. Ынчалзажок бистиң республиканың ажыл-агыйлары үк культураларны будүрериниң планныг даалгаларын чыл бүрүде күүсединп шыдавайн, кижилериниң оларга хереглелин чедир хандырбайн келген. Ында байдалды өлер, картофель, ногаалар будүрерин көвүдедир сорулга-биле СЭКП обкомунуң бюрозу, Тыва АССР-ниң Министрлер Чөвүлели 1980 чылдың декабрь 29-та түскай доктаалды хүлээп алган. Ында бо беш чылдың төнчүзүнге чедир боттандырар сорулгаларны чылдар аайы-биле тодараткан. Чижээ, 1985 чылда үк культураларның шөлдерин дыка улгаттырып, дүжүткүрүн бедидип тургаш, картофельдиң ниити чыылдазын 30 мун 205 тонна, ногааларының 14 мун 520 тонна чедирери көрдүнген. Ооң хөй кезинин спецнализастаан совхозтар бүдүрер ужурлуг.

Айыттынган даалгаза сорулгаларны ажыл-херек кырынга боттандырарының дээштир хемчеглерин ап чорутканының түнелинде чамдык эки чүүлдер чедип алынган. Эрткен чылын республиканың чер ажылдыглары 1980 чылдазынга деңпээрге, 5237 тонна хөй картофельди өстүрген. Ол чоннуң хереглелин хандырарын экижидер, бо чылдың дүжүдүнге үрезинин хойнуу урун алыр арганы берген. Ылаңгыя «Бардык», «Ленинчи орук», «Чыраз-Бажы» совхозтарның В. Кертик-оол, П. Изасимов, П. Монгуш оларның удуртканы картофельчи звеноларының бир гектардан-на 158, 130, 110 центнер картофельди өстүрген. А Бии-Хемниң картофельчилери өске районнарныңнан эки көргүзүүнү чедип ап, гектар бүрүзүнден 77 центнер дүжүттү алган.

Ол ышкаш ногаа культураларының дүжүдү 1980 чылдыңнан бүдүн чаотык катап хөй болган. Кызыл, Каа-Хем, Бии-Хем, Барыын-Хемчик районнарның совхозтарының ногаажылары өскелерден эки ажылдаан. Ылаңгыя Кызыл районнуң ногаажылары кызымаккай ажылдаап, гектардан-на 237 центнер дүжүттү өстүрген.

Суггатлыг черлерни чеп ажыглап, үк культураларны өстүрериниң технологиязын экижидип, партия организацияларының, ажыл-агыйларның удуртукчуларының болгаш специалистериниң кичээнгейин бо айтырыгже хаара тудуп, ажыл-агыйжы харыысалгалыг чоруун бедидер болза, картофельди болгаш ногааларны четчир кылдыр будүрүп болур арга бисте бар дээрзин үстүнде чижектер тодаргай бадыткап турар-дыр.

Күзүн ажаан алыр дүжүдүвүстүң үндезинин бо хүннерде салдынар болгай. Ынчангаш үрезиннерни кыска хуусаала бедик агротехниктиг деннелге тарып олуртуру, ол ажылды улам дүргедедири чугула. Май 27-нин медээзи-биле алырга, республиканың совхозтарында, ол ажыл эрткен чылдаазындан хожудан турар. Тодаргайларга, картофельди 1534 гектарда, ногааларны чүгле 55 гектарда олуртkан, ол дээрге планның 61 болгаш 7 хуузу болуп турар. Картофель тарыырын Тес-Хем, Эрзин, Бай-Тайга районнарның совхозтары дыка хожудаашкынныг чорудуп турар. Адаттынган районнарның болгаш Каа-Хемниң ажыл-агыйларында чаңгыс гектардан ногаа тарыттынмаан. А Өвүр болгаш Тожу районнарның совхозтары ол культураларны олуртурунче шуут кирбээн. Барыын-Хемчик, Кызыл районнар ногаа тарыырының планын чүгле 4-4 хуу, улуг-хемчилер — 6 хуу күүседип алган. Айыттынган районнарның партия, совет, кодээ ажылагый органнары, чер-черлерде партия, профэвилел организациялары, совхозтарның удуртукчулары болгаш специалистери бо чугула кампанияны чогуур ойүнде организастыг доозарының бүгү-ле хемчеглерин ап чорудар ужурлуг.

Бедик дүжүтту өстүрүп алырының үндезинин амдыгаастан салырда, кичээнгей салыры чугула чүүлдер-ле хөй. Ногаа, картофель тарып өстүрер бот-орулга-чарылгалыг звеноларның, бригадаларның санын көвүдедир, оларга хөрээн болбазырадыр техниканы бижыглап, ону будүрүкчүлүг ажыглаарын чедип алыр. Үк культураларны тарып өстүрериниң агротехниказын хажыдар, тарып олуртурунуң нормаларын, суггарар үезин сагывайн баар чоруктарны болдурбас. Күшажылды бедик деннелге организастаар, суггаттыг черлерниң ажыглалый экижидер.

Үк культураларны тарып олуртурда, эртемге болгаш практикага үндезилеттинген агротехниканы барымдаалап сагыры онзагай ужур-дүзалыг. Гектар шөл бүрүзүнге картофельдиң 25-27 центнер үрезинин олуртур, капустанын 30 мундан эвээш эвес, помидорнуң 25 мун, картофельдиң 35 мун дестери бар болурун чедип алыр ужурлуг.

Картофельди өзер үезинде ийи удаа илиртээр. Ногаа, картофельдиң одуруглар аразын бок үнүштерден катап-катап арыглаар, суггарар херек.

Республиканың ажыл-ишчилери **бо юбилейлиг чылда картофельниң 83 центнер, ногааларның 125 центнер дүжүдүн гектар санындан өстүргеш, ниитизи-биле 21,2 мун болгаш 9,7 мун тонналы будүрер, күүнеге 1,5 мун тонна ногааларны садар хүлээлгени алган.** Ону чедиишкининг күүседир, аъш-чем программазың амыдыралга боттандырары тыныгаа бедик деннелге эрттиреринден дорт хамаарыр болганда, районнарның партия, совет органнары, колхозтарның партия организациялары, совхозтарның удуртукчулары, түскай эртемниглери хөй күштү олче дарый үглаар ужурлуг.

МУРНУНДА — СЕСЕГЕНИҢ МАЛЧЫННАРЫ

«Октябрь 30 чылы» болгаш Карл Маркс аттыг совхозтарның ажыл-ишчилери боттарының аразында социалистиг чарышты калбартпышаан, ооң түңнелин адырлар аайы-биле ай, квартал санында үндүрүп, мурнакчыларны шаңнап турар.

Ол ийи совхозтуң малчыннарының чарыжының түңнелин тооктa чаа Баян-Тала сүурга болган хуралга үндүрген. Хойжу бригадалар аразында шилчнир Кызыл тукту 100 хойдан-на 86 хураган камгалап алган, Сесегенниң малчыннарынга (Карл Маркс аттыг совхоз) тывыскан.

А. МОНГУШ.
Чөөп-Хемчик район.

ЧҮҮЛДҮГЗҮНГЕШ, ХАРЫЫЛААНЫ

«Хемчик» совхозтуң ажыл-ишчилери бо чылдың май 24-те болган СЭКП Төп Комитединиң Пленумунга тавариштыр күүнеге сүт садарының чартык чыл планын 104 хуу күүседипкен. 110 тонна сүттү күүнеге олар саткан.

СЭКП ТК-ның Чиңгине секретары, ССРЭ-ниң Дээди Совединиң Президиумунуң Даргазы Л. И. Брежневтиң «1990 чылга чедир үеде ССРЭ-ниң Аъш-чем программазының болган ону боттандырарының талазы-биле хемчеглер дугайында» илеткелин, ССРЭ-ниң Аъш-чем программазының төлевилелиниң дугайында СЭКП ТК-ның докгаалын совхозтуң ажыл-ишчилери чүүлдүгүүнүшкүн-биле номчуп танышкаш, чыл чартының арткан үезинде ам-даа 20 тонна сүттү пемей дужаарын, эът, сүт, дүк планының чартык чыл планын соңгулдалар хүнү июнь 20-де, кодээ ажыл-агый продукциялары будүрериниң чыл планын Октябрьның социалистиг Улуг революциязының хүнүнде күүседирин хүлээнген.

Хүлээлгелер чедиишкининг амыдыралга боттанырының бүгү байдалдары кодээниң ишчилериниге тургустунган. Продукция будүрериниң социалистиг чарыжы эки организастаттынган, эң эки ажылдаар, күш-ажылдың будүрүкчүлүүн улгаттырар дээш малчын бүрүзү багай эвес ажылдап турар. Чижээ, Шыгылак сүт-бараан фермазының саанчыларының социалистиг чарыжынга комсомолчу саанчы Светлана Бораалай тергинден, саар инектенге орумал-биле 830 ажыг килограмм сүттү саап алган. Ооң дараазында саанчы Ооюу Саая база эки ажылы-биле мактадып, чарышка багай эвес түңнелдерни көргүскен. Ферманың өске-даа саанчыларының шалыпчы ажылындан сүт продукциязы улам-на немежил орар, олар хүнде-ле 700-800 килограмм сүттү будүрүп турарлар.

Н. ХЕРТЕК.

ХООРАЙНЫҢ ТУГУНДА ОРДЕН

КИЕВ. (СЭТА). Маадыр-хоорай болгаш ажыл-ишчи хоорай — Киев, ол бурунгудаа болза, мөнге чалыы хоорай, ол вектериниң дургузунда бодунуң алдар-адын тудуп келген. Бистиң чурттуң улустарының акы-дүңма найырлыг быжыглаарынга улуг ачы-хавыязы, ажылгагый болгаш культура тургузуушкунунга чедип алган чедиишкиннери дээш база үндезилеттинип тургустунганындан бээр 1500 чыл болганы-биле холбаштыр Украинаның найысылалы Улустарның Найыралы орден-биле шаңнаткан.

Май 28-те Киевтиң юбилейинге болгаш хоорайга бедик шаңналды тыпсырынга холбаштыр байырлыг хүрал болган.

СЭКП ТК-ның Политбюро кежигүнү, Украинаның Компартиязының ТК-зының бирги секретары В. В. Щербицкий партия Төп Комитединиң болгаш Совет чазактың, эш Л. И. Брежневтиң өмүнээзинден киевчилерге Төрээн чурттуң шаңналы дээш изиг байыр чедирген.

Улустуң чаагай амыдыралы — ленинчи партияның ак бедик эчис сорулгазы болурун оратор демделээн. Совет кижилерниң чаагай чоруун улам экижидеринче, амыдыралга тайбың чаагай байдалдарны тургузарын хандырарынче угланышкынны чайгылыш чокка боттандырып турарының чаа чайынанчак көргүзүү. СЭКП ТК-ның май Пленумунуң шиитпирлери болган. Эш Л. И. Брежневтиң саналын ёлугаар ажыллап кылган болган партия Төп Комитединиң чаңгыс үн-биле чүүлдүг деп көргени чүртүүн Аъш-чем программазын Украинаның коммунистери, ажылчы чоннары, бүгү совет кижилер сеткил ханыышкын-биле уткуп хүлээп алганнар. Республиканың ажылчы чоннары СЭКП ТК-ның Пленумунуң шиитпирлерин амыдыралга чедиишкининг күүседир дээш болдунар-ла бүгү чүүлдерни кылыр.

В. В. Щербицкий чугаазын төндүргеш, ССРЭ-ниң Дээди Совединиң Президиумунуң Чарлыын номчаап, чыылганнар адыш часкап турда, Киевтиң түгүнга Улустарның Найыралы орденни кадаан.

Байырлалга чеде берген мооң адаанда делегацияларның удуртукчулары хоорайның ажылчы чоннарынга алдарлыг юбилейнин болгаш Төрээн чурттуң бедик шаңналы дээш байыр чедиргеннер: Москвадан — СЭКП ТК-ның Политбюро кежигүнү, СЭКП-ниң МХК-ның бирги секретары В. В. Гришин; Ленинградтан—СЭКП ТК-ның Политбюро кежигүнү, партия Ленинград обкомунуң бирги секретары Г. В. Романов; Россия Федерациязындан — СЭКП ТК-ның Политбюро кежигүнүнге кандидат, РСФСР-ниң Министрлер Чөвүлелиниң Даргазы М. С. Соломенцев; Белорус ССР-ден — СЭКП ТК-ның Политбюро кежигүнүнге кандидат, Белоруссияның Компартия ТК-ның бирги секретары Т. Я. Киселев.

Күш-ажылчы коллективтерниң төлөөлекчилери хураалга чүве чугаазаан, СЭКП Төп Комитединге, эш Л. И. Брежневке ажыл-агый болгаш культура тургузуушкунунга, бистиң чурттуң улустарының акы-дүңма пайыралың быжыглаарынга киевчилерниң салыышкынын бедин-биле үнелээн дээш чүректиң ханызындан ооруп четтиргенин илереткен. Украинаның найысылалының ажыл-ишчилери ол шаңналга харыы кылдыр СЭКП-ниң XXVI съездизинин шиитпирлерин амыдыралга боттандырар дээш демисеглге кужун - улам улгаттырар, ССРЭ-ниң тургустунганындан бээр 60 чылын төлептиг уткууру-биле бүгү чүүлдерни кылырын олар чугаалап турганнар.

СЭКП ТӨП КОМИТЕДИНДЕ БОЛГАШ ССРЭ-НИҢ МИНИСТРЛЕР ЧӨВҮЛЕЛИНДЕ

(Төнчүзү. Эгеан 1-ги арында).

— ССРЭ-ниң Кедээ ажыл-агый министерствозу 1990 чылдың төнчүзүнге чедир кедээге 7 млрд. рубль чедир хемчээлдиг объектилерни тударының талазы-биле ажылдарны күүседиргин хандырарыг-биле бодунга хамаарышкан тудуг-монтаж организацияларының материал-техниктиг баазазын хөгжүдер талазы-биле хемчеглерни боттандырар;

— эвилелдешкен республикаларның Министрлер Чөвүлелдери, ССРЭ-ниң министерстволары болгаш ведомстволары капитал тудугчуң беш чыл болгаш чыл плакинарын ажылдап кылырда, колхозтарга болгаш совхозтарга чуртталга бажыңнарын, школаларның база школа назыны четпээн уруглар албан черлериниң тудуун кылырынга хоорайларның бажың тудар комбинаттарының күчүзүнүң 15 хуузун ажылларын көөр;

— ССРЭ-ниң Күртудуу болгаш эвилелдешкен республикаларның Министрлер Чөвүлелдери 1982—1985 чылдарда административтиг районнарын планировказынга чедир кылдыынаан болгаш бар төлевилелдерин доозарын база бар төлевилелдерин эге көөрүн, а ол ышкаш совхозтарның болгаш колхозтарның суурларының планировказының болгаш чаарты тударының төлевилелдерин 1982—1985 чылдарда ажылдап кылдырын,' кедээге хөй-нинти бажыңнарының база күрүнениг, кооперативтиг болгаш хууда чуртталга бажыңнарының, янзы-бүрү хевириниң чуртталга бажыңнарының чанында дузалаа ажыл-агый тудугларының чаа тудуг нормаларын тургузарын, амгы үеде күштүг болуп турар тудуг нормаларынга болгаш нинти хевириниң тудуг төлевилелдерине чогуур эдилгелерин кирерин, база ол ышкаш чурттакчылыг черлерге дузалап ажыл-агыйлыг бажыңнарын тударын калбартырын, квартираларның планировказын экижидерин болгаш оларның инженерлиг чаагайжыдылгазының деңгелин бедидерин өөренип көрбүшаап, колхозтарга болгаш совхозтарга чуртталга бажыңнарын база коммунал ажыл-агый объектилерин тударынга капитал салыышкыннарының тус-тус нормативтерин ажылдап кылырын хандырар:

— ССРЭ-ниң Кедээ ажыл-агый министерствозу, ССРЭ-ниң Кат-погаа ажыл-агый министерствозу, ССРЭ-ниң Аътем үлетүүр министерствозу, эвилелдешкен республикаларның Министрлер Чөвүлелдери 1982-1985 чылдарда колхозтарның, совхозтарның болгаш ээкеде-даа кедээ ажыл-агый будүрүлгелериниң иштики ажыл-агый оруктарын- хөгжүдерииң кол схемазын ажылдап кылырын хандырар. Оларны тударының эдлээн иинти ажыглал оруктарының тудуунуң хуусаазы-биле дүүшүрер болгаш иштики ажыл-агый оруктарын харагалзаарының база оларның септелгезин организастаарын чурумчударының хемчеглерин ажылдап кылыр.

ССРЭ-ниң Күртудуукка ССРЭ-ниң Кедээ ажыл-агый министерствозу-биле кады 1983 чылда колхозтарның, совхозтарның болгаш ээкеде-даа кедээ ажыл-агый будүрүлгелериниң иштики ажыл-агый автомобиль оруктарын төлевилээрiнiң болгаш тударының нормаларын база чурумнарын ажылдап кылгаш, бадылаарын дааскан;

— ССРЭ-ниң Кадык камгалал министерствозу болгаш эвилелдешкен республикаларның Министрлер Чөвүлелдери кедээ районнарга дүрген медицина дузаламчызының албанын организастаарын 1985 чылда доозар. Кадык камгалалының эге эвеноларының ажылын сайзырангайжыдын, кедээге медицина дузаламчызының кежүп чоруур хевирлерин, ооң иштинде стомотологияны база ол ышкаш кедээ чурттакчыларны хоорайларның кадык камгалалының тускайлаттынган албан черлери (салбырлар)-биле хандырарын калбартышпаан, кедээ чонга медицина дузаламчызын чедирериниң культуразын болгаш шинарын будүрерин хандырар. Ооң-биле чергелештир совхозтарга болгаш күрүнениг ээкеде-даа кедээ ажыл-агый будүрүлгелериниг база орга-низацияларынга амбулаторияларының тудуун кедээ ажыл-агыйының хөгжүдерииге күрүненин үндүрүп бергени капитал салыышкыннарының күселп-биле боттандырар. Амбулаторияларны боттарының хөрецгилериниң күселп-биле тударын колхозтарга сүмелээн.

— Эвилелдешкен республикаларның Министрлер Чөвүлелдери болгаш ССРЭ-ниң Хазылаа министерствозу бүгүле эмилеге: профилактиктиг албан черлерин телефончударын болгаш кедээ районнарда дүрген болгаш соцгаарлаттынмас эмчи дузаламчызының станцияларын (салбырларын) радиохарылзаа хереклерлерi-биле хандырарын он нийги беш чыада доозар;

—Эвилелдешкен болгаш автономнуг республикаларның Министрлер Чөвүлелдери, крайкүүскомнар болгаш облкүүскомнар кедээ чоннуң амыдырал хандырылгазын улам калбартып экижидер талазы-биле хемчеглерни ажылдап кылгаш, 1983-1990 чылдарда боттандырып чорудар болгаш бо талазы-биле районнар төптеринге кедээ чонну хандырары-биле хөй чуур болгаш химиктиг арылаашкынның фабрикаларын, радиотелеаппаратураларны, соодукчуларны, хөп чуур машиналарны, амыдыралдың ээкеде-даа техниказын септээр комплексилиг будүрүлге черлерин, а колхозтарның болгаш совхозтарның суурларынга — бот-хандырыганың хөп чуур черлерин тударының хемчээлин ол үе иштинде улгаттырарын көөр. Бүгү колхозтарга болгаш совхозтарга чунар-бажыңнарны болгаш улуг эвес септелге ажылдарын болгаш ачы-дуза чедирерин кылыр комплекстиг хүлээп алыр пунктуларны тургузарын 1985 чылда доозар. Эвилелдешкен республикаларның Министраер Чөвүлелдерине, кедээге коммунал албан черлерин организастаар дугайында айтырыгларны кедээ, шинтирлээрин дааскан;

— эвилелдешкен республикаларның Министрлер Чөвүлелдери колхозтар аразының санаторийлерине, дыштанырга бажыңнарынга, пансионаттарга болгаш пионер лагерьлерине технологтуг, соодулга, медицина болгаш ээкеде-даа дериг-хереклерлерiн, а ол ышкаш мебельди, аяк-савапы, чымчак болгаш бедүүн-даа эт-сеттi болгаш түскай автотранспортту профэвилелдерiниң санаторий-курорт албан черлерине доктаатkан норма-чижектерiн ёзугаар түскайлаар. Колхозчуларга, совхозтарның болгаш кедээ ажыл-агыйның ээкеде-даа будүрүлгелериниң, организацияларының ажылчыннарынга, албан-таакчыларына улус депутаттарының черчер Советтериниң күүскомнарынга чагыртkан одалга хандырылга организацияларын дамчыштыр отгудар чүүлдү садарын хандырар:

— ССРЭ-ниң Харылаа министерствозу, ССРЭ-ниң Кедээ ажыл-агый министерствозу, ССРЭ-ниң Кат-погаа ажыл-агый министерствозу болгаш эвилелдешкен республикаларның Министрлер Чөвүлелдерiниң кедээ черлерге иинти ажыглалдыг телефон чедиктерiн, а ол ышкаш колхозтарга, совхозтарга, кедээ ажыл-агыйның ээкеде-даа будүрүлгелерiнге болгаш организацияларынга будүрүлге иинтiнiң болгаш диспетчер телефон харылзаазының тургузарынга хереглээр кабель-удазын продукциязын, ыяш болгаш ээкеде-даа материалдарны боттарының фондуларындан түскайлап үндүрүп бээрiч эвилелдешкен республикаларның Министрлер Чөвүлелдерiнге чөпшээрээн.

Кедээ ажыл-агыйның суг хандырылга хөгжүдезiнiң чиигине планын эвилелдешкен республикаларның Министрлер Чөвүлелдериниң ССРЭ-ниң Геология министерствозунуң киржилгезин-биле ажылдап кылырын база оны ССРЭ-ниң Күриланы-биле сүмележин тургаш, 1984 чылда бадылаарын, ол ышкаш суг дамчыдылгаларын хуваар четкилерiн болгаш орумнээр скважиналарны тударын ооруур ёзугаар чорударын ССРЭ-ниң Мелиорация болгаш суг ажыл-агый министерствозунга дааскан.

Кедээ ажыл-агыйның суг хандырылга объектилериниң септелгезин болгаш техниктиг ажаалдазын күүседип турар специализастаттынган организацияларның будүрүлге баазазын хөгжүлер талазы-биле эргежок чугула организас-техниктиг хемчеглерни ажылдап кылырын болгаш боттандырарын, кедээ ажыл-агыйның суг хандырылгазының техниктиг ажаалдазын ук организацияларга чогуур доктаатkан чурум ёзугаар дамчыдын баазаын 1985 чылда доозарын ССРЭ-ниң Мелиорация болгаш суг ажыл-агый министерствозунга, ССРЭ-ниң Сельхозтехника талазы-биле күрүне комитединге болгаш эвилелдешкен республикаларның Министрлер Чөвүлелдерiнге сапалдаан.

Кедээге үүрмектеп садар бараан саарылгазын улам ынай хөгжүдерiн, кедээ черлерге амгы үениң магазиннерiнiң, садыг төптерiниң, иинтiнiң чемненилге черлерiниң болгаш хлеб бижырар черлериниң четкизин калбартырын 1983—1990 чылдарның планнар төлевилелдериниг баш бурунгаар кеөрүн эвилелдешкен республикаларның Министрлер Чөвүлелдерiнге болгаш Центросоюзка дааскан. Кедээ чурттакчыларның барааннарга хереглелдерiн улам долу хемчээлге болгаш долу ассортиментиге хандырар сорулга-биле ук бараанnарны хөйү-биле садарын ССРЭ-ниң Садыг министерствозунга сапалдаан.

4,9 миллион дөрбелчин метр садыг шеллүг магазиннерiн, дүн-хүн иштинде 17 муң тонна хлеб-булочка кылыгларын будүрер, хлеб бижырар черлерiн, 417 муң олуттуг иинтiнiң чемненилге черлерiн, 196 муң тонна пиикир соодукчуларны, 650 муң тонна пиикир ногаа-картофель-чимис цыгжамнарларын болгаш өске-даа объектилерiн хереглекчилер кооперациязының организацияларынга 1982—1990 чылдарда тудар болгаш ажыглалга киирер дугайында Центросоюзтуң саналын хүлээп алган.

ССРЭ-ниң Культура министерствозунга, Кинематография талазы-биле ССРЭ-ниң күрүне комитединге, Ном үндүрер черлер, полиграфия болгаш ном садыының хереглериниң талазы-биле ССРЭ-ниң күрүне комитединге, Телевидение болгаш радио дамчыдылгазының талазы-биле ССРЭ-ниң күрүне комитединге, эвилелдешкен база автономнуг республикаларның Министрлер Чөвүлелдериниг, крайкүүскомнарга болгаш облкүүскомнарга даасканы болза:

кедээ чурттакчыларның культурлуг хандырылгазын улам ынай экижидерiн, кедээниң клуб албан черлерiнiң, библиотекаларының болгаш спорт дериг-хереклерiнiң четкизин хөгжүдерiн, оларны мергежилдиг кадрлар-биле ажыглаарын болгаш эргежок чугула организас-техниктиг хемчеглерни ажылдап кылырын болгаш боттандырарын, кедээ ажыл-агыйның суг хандырылгазының техниктиг ажаалдазын ук организацияларга чогуур доктаатkан чурум ёзугаар дамчыдын баазаын 1985 чылда доозарын ССРЭ-ниң Мелиорация болгаш суг ажыл-агый министерствозунга, ССРЭ-ниң Сельхозтехника талазы-биле күрүне комитединге болгаш эвилелдешкен республикаларның Министрлер Чөвүлелдерiнге сапалдаан.

Кедээге чүрмектеп садар бараан саарылгазын улам ынай хөгжүдерiн, кедээ черлерге амгы үениң магазиннерiнiң, садыг төптерiниң, иинтiнiң чемненилге черлерiниң болгаш хлеб бижырар черлериниң четкизин калбартырын 1983—1990 чылдарның планнар төлевилелдериниг баш бурунгаар кеөрүн эвилелдешкен республикаларның Министрлер Чөвүлелдерiнге болгаш Центросоюзка дааскан. Кедээ чурттакчыларның барааннарга хереглелдерiн улам долу хемчээлге болгаш долу ассортиментиге хандырар сорулга-биле ук бараанnарны хөйү-биле садарын ССРЭ-ниң Садыг министерствозунга сапалдаан.

4,9 миллион дөрбелчин метр садыг шеллүг магазиннерiн, дүн-хүн иштинде 17 муң тонна хлеб-булочка кылыгларын будүрер, хлеб бижырар черлерiн, 417 муң олуттуг иинтiнiң чемненилге черлерiн, 196 муң тонна пиикир соодукчуларны, 650 муң тонна пиикир ногаа-картофель-чимис цыгжамнарларын болгаш өске-даа объектилерiн хереглекчилер кооперациязының организацияларынга 1982—1990 чылдарда тудар болгаш ажыглалга киирер дугайында Центросоюзтуң саналын хүлээп алган.

ССРЭ-ниң Культура министерствозунга, Кинематография талазы-биле ССРЭ-ниң күрүне комитединге, Ном үндүрер черлер, полиграфия болгаш ном садыының хереглериниң талазы-биле ССРЭ-ниң күрүне комитединге, Телевидение болгаш радио дамчыдылгазының талазы-биле ССРЭ-ниң күрүне комитединге, эвилелдешкен база автономнуг республикаларның Министрлер Чөвүлелдериниг, крайкүүскомнарга болгаш облкүүскомнарга даасканы болза:

кедээ чурттакчыларның культурлуг хандырылгазын улам ынай экижидерiн, кедээниң клуб албан черлерiнiң, библиотекаларының болгаш спорт дериг-хереклерiнiң четкизин хөгжүдерiн, оларны мергежилдиг кадрлар-биле ажыглаарын болгаш эргежок чугула организас-техниктиг хемчеглерни ажылдап кылырын болгаш боттандырарын, кедээ ажыл-агыйның суг хандырылгазының техниктиг ажаалдазын ук организацияларга чогуур доктаатkан чурум ёзугаар дамчыдын баазаын 1985 чылда доозарын ССРЭ-ниң Мелиорация болгаш суг ажыл-агый министерствозунга, ССРЭ-ниң Сельхозтехника талазы-биле күрүне комитединге болгаш эвилелдешкен республикаларның Министрлер Чөвүлелдерiнге сапалдаан.

Кедээге үүрмектеп садар бараан саарылгазын улам ынай хөгжүдерiн, кедээ черлерге амгы үениң магазиннерiнiң, садыг төптерiниң, иинтiнiң чемненилге черлерiниң болгаш хлеб бижырар черлериниң четкизин калбартырын 1983—1990 чылдарның планнар төлевилелдериниг баш бурунгаар кеөрүн эвилелдешкен республикаларның Министрлер Чөвүлелдерiнге болгаш Центросоюзка дааскан. Кедээ чурттакчыларның барааннарга хереглелдерiн улам долу хемчээлге болгаш долу ассортиментиге хандырар сорулга-биле ук бараанnарны хөйү-биле садарын ССРЭ-ниң Садыг министерствозунга сапалдаан.

4,9 миллион дөрбелчин метр садыг шеллүг магазиннерiн, дүн-хүн иштинде 17 муң тонна хлеб-булочка кылыгларын будүрер, хлеб бижырар черлерiн, 417 муң олуттуг иинтiнiң чемненилге черлерiн, 196 муң тонна пиикир соодукчуларны, 650 муң тонна пиикир ногаа-картофель-чимис цыгжамнарларын болгаш өске-даа объектилерiн хереглекчилер кооперациязының организацияларынга 1982—1990 чылдарда тудар болгаш ажыглалга киирер дугайында Центросоюзтуң саналын хүлээп алган.

ССРЭ-ниң Культура министерствозунга, Кинематография талазы-биле ССРЭ-ниң күрүне комитединге, Ном үндүрер черлер, полиграфия болгаш ном садыының хереглериниң талазы-биле ССРЭ-ниң күрүне комитединге, Телевидение болгаш радио дамчыдылгазының талазы-биле ССРЭ-ниң күрүне комитединге, эвилелдешкен база автономнуг республикаларның Министрлер Чөвүлелдериниг, крайкүүскомнарга болгаш облкүүскомнарга даасканы болза:

кедээ чурттакчыларның культурлуг хандырылгазын улам ынай экижидерiн, кедээниң клуб албан черлерiнiң, библиотекаларының болгаш спорт дериг-хереклерiнiң четкизин хөгжүдерiн, оларны мергежилдиг кадрлар-биле ажыглаарын болгаш эргежок чугула организас-техниктиг хемчеглерни ажылдап кылырын болгаш боттандырарын, кедээ ажыл-агыйның суг хандырылгазының техниктиг ажаалдазын ук организацияларга чогуур доктаатkан чурум ёзугаар дамчыдын баазаын 1985 чылда доозарын ССРЭ-ниң Мелиорация болгаш суг ажыл-агый министерстволарының (оларның ажылдап турар девискээрлериниг) онаар.

Айыткан объектилериниң тудуун иинти төлевилел болгаш чаагыс аай титул дандыы ёзугаар боттандырар ужурлуг. ССРЭ-ниң Мелиорация болгаш суг ажыл-агый министерствозунуң иероолиг ажылдап организацияларының тудуп-тургузар ужурлуг белүк суг дамчыдылгаларының зоназынга хуваар четкилерiн тудуунга херек капитал салыышкыннарын ук министерствога 1983—1985 чылдарда дамчыдын баазын планнар төлевилелдериниг баш бурунгаар көөрүн эвилелдешкен республикаларның Министрлер Чөвүлелдериниг саналдаап.

Экономика талазы-биле кошкак колхозтарга белүк суг дамчыдылгаларының зоназынга хуваар четкилерiн тударынга херек чарыгдалдарны күрүненин капитал салыышкыннарының «Кедээ ажыл-агый» дээн адырының күселп-биле акшаландырарын 1983 чылдан эгелеп боттандырарын эвилелдешкен республикаларның Министрлер Чөвүлелдерiнге чөпшээрээн.

Кедээ ажыл-агыйның суг хандырылга хөгжүдезiнiң чиигине планын эвилелдешкен республикаларның Министрлер Чөвүлелдерiнiң кедээ ажыл-агыйга үндүрүп берген автомобиль шассилерiн бичии суурларның, хуторларның чурттакчыларын база ол ышкаш ыракы одарларда ажылдап турар кижилерiн хандырарынга херектиг автоклубтар, автобиблиотекалар, кежүн чоруур инчо машиналары кылырынга ажылдаар эргени берген. База ол ышкаш колхозтарга, совхозтарга, кедээ школаларга болгаш профессионал-техниктиг училищелерге спорт залдары болгаш объектилери тудар айтырыгларны шинтирлээр эргени бергеп.

СЭКП Төп Комитеди болгаш ССРЭ-ниң Министрлер Чөвүлели кедээге медицина, педагогика, клуб ажылдакчыларын база күш-культура болгаш спорт специалистерин бижыылаар сорулга-биле дараазында хемчеглерни көргеп:

—медицина, педагогика, клуб ажылдакчыларын база күш-культура болгаш спорт специалистерин белеткеп турар дээди болгаш түскай ортумак өөредилге черлерiнге өөредири-биле чоруткан колхозчулар болгаш совхозтар ажылдакчыларының уругларынга ССРЭ-ниң Министрлер Чөвүлелiниң 1970 чылдың октябрь 9-та хүлээп алган доктаалында (№ 848) чиигелдерiнiң хамаарыштырар;

— дээди болгаш түскай ортумак өөредилге черлерiнiң дооскаш, бодунуң мергежилиниң ажы-биле колхозтарга, совхозтарга болгаш өске-даа кедээ ажыл-агый будүрүлгелериниг база организацияларынга сапалдаан ССРЭ-ниң Министрлер Чөвүлелiниң 1968 чылдың май 22-де хүлээп алган доктаалында (№ 466) чиигелдерiнiң хамаарыштырар;

— кедээге турар школа назыны четпээн уруглар албан черлерiниң педагогика болгаш удуртукчу ажылдакчыларынга ССРЭ-ниң Министрлер Чөвүлелiниң 1948 чылды февраль 10-да хүлээп алган доктаалында (№ 246) болгаш ССРЭ-ниң Министрлер Чөвүлелiниң 1971 чылдың май 4-те хүлээп алган доктаалының (№ 255) 6-гы пунктузунуң Б» чүүлүнде көрдүнген чиигелдерiнi хамаарыштырар.

Совхозтарның бажыңнарында чуртталга черлерiн совхоз ажылдакчыларын болгаш күштүг болуп турар чурум ёзугаар ажыл-агыйның бажыңнарындан чуртталга шелү алыр эргелиг кижилерiн нөөрүп киирериге көрдүнгенiн болгаш ук квартираларның, бо доктаалды хүлээп алырының мурнунда-даа ажыглалга киргеп бажыңнарны ажыл-агыйның чуртталга бажыңнарының санынга киирерiн доктаалда көргеп.

ВЛКСМ ТК-ның чыл саныда-ла иинти чыылда-биле 30—35 муң оолдар, кыстарны база ол ышкаш студентилерiнiң тудугжу отрядтарының составы-биле 250 муң кижини, ооң иштинде РСФСР-ниң каре эвес хорадыгыр зоназының ажыл-агыйларынче дес-дараалаштыр 25 муң болгаш 120 муң кижини, кедээ болгаш мелиорация тудуунуң ажылдарынче чорулар дугайында эгелекчи саналын деткээн.

Кедээге социал-экономиктиг чаартылгаларның планнарын боттандырарынга аныяктарны идепкейлиг-биле киришкирер талазы-биле пемелде хемчеглерни алырын чер-чердс партия, совет организарга, профэвилел болгаш комсомол организацияларынга дааскан. Оларны терээн черниге ыяш болурунга база боттарының ажыл-амыдыралын кедээ ажыл-агый будүрүлгези-биле холбаан турарынга кижизидери чугула. Кедээге чурттага, коммунал ажыл-агый болгаш культура-амыдырал тудугларын тударынга шеф дузалын көргүзер талазы-биле хөөрайларда комсомол организацияларының ажылын идепкейжидер.

СЭКП Төп Комитеди болгаш ССРЭ-ниң Министрлер Чөвүлели кедээге социал чаартылгалар — иинти күрүненiң база бүгү улустүң улуг сорулгазының чарылбас кезээ болур дээрзин демдеглевишаан, бо сорулганы күүседиргиге партия, совет, ажылагый органнары, профэвилел болгаш комсомол организацияларынга, ССРЭ-ниң Министрлер Чөвүлелiниң 1970 чылдың октябрь 9-та хүлээп алган доктаалында (№ 848) чиигелдерiнiң хамаарыштырар;

— дээди болгаш түскай ортумак өөредилге черлерiнiң дооскаш, бодунуң мергежилиниң ажы-биле колхозтарга, совхозтарга болгаш өске-даа кедээ ажыл-агый будүрүлгелериниг база организацияларынга сапалдаан ССРЭ-ниң Министрлер Чөвүлелiниң 1970 чылдың октябрь 9-та хүлээп алган доктаалында (№ 848) чиигелдерiнiң хамаарыштырар;

— дээди болгаш түскай ортумак өөредилге черлерiнiң дооскаш, бодунуң мергежилиниң ажы-биле колхозтарга, совхозтарга болгаш өске-даа кедээ ажыл-агый будүрүлгелериниг база организацияларынга сапалдаан ССРЭ-ниң Министрлер Чөвүлелiниң 1970 чылдың октябрь 9-та хүлээп алган доктаалында (№ 848) чиигелдерiнiң хамаарыштырар;

— кедээге турар школа назыны четпээн уруглар албан черлерiнiң педагогика болгаш удуртукчу ажылдакчыларынга ССРЭ-ниң Министрлер Чөвүлелiниң 1948 чылды февраль 10-да хүлээп алган доктаалында (№ 246) болгаш ССРЭ-ниң Министрлер Чөвүлелiниң 1971 чылдың май 4-те хүлээп алган доктаалының (№ 255) 6-гы пунктузунуң Б» чүүлүнде көрдүнген чиигелдерiнi хамаарыштырар.

Совхозтарның бажыңнарында чурттага черлерiн совхоз ажылдакчыларын болгаш күштүг болуп турар чурум ёзугаар ажыл-агыйның бажыңнарындан чурттага шелү алыр эргелиг кижилерiн нөөрүп киирериге көрдүнгенiн болгаш ук квартираларның, бо доктаалды хүлээп алырының мурнунда-даа ажыглалга киргеп бажыңнарны ажыл-агыйның чурттага бажыңнарының санынга киирерiн доктаалда көргеп.

ВЛКСМ ТК-ның чыл саныда-ла иинти чыылда-биле 30—35 муң оолдар, кыстарны база ол ышкаш студентилерiнiң тудугжу отрядтарының составы-биле 250 муң кижини, ооң иштинде РСФСР-ниң каре эвес хорадыгыр зоназының ажыл-агыйларынче дес-дараалаштыр 25 муң болгаш 120 муң кижини, кедээ болгаш мелиорация тудуунуң ажылдарынче чорулар дугайында эгелекчи саналын деткээн.

Кедээге социал-экономиктиг чаартылгаларның планнарын боттандырарынга аныяктарны идепкейлиг-биле киришкирер талазы-биле пемелде хемчеглерни алырын чер-чердс партия, совет организарга, профэвилел болгаш комсомол организацияларынга дааскан. Оларны терээн черниге ыяш болурунга база боттарының ажыл-амыдыралын кедээ ажыл-агый будүрүлгези-биле холбаан турарынга кижизидери чугула. Кедээге чурттага, коммунал ажыл-агый болгаш культура-амыдырал тудугларын тударынга шеф дузалын көргүзер талазы-биле хөөрайларда комсомол организацияларының ажылын идепкейжидер.

СЭКП Төп Комитеди болгаш ССРЭ-ниң Министрлер Чөвүлели кедээге социал чаартылгалар — иинти күрүненiң база бүгү улустүң улуг сорулгазының чарылбас кезээ болур дээрзин демдеглевишаан, бо сорулганы күүседиргиге партия, совет, ажылагый органнары, профэвилел болгаш комсомол организацияларынга,

СОВЕТ СОЦИАЛИСТИГ ДЕМОКРАТИЯ

Демократиялы хөгжүдери сөлгаш сайзыраңгайжылары — социализмни болгаш коммунизмни тургузарының чайлаш чок хоойлузу. Социалистиг демократияның алыс утказы чүл дээрге, күрүнеш, ниитилел херектерни эргелеп башкарарының херээнге калбак массаларның идепкейлиг киришкеи турары болур. Делегейде эң баштайгы социалистиг ниитилелдя ССРЭ-ге тургузарынга шинтирлиг факторларның бирээзи болу берген совет социалистиг демократия шапкын калбарбышаан, улам бурунгаар хөгжүп, анчы талазыбиле кандыг-бир кызыгаарлаашкын чок, бүтүдешки политиктиг деп эргелиин хандырып турар бүтү улустуң совет социалистиг демократиязы апаргаи.

Совет күрүнеиин үндезилекчиси, Коммунистиг партиияның тургузуучузу В. И. Ленин социалистиг демократия дугайында марксизчи теорияны ажыткаи. Демократия болза политиктиг болгаш төөгүлүг болуушкун. Дарлаар болгаш дарлаттыр ангыларлыг болуп чарыткаи ниитилеге, бүтү-лө кижилерге демократия турбас ўжурлуг. Капиталистиг ниитилелде демократия буржуазияның ангы талазы-биле тергиделиниң бир хевири болуп турар. Буржуаз демократияның күрүне аппарады хуу хөреигитеннериң эрге-ажыыл камгалап турар. Капиталистиг чүрттарда сонгуур болгаш сонгудар эргеии хөреигитеи кижилер бүрүнү-биле эдилеп турар. Чүге дээрге буржуаз демократия хөй авес хөреигитеннериң демократиязы болур, ол байларның эрге-ажыын камгалазын. Чижээ, АКШ-тың конгрезинде ажылчын болгаш бөдүүн чонның төлөзлекчилериң чангыс-даа чок. Улетпүр ээлери, чижеи садыгжылар, кёскү хөреигитеннер, « профессионал адвокаттар хөй кезиинде конгресске сонгудуп турар. Национал улустарның болгаш хөреээженнериин төлөзлекчилери америк конгресстс ховар. «Хостуг делегейиин» баштыиы бүлүүн ораладжын турар эң улуг болгаш бай чүртта — АКШ-та 25 млн. иегрлер, АКШ-тың эвилечилери болур Парагвайның, Гватемаланың, Сальвадорнуң шериг-диктаторжу эрге-чагыргаларының кеминг үүлгединиин уржуудан ол чүрттарның бөлүүн чону сонгуур база сонгудар эргелерии дүрүм чокка казыдып турар. Америкада миллион-миллион кижилер, миллиардтыи бичс бүүрай улустарның төлөзлекчилери кылыр ажыл дээшиин чоруурлар. Ол чүрттуи үндезиин чүрттакчылары нилейлер кызып-кыйдып, шыдаар аргажок амыдыралда чүрттап турарлар. Ак кештиг америкаиларның аразында ядыыларның саны 9,4 хуу болза, иегрлериин аразында олар 30,2 хуу боов турар болгаш сескн иегр бүрүзү-де эрге-шөлээ, эт-хөреигн-даа чок ядыытүреигн байдалда амыдыраи турар. Делегейиин кэйы-даа булуңуида чүрттап турары хамаан чокка бөдүүн кижилерии дора көөр политиказы чогумна харын АКШ деткип турар. Америк империализм Чилиде фашистиг үүрмүиу, Африканың мурнуу чүгүиде сөөк-язы ылгаар үрүшиии политиказын янзы-бүрү арга-биле мынчага чедир күүкүл келген.

Капитализм — ниитиниң эргелерии базын турар ниитилел. Ол — келир үези чок ниитилел-дир. Капитализмни хостуг ниитилел кылдыр көргүзер дээр оралла ыышкынар нычаигаш шуут-ла чүдек-бүжар кылдыр көстүп турар. 1976 чылдың ноябрының 2-де болган АКШ-тың президент сонгулдаларыига 80,4 млн. кижи киришкен азы бадылаар ўжурлуг бүгү сонгукчуларның 53,8 хуузу киришкеи, а 1960 чылда сонгукчуларның 62,8 хуузу, 1968 чылда — 60,9 хуузу, 1972 чылда — 55,4 хуузу, 1980 чылда — 52,8 хуузу сонгулда участоктарыига келгеиңер. Сонгукчуларның 47,2 хуузу азы 76 млн. сонгукчулар 1980 чылда АКШ-тың президент сонгулдаларыига чүге киришпээинерил? Бирээде, АКШ-та аймак-сөөк ылгаар чорук ам-даа күштүг. Негрлер, индейлер сонгуур болгаш сонгудар эргелерии ажок кызгаарлаткан. Ийиде, америк сонгукчулар сонгуттуруп турарларның аззаашкыиларыига бүзүревес апаргаиар. Президентилер америк экономиканың инфляциязын чавырар, ажыл чоктарга ажыл бээр, шериг бюджедии кызырар боов чежеда аззаанчар, а ол аззаашкыиарның чангызы-даа күүс-тинмээн.

Демократияның төөгүлүг чаа хевири чогум-на Октябрьиың социалистиг Улуг революциязының тиилеэнинии сөөлүнде тыныпган. Ол дээрге социалистиг күрүне тургузуушкуиуның үезииде хөгжөн пролетаржы социалистиг демократия болур. «Күрүне болгаш революция», «Совет эрге-чагырганың эзлегиг сорулгалары», «Америк ажылчыиарга чагаа», «Буржуаз болгаш пролетаржы демократия» болгаи өскө-даа сураглыг ажылдарында В. И. Ленин социалистиг демократияның алыс ужур-утказын, шынар-демдээи болгаш буржуаз демократиядан социалистиг демократияның чаргыш чок артык күштүүи тодаргай илереткеи. В. И. Ленин «Күрүне болгаш революция» деп чугага „буржуаз демократияның утка-шынарын сойгалап илередип, капиталистиг ниитилелде демократия — эвээш кезиинде «байларның» демократиязы, хуу-ончуу болгаш мөлчүдгеии, экономиктиг, политиктиг болгаш угаан-бодал талазы-биле деп эвес чорукту быжыглап, камгалап турар ийи арынныг демократия дээп.

Кижилерии эргелериии болгаш хосталгаларының тугу — социализмиин тугу болуп турар. Харын чүгө социализмиин үезиидө демократия төөгүдө бир-ле дугаарында чонның эрге-чагыргазы болгаш чонның апаар. Кижилерииң хамааты болгаш политиктиг деп эргелиин хандырып турар бүгү улустуң демократиязы апаргаи. Социалистиг демократия кижилерииң эргелерии, хосталгазын чүгле чарлаан эвес, а херек кырында ону боттандырып турар. Совет кижиниң ат-аллары, нүүрү, хаматы эргелери ССРЭ-ниң Үндезиин Хөөйлузуи ёзугаар бүрүи камгалаттынган. В. И. Ленин Советтерии улусчу эргелеп башкарылганың дээди хевири деп адаан. Ол ышкаш күрүнеии Советтерни каттышкан улус башкарар ужурлуг деп улуг башкыиың чугазы ССРЭ-де херек кырында боттанып турар. Шынап-ла социалистиг күрүне тургузуушкуиугa идепкейлиг киржириичe миллион-миллион кижилерии Совет эрге-чагырганы дамчыштыр бистиг чүртүвүста боттандырыи чорукка. Социалистиг улусчу эрге-чагырганың принцииии бодур эң калбак массаларны күрүне болгаш ниитилел херээи эргелеп башкарарынга киириштирериин хамыктың мурнуида улусчу эрге-чагырга органнары—улус депутаттарының Советтерии дамчыштыр боттандырып турар. ССРЭ-ниң чер-чер Советтериидө 2 миллион 270 мун депутат сонгуткан. Советтерииң күүскомнарыиың чанында янзы-бүрү комиссияларда, хөй-ниити калдистериидө болгаш бот-тускайлан организацияларда 31 млн. эки турачы дузалакчы ажылдан т рлар. Ниитизи-биле совет күрүнеге болгаш ниитилел херээи эргел башкарарынга чогуур назы четкеи кижилерии 40 хуузу азы 80 мл. совет хамааты идепкейлиг киржип турарлар.

Советтерге сонгулдалар социалистиг демократияны улам ынай хөгжүдериигe улуг черии ээлеп келген болгаш эзлээр-даа ужурлуг. Чүге дээрге эрге-чагырганың органнарына сонгулга күрүнеи эргелеп башкарарынга, калбак массаларны киириштирериин эң чугула чүүлдериин. бирээзи. Сонгулда үезиидe ажылчы чоннарның политиктиг болгаш күш-ажылчы, чогаадыкчы юдурулгушкуиу долузу-биле илеретпнер. Сонгулдалар үезиидe сонгукчуларның бүгү-ниитиң киржилгезии, оон демократтыг принциптери социалистиг демократия чүгле чарлап турар эвес, а харын ону амыдыраттга ылаптыг боттандырарын хандырып турар. Демократтыг дээрге чонга сонгуткан чер-чер болгаш төп эрге-чагырга органнарының шүүрүүдe күрүне эргелелиниң түскай хевиридир. Совет хамаатылары боттарының демократтыг бүрүи эргелерии калбаа-биле ажылдап турар. Сонгулдаларга сонгукучуларның 99 ажыг хуузу киржип, коммунистериин болгаш партия кежигүнү эвестерниң улусчу блогуиуң кандидаттары дээш боттарының бадылаашкыиларын берип турарлар. Бо дээрге партия бүле чонуун бузулбас чангыс эвин, СЭКП-ниң болгаш Совет чазактың иштики болгаш дашкы политиказын бүрүнү-биле деткип турарының тодаргай херечизи. Ындыг байдал чангыс-даа буржуаз чуртта чок болгаш туруп-даа шыдавас. ССРЭ-де сонгулдалар чорударының бир кол демократтыг принцииии чүдел дээрге, ону чонның, хөй-ниитиниң калбак киржилгези-биле чорудуп турарында. Кандидат дээш агитацияны хураалдарга, ѳзарлалгага чугаалажып, чырыпын турар. Ленинчи национал политиказының принциптери совет сонгулда системазында боттанып турар. Чонның саны хамаан чокка бүгү нациялар болгаш бичe улустар Совет күрүнеиин ажыл-хереэнге дең эргелиг киржир, сонгуур болгаш сонгудар эргелиг. Советтерде 100 ажыг нацияларның болгаш бичe улустарның төлөэлери депутаттар болуп турарлар. Оон чижээнге Тыва АССР-ни ал көрээлиидер. 1980 чылдың февраль 24-те болган сонгулдаларга улус депутаттарының 13 район, 5 хоорай, 3 суур болгаш 86 кедээ Советтериин депутаттарынга 3715 депутат сонгуткан. Депутаттарның аразында ѳр кижилер 52,4 хуу, хереэженнер 47,6 хуу, СЭКП кежигүнүери болгаш кежигүнерге кандидаттар 40,56 хуу, партия кежигүнү эвестер 59,4 хуу, ажылчыннар 65,9 хуу, 30 хар чедир ажыктар 31,62 хуу болуп турар. Депутаттарның составында 56,25 хуузу чаартынган. СЭКП социалистиг демократияның чугула хевирлериин бирээзи болур улусчу контроль органнарының ролюи бедидер дугайында, дээштир болгаш ажык контроль дуң ленинчи принциптери боттандырар дугайында доктаамал сагыштыр салып келген. Бүдүрүлгелерде, совхозтарда, албан чөрлериидe, республикаиың кедээ болгаш суур Советтериниң чанында улусчу контроль бөдүктериидe 8 мун ажыг айтывыи ажылаан турар. Ниитилелдя эргелеп башкарарынга профэвилеллери, комсомол, хөй-ниити организацияларыи дамчыштыр ажылчы чоннарны киириштирериң партия боттандырып турар. Амгы үеде профэвилеллери бодуиуң хүрээлелиигe барых бүгү ажылчын ажыыны, бүгү күш-ажылчы пителлигенийиы, кадза ишчилериң дыка хөй кезиин ка-тыштырып турар. Республиканың профэвилел организацияларында 114 мун ажыг кижи бактаан турар. Профэвилеллери ажылчы чоннарның эң-не массалыг, эргелеп башкарарының школазы, ажыл-агыйны чорударының школазы, коммунизмниң школазы болур профэвилелиериин дугайында В. И. Ленинии чагыыи партия чайгылыш чокка боттандырып, ажылчыннарның чогаадыкчы идепкейии улам кедурүп, профэвилелдериниң дугайында доктаамал сагышты салып келген. Оон тодаргай бир херечизи — «Күш-ажыл кижилериин дугайында сагыш салыышкынны, будурүлге дугайында сагыш салыышкыны — профэвилелдериниң кол хөгжөнгейинге» деп ССРЭ-ниң профэвилелдериниң XVII съездизинге эш Л. И. Брежневтиң чугазы болур.

Ажыл-агый болгаш культура тургузуушкуиугa база ааның салгалдың коммунистиг кижизидилгезинге партияның курлавыры, оон шынчы дузалакчызы, чүрттүң келир үезиниң салым-чолуи башкарар кижилер комсомол — аныяктарның ниитидел-политиктиг, массалыг организациязы, Тываның 36 мун комсомолчулары ажылдаар культура тургузуушкуиугa улуг күш. Аныяктар дөмөйчи Коммунистиг партияга боттарының шинакшылын, бердингенин илередип, оон идеяларын боттандырарынга күш-ажылын бараалгадып, совет ниитилелдиң хереэн эргелеп башкарарынга идепкейлиг киржип турарлар.

Комсомолдуң тускайлаи чоруун партия хөгжүдүп база оон салдарын күштелдирип, комсомол организацияларының үнелиг эгелээшкиннерии деткип, күрүнеи эргелеп башкарарынга ВЛКСМ-ниң киржилгезин хандырып турар.

Бистиң республикада ажылчы чоннарның тускайлаи ажылчорудулгалыг 4269 ажыг хөй-ниити организациялары, чылгыя 300 ада-не комитеди, 628 кудумчу комитеди, 286 хереэженнер чөвүлели, 200 ажыт культура албан чөрлериниң чөвүлели, 892 улусчу дружина, 319 эш хуу судтары ажылдаан турарлар.

Бо бүгү сан-түң чүүү көргүзүп турарыл дээрге совет социалистиг демократияның херек кырында боттанышкынының база бир маргыш чок кёскү бадыткалы, совет чүрттүп ажыл-хереэнге масса чонуи идепкейлиг киржип турарының херечизи-дир.

Совет ниитилелдиң политиктиг бүгү системазының удуртукчу база бөлүк-ажылчы күүжү — Совет Эвилелиниң Коммунистиг партиязы. Бүгү ангыларның болгаш социал бөлүктериин, бүгү нацияларның база бичe улустарның, ниитилелдиң бүгү салгалдарының эргеажыктарын шын, чөптүг таарыштырып, оларның күзел-соруун дүүштүрүп, политиказа долу болгаш чайгылыш чок шынның турушту эзлеп, коммунизм тургузуушкуиуның эң харыысалгалыг хереэнге бүгү совет чонну эвилелдеп, башкарып турар. СЭКП-деи ангыда мындыг углакчы күш чок. ССРЭ-ниң чаа Конституциязын хүлээп алганы Совет күрүнеиң хөгжүдезиинде бурунгаар кайгамчык улуг базым. Ол болза улусчу эрге-чагырганың чедип алдыгаан деңнелиин үүлге магадылаи турар эвес, а харын социалистиг демократияны моон сонгаар улам ыгай калбартырын көрүп турар.

Сайзыраңгай социализм — ёзулуг бүрүи демократияның ниитилели. ССРЭ-ге долу, шын, чөптүг социалистиг демократияны боттандырып тургаш, социализмниң тиилелгезии чедип алган. Совет демократия — бүгү нацияларның болгаш бичe улустарның хамаатыларыига ёзулуг деи эргелиг, оларның эргелеринии болгаш хүлээлгелериниң чангыс аайы болур. Совет Эвилелиниң чангыс аай аны-дуңма, эң-найралдыг «ег-бүлезиигe кады чүрттээры, ажыллаары эң-не улуг аас-кежик дээрии тыва кижи бүрүзү эки медерел билип. ССРЭ-ниң тургустунганындан бээр 60 чыл оонга уткуштур эрес-шудургу ажыллаи турарлар. Тывалар бүгү кижи төрелгетеининң келир үезиниң үлегер-чижээ болур чаа социалистиг ниитилелдя тургузарының хереэнге, делегейиин ажылчы чоннарын социал болгаш национал дарлалдың хостаарының хереэнге кайгамчык улуг салдарлыг күш болур ССРЭ-ниң күлүр үези дээш боттарының салыышкынларын кииреи болгаш моон сонгаар-даа киирер.

1982 чылдың июиь 20-де Тыва АССР-ниң улус депутаттарының чер-чер Советтериин он сескн чыыжыига болгаш районнарның (хоорайларның) улус судтарыига улус судьяларының сонгулдалары болур. Сонгулда кампаниязының үезиидe районнарның (хоорайларның) улус судтарыига улус төлөэлериниң сонгулдалары база эртер. Ол сонгулдалар бедик политиктиг байдалга эртип, социалистиг демократияның чайыннанчак бадыткалын улам илередип, ССРЭ-ниң тургустунганындан бээр 60 чыл оонга уткуштур совет улустуң чангыс аай пайралын улам быжыглаар дээрзиигe кандыг-даа чигзиниг турбас.

К. БУДУК-ООЛ,
«Билиг» ниитилелиниң кежигүнү.

Агитаторларга болгаш политинформаторларга

Айтырыңар, харыылап бөрээл

ОЛ ШЫН БЕ?

Мен алды база ийи харлыг уруглуг мен. Зэлчеглиг шөлээм алгаш, иелерге хамаарыштыр чигелделерде дүрүм ёзугаар чаш уруглуг болганымда, немелде үш хонук төлевирлиг шөлээни бээрин администрациядан диледим. А администрация чери 24 ажыл хүнүнде шөлээзээр эргелиг дээш менээ немелде шөлээ бербеди. Бо шын бе?

М. МИНЧИМАА.

Өвүрде Хандагайты суурнуң чурттачызы.

12 хар чедир назылыг ийи болгаш хөй уруглуг иелерге 3 хонук немелде шөлээни, бир эвес ажылдакчы не кижиниң алыр ужурлуг шөлээзи 28 календарлыг хүнден (24 ажыл хүнү) ашпайн турар болза, ынчаарда бээрии чүрүмчүткен. Бо таварылга чүгле чыл санында алыр ужурлуг кол шөлээнин узуиуи эвес, еске-даа немелде шөлээлерии, чижээзээрге, ажылдаар байдал калыкка хоралыг болганда, ажыл хүнүи чижеглеп нормалаанда, чангыс будурулгеге хөй үеде доктаамал ажылдаанда алыр ужурлуг шөлээлерии база киириштир санаар. Ол шыкаш календарлыг 28 хонукка шөлээ үезиидe таваржыр дыштаныр хүннерии база немээр ужурлуг. Ынчаарга байыдыр хүннерии бо хуусаага киир саиаар.

РСФСР-ниң күш-ажыл дугайында Хөөйлузуиуң кодексиниң 69 үүлүи ёзугаар күрүне ийикпе хөй-ниити хүлээлгелерии идепкейлиг күүсеткен дээш, чижээзээрге, хөй-ниитиниң корум-чурумии камгалаарының эки турачы улусчу дружиналарының ажылынга идепкейлиг киришкен ужурунда, назы четпестерии хөй-ниитиии киижиидикчи хүлээлгезии эки күүсеткен таварылгада 3 хонук немелде шөлээлерии 28 календарлыг хүниүң кырынга кадып бээр болгаш, ону төлээр.

Үстүиде авторнуң чагаазындан алгаш көөрге, кол шөлээ 28 календарлыг хонук болуп турар. Ол 24 ажыл хүнү-дүр. Ынчангаш администрация чери 3 хонук шөлээ бээриинден ойталааны чөптүг.

2 ийикпе, оон хөй уруглуг 12 хар четпээи назылыг уруглардыг ие хереэженнерге 3 хонук төлевирлиг немелде шөлээни 1981 чылдан бээр берип эгелээни билдингир. Ие хереэженнер 1981 чылда кандыг-бир чылдагаан ужурунда бо 3 хонук немелде шөлээни ажыглап шыгаваин барган болза, 1982 чылда ээлчеглиг шөлээзиниң үезиидe ийикпе азы өскө-даа үеде бо шөлээни ажыглаар эргелиг.

С. ДОРСАТ,
Тыва АССР-ниң Дээди Судунуң кежигүнү.

ХРОНИКА

РСФСР-ниң Дээди Советиниң Президиуму эш В. М. Виноградовту РСФСР-ниң дашткы херектер министриигe томуйлаан, ол албан-хүлээлгеден эш Ф. Е. Титовту пенсияже үнгенин холбаштыр хостаан.

БӨМБҮРЗЕКТИҢ СУДАЛЫ

СЭТА-ның корреспондентилери дыңнадып тур

СОВЕТ КИЖИНИҢ ЧААГАЙ ЧОРУУНГА

СЭКП ТК-ның май Пленумунуң түңнелдери, ол Пленумга эш Л. И. Брежневтиң илетпели — дашткы хөй-ниитиниң болгаш парлалганың код кичээнгейинде. Социализмниң акыдуцма чурттарының массалыг информация органнары, делегейиин депшилгелиг парлалгазы СЭКП ТК-ның Пленумунуң докладынын, Л. И. Брежневтиң илеткелии бүрүи аны тодаргай доңчулал-биле парлаан. Ол документилерии тайылбырлавышаан, озар — совет улустуң чаагай байдалын чайгылыш чок бедидериниң, ССРЭ-ниң экономиктиг күүзүүн быжыглаарының дугайында СЭКП-ниң Совет күрүнеиниң сагыш салыышкынының чаа чырыткылаачак херечизи-дир деп, парлалга онзалаи демдеглеп турар.

Л. И. Брежнев Аъш-чем программазының дугайында делгерең үндезилдиг илеткелди ТК-ның Пленумуига кылган, ол дээрге совет кедээ ажыл-агыйны болгаш оон-биле холбаалыг адырларны хөгжүдүнге үндезии эртелде болу бээр деп, Болгарияның «Работническо дело» солуну бижээн. Бодуиуң характериниң болгаш хемчээлиниң талазы-биле ол программа ССРЭ-ниң бүгү улус ажыл-агыйының дешилгезии болгаш совет кижилериң амыдыралчы негелделерии улам долдур хандырар күзелгелиг, ол үүлдер СЭКП-ниң кезээде эң чугула программа-негелдээн болуп келген болгаи болур-даа. Чүрткa аъш-чем хереэн экижиндераниң талазы-биле СЭКП-ниң кедүргеи Программазын совет улус чаңгыс эң-сектилдиг деткишкии-биле уткуур, ССРЭ-ге социалистиг чарыштың чаа кедүрүлүүшкүиүи хайныктырып үндүрер дээрзиигe чигзиниишкин турбас.

«Күрүнеиниң аъш-чем программазын шиитпирлээрии комплекстиг коргеии» деп эгебиле Л. И. Брежневтиң илеткелии Чехословакияның «Руде право» солуну парлаан. Совет аъш-чем программазы аъш-чем айтырыын шиитпирлээрии чүмү-биле, комплекстиг коргеии болуп турар-дыр деп, ол солун бижээн. Ынчалдыр көргүшкүиүң эң чугула программа-негелдээи болуп келген болгаи болур-даа. Чүрткa аъш-чем хереэн экижиндераниң талазы-биле СЭКП-ниң кедүргеи Программазын совет улус чаңгыс эң-сектилдиг деткишкии-биле уткуур, ССРЭ-ге социалистиг чарыштың чаа кедүрүлүүшкүиүи хайныктырып үндүрер дээрзиигe чигзиниишкин турбас.

«Күрүнеиниң аъш-чем программазын шиитпирлээрии комплекстиг коргеии» деп эгебиле Л. И. Брежневтиң илеткелии Чехословакияның «Руде право» солуну парлаан. Совет аъш-чем программазы аъш-чем айтырыын шиитпирлээрии чүмү-биле, комплекстиг коргеии болуп турар-дыр деп, ол солун бижээн. Ынчалдыр көргүшкүиүң эң чугула программа-негелдээи болуп келген болгаи болур-даа. Чүрткa аъш-чем хереэн экижиндераниң талазы-биле СЭКП-ниң кедүргеи Программазын совет улус чаңгыс эң-сектилдиг деткишкии-биле уткуур, ССРЭ-ге социалистиг чарыштың чаа кедүрүлүүшкүиүи хайныктырып үндүрер дээрзиигe чигзиниишкин турбас.

«Күрүнеиниң аъш-чем программазын шиитпирлээрии комплекстиг коргеии» деп эгебиле Л. И. Брежневтиң илеткелии Чехословакияның «Руде право» солуну парлаан. Совет аъш-чем программазы аъш-чем айтырыын шиитпирлээрии чүмү-биле, комплекстиг коргеии болуп турар-дыр деп, ол солун бижээн. Ынчалдыр көргүшкүиүң эң чугула программа-негелдээи болуп келген болгаи болур-даа. Чүрткa аъш-чем хереэн экижиндераниң талазы-биле СЭКП-ниң кедүргеи Программазын совет улус чаңгыс эң-сектилдиг деткишкии-биле уткуур, ССРЭ-ге социалистиг чарыштың чаа кедүрүлүүшкүиүи хайныктырып үндүрер дээрзиигe чигзиниишкин турбас.

«Күрүнеиниң аъш-чем программазын шиитпирлээрии комплекстиг коргеии» деп эгебиле Л. И. Брежневтиң илеткелии Чехословакияның «Руде право» солуну парлаан. Совет аъш-чем программазы аъш-чем айтырыын шиитпирлээрии чүмү-биле, комплекстиг коргеии болуп турар-дыр деп, ол солун бижээн. Ынчалдыр көргүшкүиүң эң чугула программа-негелдээи болуп келген болгаи болур-даа. Чүрткa аъш-чем хереэн экижиндераниң талазы-биле СЭКП-ниң кедүргеи Программазын совет улус чаңгыс эң-сектилдиг деткишкии-биле уткуур, ССРЭ-ге социалистиг чарыштың чаа кедүрүлүүшкүиүи хайныктырып үндүрер дээрзиигe чигзиниишкин турбас.

«Күрүнеиниң аъш-чем программазын шиитпирлээрии комплекстиг коргеии» деп эгебиле Л. И. Брежневтиң илеткелии Чехословакияның «Руде право» солуну парлаан. Совет аъш-чем программазы аъш-чем айтырыын шиитпирлээрии чүмү-биле, комплекстиг коргеии болуп турар-дыр деп, ол солун бижээн. Ынчалдыр көргүшкүиүң эң чугула программа-негелдээи болуп келген болгаи болур-даа. Чүрткa аъш-чем хереэн экижиндераниң талазы-биле СЭКП-ниң кедүргеи Программазын совет улус чаңгыс эң-сектилдиг деткишкии-биле уткуур, ССРЭ-ге социалистиг чарыштың чаа кедүрүлүүшкүиүи хайныктырып үндүрер дээрзиигe чигзиниишкин турбас.

«Күрүнеиниң аъш-чем программазын шиитпирлээрии комплекстиг коргеии» деп эгебиле Л. И. Брежневтиң илеткелии Чехословакияның «Руде право» солуну парлаан. Совет аъш-чем программазы аъш-чем айтырыын шиитпирлээрии чүмү-биле, комплекстиг коргеии болуп турар-дыр деп, ол солун бижээн. Ынчалдыр көргүшкүиүң эң чугула программа-негелдээи болуп келген болгаи болур-даа. Чүрткa аъш-чем хереэн экижиндераниң талазы-биле СЭКП-ниң кедүргеи Программазын совет улус чаңгыс эң-сектилдиг деткишкии-биле уткуур, ССРЭ-ге социалистиг чарыштың чаа кедүрүлүүшкүиүи хайныктырып үндүрер дээрзиигe чигзиниишкин турбас.

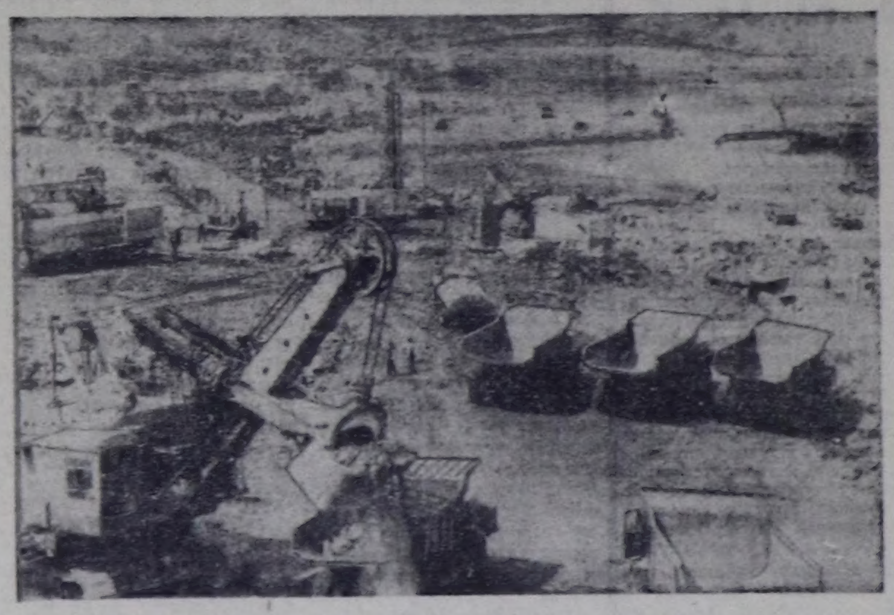

ВСР. Чүгле Вьетнамда эвес, а харын бүгү Мурнуу-Чөөн Азиида эң улуг гидробелдир болур Хоавинь ГЭС-тиң тудуу хүн келген тудум бедии, оон турбиналары республиканың хоорай, суурларынга, фабрикаларынга болгаш заводтарынга энергиялын бээр үезиичоокшулап орар. ГЭС-тиң чырыы Совет Эвилели биле Вьетнамның үре-түңнелдиг кады ажылдажылгазының болгаш бузулбас найыралының чырыткыланчак хереэзии болур. Черный хемде ол чаа ГЭС-ти совет специалистериниң техниктиг дузаламчызы-биле тудуп турар, оон төлевилээи күүзү 2 миллион хире киловатт, ажыглалга бо беш чылдың төңчүзүнде киреп.

ЧУРУКТА: гидробелдириниң тудуунда. ВИА—СЭТА-ның фотозу.

ДЕЛЕГЕЙНИҢ АЙЫЫЛ ЧОК ЧОРУУНГА ҮНЕЛЕП ЧЕТТИНМЕС САЛЫЫШКЫН

БЕ́РЛИН. Деп эргениң болгаш бир дөмей айыыл чок байдалдыг турарының принцииниг үндезилээш, боо-чепсектерии кызыгаарлаарының болгаш чепсегленнишкиниң дүжүреринiң айтырыгларын дугайты дугуржуушкуиу чедип алыр дээш Совет Эвилелиниң могаг чок туржуп турарын СЭКП ТК-ның Чиңгиие секретары, ССРЭ-ниң Дээди Советиниң Президиумунуң Даргазы Л. И. Брежневтиң ВЛКСМ-ниң XIX съездизинге чугаазы чаа күш-биле бадыткаан деп, Герман Демократтыг Республиканың «Национал-шайтуңга» солуну бижээн.

Ол сорулгазы шиитпирлээрииге АКШ-тың адреэнинге ССРЭ-ниң саналдары ооиа ужур-дузалыг деп, ол солуи демдеглээн.

УЛАН-БАТОР. Тайбыңның 80 чылдарда Совет программазын хөгжүдүп турар ССРЭ-ниң тайбыңга ынак чаа инициативалары делегейиниң аймыл чок чоруун быжыглаарының, ядролуг халаптың кызанчын болдурбазының хереэзиигe үнелеп четтинмес аалымыкыя-дыр деп, МАРН ТК-ның органы «Үнэн» солуи бижээн.

СЭКП ТК-ның Чиңгиие секретары, ССРЭ-ниң Дээди Советиниң Президиумунуң Даргазы Л. И. Брежневтиң юдүрегиниң боттуг ёзу-биле көрүи турарын база дагын бүзүредлиг көргүскен деп, «Таймс» оф Индиа» солуи бижээн. Ядролуг чепсекти дүжүреринче угланган тодаргай оруктарны ол тайбың инициативалар ажыдып турар.

Совет саналдарны, америк администрацияның кайчаар көрүи турары ядролуг чепсекти кызыгаарлаарының, кызырарының болгаш чок кылырының айтырыгларын АКШ шуут-ла пропагандачы турушгардан көрүи турарының дугайын херечилеп турар деп, ол солуи демдеглээн.

• • •

ЛОНДОН. Быжыг тайбыңны доктаадын турузарынче, чепсегленнишкинии дүжүреринiң талазынга дешилгеии чедип алырынче угланган хөй саиын эгелекчи саналдарны Совет Эвилели үндүрүп келди деп, англан «Морнинг стар» солуи бижээн. Ортумак ыракшылдың ядролуг чепсектерии ССРЭ-ниң Европа талазынга немей тургуспас дугайында чоокта чаагы саналдар оон эң бүзүредлиг барымдаалары бирээзи-дур. Совет улус тайбыңны сеткилдии ханызындан күзеи турар болгаш делегейиин ийиги дайынының халавы катаптавазын дээш бүгү-лө чүүлдерии кылып турар деп, ол солуи айткан.

(СЭТА).

ДАЙЫН ЧӨРҮЛДЭЭЗИ КАЛБАРГАН

Фолкленд (Мальвин) ортулуктарның районунга англи Флоттуң ёзулуг амгы үеии болуур «Ковентри» дээр эсминецезин база кырынга англи вертолёттар, ол ышкаш бомбалакчы «Харриер» дээр хыдыкчыларга артык кезектер болгаш оон-даа дериглер чораан транспорттуң «Атлантик конвейор» дээр улуг судиозуи далайже дүжүрүп киирипкеии биледиие бээрге, май 27-де кажыдалдың демдээ кылдыр дыка хөй англи хоорайларга кажыдал туктарын эскан. «Ковентрий» эсминецке 20 англи далайжылар ѳлгеиин солуннар дыңнаткан.

Лондоннуң моон мурнуида «аргентиннерии далайже киир октаптарын» пеген турган буржуаз парлалгазының реакцылыг таймылбырларының гурамзык хөөнү дыка ескерли бергеи. Хоозуи мактанчыныкының болгаи дайынзырак дембээрөөшкиниериниң орнуига солуннарда «Бистиң мунгаралывыстың шагы» дээи болгаи ескe-даа ол янзылыг эгелер көстүп келген. Аргентинага удур Лондоннуң өөскүдүп үндүрген чепсектиг аггрессиязын калбарты бергеи үеден бээр англичаннар Фолкленд (Мальвин) ортулуктарга англи колониалдыг администрациязы катап тургузарын чепсек күжү-биле чедип алырын кыздыын турар М. Тэтчериң чазааның эжелекчи тогдуиуушкуннары аажок удуг өлүм-чидимнит, каражакогараддыг болуруп бир-ле дугаарында билип турар апаргаинар.

Лондоннуң албан хуузуиуң совлгү медээлерии ёзугаар алырга, англи экспедиция корпузу Мурнуу Атлаптикага ийи эспинезин болгаш ийи фрегадын, «Харриер» дээр бомбалакчы 5 хыдыкчызын болгаи 9 вертолёдун чидиргеи. 99 кижизин өлүрткеи болгаш 120 кижизин балыглаттыргаи. «Бродоуорт» дээр эсминецзи, беш фрегады, ийи десапт-корабли үреллир боолаттыргаи.

Мурнуу Атлантикага дайын чорударынга материалдыг каража болгаш чарыгдалдар Англиядга бөгүүне чедир миллиард фунт стерлинг болгаидеп, Лондоннуң «Таймс» солуну бижээн. Ынчалзаа-даа чидирилериниң болгаш шериг чарыгдалдарының ужу-кыдыы көзүлбейн турарын «Таймс» солуи айткан.

Лондоидан дыңнадыглар ёзугаар алырга, англи шериглер Фолкленд (Мальвин) ортулуктарның административтиг төвү Порт-Стэнлиже (Пуэрто-Архентиноже) шиитпирлиг халдаашкын кылырынга белеткеиип турар. Торилериниң чагырыкчы партиязындан парламент кежигүнери-биле Англияның камгалал министриниң үжуражыышкынының үезиидe ол дугайын чугаалаан. 150 дербелчин километр шалде быжыглаттынган 5 мун англи солдат Порт-Стэнлиже чаза таварын киреринге белеткеиип турар деп, парламентиге ол министр медеглээн. Месилдежишкин районунда чаа чедире бергеи 3 мун кижилиг десантызы Порт-Стэнлиз районунга аиларын дүжүрер. Ол кавыда ам безин 100 ажыг шериг корабльдерии болгаш дуалал судноларны моонцээн. Сөөлгү хүиерде ында ам-даа 10 англи эсминецтер болгаш фрегаттар чеде берген.

«Аргентинага удур дүрген тиилелгеии чедип алырда, Англия ам бүгү-ле эргежок чугула чүүлдерлиг» деп бүзүреллп илергейлээн америк күрсекретарь Хейгтиң медеглелиин Фолкленд кризизии дайын арга-биле шиитпирлээриичe англи колопизаторларны детхээии кылдыр Аргентинада үнелеп көрген.

Фолкленд (Мальвин) ортулуктар ужурунда чөрүдээгe Аргентинага удур ажыллаарыбиле АКШ Великобританияга ракеталарны болгаш ескедаи америк бөө-чепсекти берип эгелээн. Ол дугайын Рейтер агентилел дыңнаткан.

(СЭТА).

ОРУС ЧЕРНИҢ ЫРААЖЫЗЫ

Бистиң календарывыс

(Май 31-де — сураглыг совет чогаалчы Константин ПАУСТОВСКИЙНИҢ төрүттүнген хүнүнден бээр 90 чылы)

Константин Георгиевич Паустовский амыдыралының сөөлгү чылдарында Тарусага чурттап турган. Анда ону көргөн кижилер шупту-ла чангыс үн-биле бадыткаар: Паустовский-биле ол бөдүүн хоорайжыгаш, үш областың— Москва ,Калуга болгаш Туланың белдири чер, хензиг хемчиген Тарусканың чыраалар аразы-биле даваш-шимээнниг саарыглаңып, этпектелип чорүй каас-чараш Окаже кинр агып чыдар чери дыка-ла демейлер.

Паустовский уран, чараш сөстүг кижиге эвес, а шевер ус-дарганга демей көстүр чораан. Узун эвес, арганызмаар. Чүве чугаалавары дыңзыг эвес, эвээш сөстүг, ынчалза-даа бодунуң сеткил-сагыжын чажырбас. Харын-на оон оон чогаалчы мөзүлү билдинер.

Чудуктардан кертип кылган, маңза дээвирлиг, хоорайның ышкаш улуг чырык содгаларлыг тараачын бажың. Мырнай чанында арга. Стол кырында чүве бижээн саазыннар, ында чүгле оон ынчаар кылыры «хөй каът» эдилгелер. Номнар, арыг саазыннар. Ханаларда фоточуруктар, чүрт чуруктары, барометр. Шупту-ла чүве оон дириг чордаазында ышкаш. Бажының ээзи көңгүс-ле чаа үне берген ышкаш кылдыр сагындырар. Бажың иштинги бөдүүнүң, харын-даа ядыызымаарын кижи эскерер, оон чогаалчы дугайында баштайты бодалдар тыптыр.

Ол дыка-ла хөйнү көргөн, билгеп, дыка хөйнү бодаан, баш бурунгаар сөглээн. Оон чугаалары-биле алырга, ол маңаттынмаан солуун черлер болгаш кижилер дилеп, черделегейин бир кылган. Оон мемуарларын — «Амыдырал дугайында тоожуудуң» номчуп көрүнер даан: оон көргөн, билгеп дыка-ла хөй, кижи кайгаар. Ынчалзажок Паустовский чамдыкта дыка-ла эвээшти көрдүм деп бо-ла хомудаан орар. Оон барбаан-четпээн черлерин санаан эгелээр. Алак сөөлүнде хүлүмзуруп: «чаа, ол-даа ажырбас ыйнаан» деп каар. Бүгү-ле чүве карак көскү, угаан чидиг болуруңда» дээр.

А ол боду шынап-ла ындыг турган. Ындыг шынарлары оон чораан-на черинден чараш чүвени көрүп, тып билири-биле, чалыы күзел-хөңнүү-биле капсырлажып чораан.

Чогаалчы бүрүзүнүң чуртталгазы, бижиири аңгы. «Мээң үре-түнелдиг ажылдарымга ийи чүүл херек: чурт иштинге аян-чоруктар болгаш бодамчалыг болуру» деп. Паустовский чугаалап чораан.

Шынап-ла ындыг турган: кайы-бир черже чораан соонда, ол бир номну ыяап-ла бижиир.

«Кара-Бугаз» деп тоожу — чогаалчы тывылганын медээлээн баштайгыном. «Алдын роза» деп номунга Паустовский геолог Шацкий-биле ужурашканын болгаш куштерни куруг ховуларны узуткарывынче углаар чүве болза. куруг ховулар шагда-ла турбас пийнк» деп, Шацкий чугаалаан.

Паустовский Каспий эриктеринге чоруп тура, оон бижиир ному ураң-чечен аргаларны очеркти ханы аналзи, херек кырында фактыларга үндезилеттингени-биле сырый холбаалыг болур ужурлуг деп түнелге келген. Ол «Кара-Бугазты» Сөңгу Уралга. Березникке бижээн. Паустовский аңаа Россияның Телеграф Агентилелиниң (РОСТА-ның) корреспондентизин турган. Ол дээрге оон сөөлгү «литература мурнундагы» ажылы болган (чогум боду башкылап, трамвай башкарып, шериг санитарлап, кан эвилдиргизин, балыкчы-даа болуп чораан). Тоожу парлаттынган соонда, чогаал ажылы оон «кара чангыс сундукан, чамдык-чамдыкта хинчектиг. ынчалза-даа кезээделе кайгамчык чаагай болгаш ынак ажылы» апарган.

Потиге чораан соонда, ол «Колхида» деп тоожуну бижээн. Кара далай эриктерин шинчилээн соонда, романтика долган «Кара дадай» деп номну бижээн. ында далайның дошкун аажызы ында ажылдап. чурттап турар кижилерниң салым-чолуун көргүзеринге дузаалаан. Чогаалчы ол номунга 1905 чылда революсчу матростарны хаан эрге-чагырганыга удур тура халыышкынче баштаан лейтенант Петр Шмидттиң берге болгаш тоолчургу чараш салым-чолуунуң дугайын база көргүскен. Карелиға чурттап турганының соонда бичии тоожулар — «Шарль Лонсевильдиң салым-хүүзу (француз инженерлиң амыдыралының дугайында). «Хөл фронтузу» (хамаатың дайын үезинде болуушкуннар) кестүп келген. Ленинградка ынакшылын чогаалчы «Соңгу чүк тоожузунга» илергейлээн. ында дворян революсчу-декабристерниң бир салгалының кижилериниң намдары чуруттунган...

Үжеп чылдарның эгезинде Паустовский бодунга «Билдинмес болган магаданчыг черни» — Мещераны ажыткан. Ол оон ийиги төрээн чүртү апарган. Сөөлүнде баргаш ол мынча дээр: «Ол бөдүүн болгаш ыржым чер дег мени чүү-даа ынчаар өөртизөн».

Ортаа Россияның бөдүүн каас-чаражы чогаалчыны хөй-аът кыргеп. Орус чугаалың сагынгыр-чечени. оон хуулгаалыны орус бойдустуң тыныжы болган шимчээшкинибиле. орус ырларның кударалы-биле көзүлбес харылзаалыг чүве-дир. деп. ол билгеп. Ол бүгү оон «мещера үезинин» чечен чугааларында болгаш тоожуларында спиннигеп.

60 чылдарның эгезинде (ынчан ол Ока хемде Тарусага чурттай берген) ол «Итали бижимеллер», «Үшкү болчаг», «Күс-биле ийилээ», «Ильин зоремн» деп чечен чугааларны бижээн. «Ол дээрге бистиң бойдузувуска болгаш бүгү Россияга ынакшылымны миниигенним чүве» деп. Паустовский чугаалап чораан.

«Алдын роза» деп ээ-не сураггаан помун Паустовский он чыл иштинде бижип келген. Ол аңаа чогаалчының ажылының дугайын чеченмергени-биле төөгээн. Бодал бүрүзү — амыдыралчы факт, харын-даа лириктиг новелла. Литература стилиниң. дыл дугайында. чогаалчының күлөлгезинин. чогаадыкчы бодаашкынының болгаш хейаът кириишкинниң күжүүн дугайында бодалдары солуп. Улуг чогаалчылар Андерсенниң, Пюгонуң, Чеховтуң, Мопассанның, Бунинниң, Горькийниң болгаш Блоктуң, а ол ышкаш болуунуң үезинин кижилериниң болгаш өөнүктериниң портреттерин ол эвээш сөстер-биле ыңы кылдыр чураан.

Сагыш-сеткилге дээштиг бичии тоожузу «Исаак Левитанга» Паустовскийниң бижээнин: «Левитан кударалдыг пейзажтың чурукчузу чораан. Кижи кударан чорда, пейзаж база кезээде кударалдыг болур...».

Константин Георгиевич Паустовскийге оске үени болгаш бодунуң чуртунуң «чырык пейзажын» ырлаар аас-кежиктиг үлүг онаашкан. Ол оон чаа хамаатызын ырлап чораан. Ол аңаа чүвелерин хапылындан ынак: «Бистиң үевистиң. тиилелгелер болгаш кижизиг чорук долган үевистиң, кижилерни чокта далайларның чараш өнериндө-даа, чымчак салгында-даа, аккыр булуттарда-даа. куштарның кылыйтыышкынында-даа — амыдырал деп чугаалаарывыс бүгү-ле чүвелерде кайгамчык чараш чүве чок» — деп, ол бижээн.

Виктор ГУСАРОВ.
(ПМА).

Уттундурбас оттуг чылдар

1942 ЧЫЛ: ТЫЛГА ДЕМИСЕЛ

Оор ёзу-биле халдаашкының болгаш кижилер база техника талазы-биле артык күштүүн ажыглап алгаш, немец-фашистиг шериг Ада-чурттуң дайынының эгезинде бистиң чуртувустуң барын районнарын эжелеп алганнар. Совет кижилер дайзынның эжелеп алган девискээрине таваржы бергеш, гитлержи эжелекчилерге удур демиселди дораан-на калбарты бергеннер. 1941—1942 чылдың кыжынында Москва чоогунга гитлержи шериглерни чылча шапкан чорук кижи көөр хөнү чок дайзынның тылынга чопшуң демиселни калбартырынга идигли берген, ук демисели Коммунистиг партияның тус-тус черлерде чажыт организациялары удуртуп турган.

1942 чылдың чазынында немец-фашистиг шериглерни тылынга 500 хире партизан кезектер хөделеп тургулаан, оларның хүрээленгенге 72 мун ажыг кижи бактаан турган. Эжелеттирген девискээрге 11 районнар дайзынның аспаадан бүрүнү-биле хостаттынган.

Оон-биле чергелештир партизаннар шимчээшкинниң болгаш чажыт ажылды удуртуруның деңнели оон калбарышкынындан хожудан турган. Хөй-хөй партизан отрядтар кошкак чепсегленген. Улуг чер-биле болгаш ботботтарының аразында олар харылзаа чок тургулаан. Олар хөй кезинде тайбың мергежилдиң кижилеринден тургустунганнар. Дуржулгалыг шериг удуртукчулар. хайгыылчылар, чазыылдырыкчылар, радистер болгаш өске-даа спецналистер отрядтарга чедишпейн турган.

Партизаннарга болгаш чажыт ажылдакчыларга миналар чазыылдырар херекселдер, агитас-пропагандисчи материалдар. харылзаа херекселдери херек тургулаан. Олар боттарының даймчы хөделиишкиннерин кожазы отрядтар болгаш Совет Армиянын доктаамал кезектери-биле дүүштүрер арга чок болганнар. Ол чорук оларның хөделиишкиннериниң түңнелдиг болурушка багай салдарны чедирип турган.

Ол четпестерни чайладырыбиле Камгалалдың күрүне комитеди 1942 чылдың май 30-де Дээди Кол Командылалдың Ставказының чанында Партизан шимчээшкининиң төп штавын тургузар дугаймында доктаалды хүлээп алган. Штабтың начальнигинге Белоруссияның КП (б) ТК-ның бирги секретары П. К. Пономаренко соңгуткан. Ындыг ниэлиг штабтар фронтуларның шериг чөвүлелдериниң чанында база тургустунгулаан. А 1942 чылдың күзүүнде партизан шимчээшкининиң Украин, Белорус, Литва болгаш Эстон республикалар штабтары болгаш Украина штавының чанында Молдавияның ол талазы-биле калдыгы тургустунган.

Партизан шимчээшкининиң төп штавының сорулгалары мындыг турган: партизаннар кезектери-биле харылзааны тургузары, оларның ажылчорудулгазын башкарары база дүүштүрери, партизаннар демиселинин дуржулгазын ниитилештирери база шептередири, партизаннарны оскемзек, аи-таң-биле хандырары, кадрларны белеткээри, партизаннар кезектериниң Совет Армиянын доктаамал кезектери-биле кады бир-денниг хөделирин боттандырары болгаш өске-даа.

Төп штабтың эргезинге транспорттуң авиакезектерин дамчыдып берген. Оон дузазы-биле партизаннарга ниитывүү чүктерни, таймылбыр ажылы чорударынга ажыглаар литератураны аппарып берип, балыглаттырган болгаш аарыг кижилерни, уругларны, хөрөөженнерни болгаш кырганнарны өскээр чайладып көжүүрү турган.

1942 чылда чайладып болгаш күзедир дайзынның тылынче 13 мун ажыг спецналистерни чорудуп. 7500 автоматтарны, 7500 ланчмыларны, танкыга удур 680 боозарны, 600 хол пулеметтарны. 600 минометтарны, магниттиг 29 мун миналарны болгаш өскедаа чепсектерни, а ол ышкаш эм-таңны, аъш-чемнин, идик-хептн, харылзаа херекселдерин чедирген.

Партизан шимчээшкининиң төп штавының ажыл-чорудулгазы партизаннарның даймчы хөделиишкиннериниң ажыктыын бедидерииге дузаалаан. Дайзынларның улуг эвес гарнизоннарынче болган үүрмек бөлүктериче халдаашкыннар кылырындан эрткеш, олар дайзынның орук-харылзаазын доктаамал үрээринче, оон тылда органнарының ажылын дезорганизастаарынче, складтарны болгаш өске-даа шериг объектилерин чок кылырынче шилчээнлер. Чижээлээрге, июнь-ноябрь айларда чүгле белорус партизаннар дайзының 800 эшелонларын орук йилерниче чуул бадырып, демир-орук болгаш автомобиль кежер 800, ажыг көвүрүглерни чаза тепсип, 46 муң ажыг гитлержилерни узуткааннар.

«Июль айда партизаннарның халдаашкыны аажок кыжаныышкынныг байдалды тургузупту, оон түңнелиинде оруктарның шимчээшкин эртирер аргазы чүгле кудулаан эвес, докталттынган нормалардан дыка хожудай берилтир, харын-даа ниитизи-биле чоокку үеде байдал эң шинчы сезиглелди болдуруптар хире-дир....» деп, 1942 чылдың июльда немец «Центр» армияларның бөлүүнүн демир-орук директиязы орук-харылзаа министрлиге илеткээн.

Партизаннарны бүрүнү-биле хыдың чок кылырын негээн директиваны Гитлер август айда үндүрген. Совет Эвилелиниң эжелеттирген девискээринде партизан шимчээшкинин «фронтуну хандырарыга болгаш чуртту экономика талазы-биле бистиг мөлүүн алырывыска шаптыктаг, шынгыы аймыл-биле кыжаның турардыр» деп ук директивада миинип бижээн. Гитлерки командылал партизаннар-биле демиселче доктаамал кезектерни октаар ужурга таварышкан: 15—16 дивизиялар орук-харылзааларны доктаамал хайгаарап турган, а 7—8 дивизияларны че-үелеп ол сорулгаларга ажыглаары-биле хаара туткан. Бистин партизаннарга удур операцияларга дайзыннар хайгылчы болгаш бомбалакчы үжар түүлдү ажыглап турган.

Дайзынларның бо бүгү хемчеглери турза-даа, дайзынның тылынга совет кижилериниң бүгү-улусчу демисели улам организастыг болгаш эчис сорулгалыг характерлиг болган, оон түңнелиинде немец-фашистиг эжелекчилерни чылча шаварынга Совет Чепсектиг Күштерге боттуг дузаны ол чедирген.

А. ГАЛИЦКАН,
төөгү эртемнериниң кандидады.

ПМА).

Школа болгаш амыдырал

ДЕМНИГ КҮШ-БИЛЕ

Өөредилгениң шынарын бедидери, күш-ажыл болгаш мөзү-шынар кижизидилгезин эжиктери — СЭКП-ниң XXVI съездиниң школа коллективтериниң мурнунга салган чугула сорулгазы. Бора-Тайга ортумак школазының башкылар коллективи өөредилге-кижизидилге ажылын үк сорулгаларга чедиишкинниг шинчилээринче утландырган. Олар районнуң мурнакчы школаларының байлак аргадуржулгазындан боттарының ажыл-херектериниң чугула чүүлдерин өөренип ап, ажыглап турарлар. Чурттуң келир үези — аныяк салгалды өөредип кижизидер чаагай херекке башкылардың киржилгези, хүүда ролю улуг болгаш харыысалгалыг.

Бора-Тайга ортумак школазы—районнуң хоочун школаларының бирээзи. Ында 18 класстарда 414 өөренчиктер өөренген. Оларның иштинден 106 өөренчиктиң күрүнеши чартык болгаш долу хандырылгазында. Чартык чылда школа 99,3 өөредилге хуузун чедип алган. Школа колдуунда чаңгыс эдилгеде өөренип турар. Ийиги эдилгеде артыкан 4 классты удавас бирги эдилгеже киирерин боттандырарын шинтирлеп турар.

Школаның ада-иелер-биле харылзаазы бижыг, хей талазлыг. Ада-иелер школа херээ, ажы-төлүүнүң өөренириниге таарымчалыг болзуун дээш оңза сагыш салып турар. Бо школада неделяның четверг хүнүн ада-ие хүнү кылдыр тургускан, а среда хүнүнде — бүгү классчарга ажык класс шактарын эрттирип турар. Өөренчиктиң чурттап турар черинин аайыбиле ажыл эки тургустунган. Агитквартираларда өөренчиктиң штавын тургускан. Штаб кежигүннери бот-боттарылгада. Оон эки талазы — бир деминг, мөөцпеттинген күш-биле ажылдаары. Агитквартира бүрүзүнде херээженнер чөвүлелиниң кежигүнү, кудумчуның депутадын, агитатор башкыны, өөренчиктер штавының даргазын бижыглаан. Олар бир деминг ажылды чорудуп турар.

Уруглар дээрге чуртувустуң келир үези, оон ээлери болгай. Школа ындыг билигни өөренчиктерге угаадып, өөредип турары билдингир. Бо школада кабинет системазынче шилчиир ажыл эдээп ёскө организастаттынын турар. Кабинет системалыг өөренирге өөренчиктерге, башкыларга таарымчалыг. Школаның коллективи бүгү-ле дериг-херекселдеринге камнып, ээ-харыысалгалыг болур чорукка уругларны чаңчыктырын турар. Школада төөгү, география, орус дыл, тыва дыл кабинеттери эки дериттинген, ескелерге үлегерлиг. Эртемин башкылап эртөөрегге эптиг, өөредилге хереккелдерин четчелеп кылган. Кабинет системазынче шилчиир, ону шын ажыглаар, эт-хереккелдерин камнып тургузар талазы-биле ажылды школада өөредилге эргелекчизи Мария Салчаковна Ооржак эки удуртуп турар. Эки ажылдыг кабинеттерни эргелекчилери башкылар Б. Куулар, К. Биче-оол, З. Сарылар, З. Ховалыг кабинеттериниң дериглезинче, хумагалыг болурунче кичээнгейлин салып турар. Ында инвентарлар тускай эмблемалыг. Кабинет системазынче шилчип, ону ажыглап өөренип туровының талазы-биле башкы Мария Салчаковна мынчаар чугаалаар.

— Бистиң коллектив бо ажылче кол кичээнгейни угландырган. Эртем-айны-биле кичээлдерни эрттиреринге кабинеттериниң ажыктыын билип турар бис. Ынчалза-даа районнуң өске школаларында кандыг ниэлиг боттанып турарынга дуржулга солчулгазын районо органнастаары чугула. Районнуң талазынган методиктиг сүмелер эвээш.

Школаның башкылар коллективи бижыг эш-пайыралдыг, салган сорулгазын чедип алырынче эчис күзелдиг. Хоочун-даа, аныяк-даа башкылар кичээлдерни бедик деңнелге эрттирип турар. Школада башкылар А. Монгуш, К. Биче-оол, М. Ооржак, Э. Ооржак дээш оон-даа өскелер дуржулгага даянып, ону сайгырадып, таарымчалыг, эптиг чаа аргаларны дилеп тып турарлар.

З. КУУЛАР.

Чаа кино

ТРИЛОГИЯНЫҢ СӨӨЛГҮЗҮ

1975 чылда, Улуг тиилелгениң 30 чыл ююн таварышпыр чурттуң экраннарынга «Кыдыы чок фронт» деп кино үнген. Киноның кол маадыры туруштуг, эрес-дидим, дайынчыларынга сагыш човангыр майор Млынский көрүкчүлериниң сеткил-сагыжынга артыш калган. Оон соонда ийи чыл эрткенде ук маадырлар-биле чаа кинога база катап ужурашкан бис. Оларның маадырлыг чоруктарының болган отрядтың ужуралдарының дугайын көрүкчүлер база катап сонуургаан. Ук ийи серналыг киноны ады — «Фронт ындында база фронт». Млынский отрядының 1943 чылдың декабрь 31-ден 1944 чылдың июнь 22-че чедир хуусалга онза даалга күүседип чораан үезин көргүскен. Оларның даалгазы — Германияже алган баары-биле совет кижилер апар чораан эшелонну хостаары. Киноның сөөлгү кадрларында ам полковник апарган Млынскийниң отряды даалганы күүсеткен. барының түкче ханызан бар чыдарын көргүскен: Берлинге чедир 600 км., тиилелгеге чедир ам-даа бир чыл.

Кинотрилогиянын сөөлгү ийи сериязында отрядтың дайынчы амыдыралын, эрткен орууп көргүскен. «Дайзынның тылында фронт» деп ийи серналыг бо кинода 1944 чылдагы болуушкуннарны эгелеп көргүзүп турар. Дайынга аштырарының удавас болурун билгеш, гитлержи командылал чаа чепсекти ажыглаар сорулганы салган. Гитлержилерниң эжелеп алганы Краков хоорайдан ырак эвээте полигонга чажыт чепсекти тывар.

Краков чоогунда Млынскийниң костюп келгенин фашистер база билип каап, кажаалаар болай бергеннер. Хайгыылчы дайынчылар дүнүүн карангызында полигонга будуу чеже бээр. Дайзынның кажар. оптуун кижи көргеш, сеткил дувюроор...

Ынчалза-даа Млынскийниң удурткаңы (оон ролюнда Вячеслав Тихонов) отряд чажыт немец лагерьнин штурмлаан. Үнелиг документилерни хөлга алган, аймылдыг өлүмну түктеп алган, бистин хоорайларывысты чок кылыр деп турган самолеттар дугайында чажыт биллингеп, айыыл чайлаттынган.

Ам база-ла чаа даалга оггяды манап турар. Оларның мурнунда Чехословакиянын даглары, Германияның мурнуу чүгүнде коргунчуг кашпал. Немецтер мында кадыр чалыын хамызында «Дора» деп өлүм лагерин тургузуп алган. Ону бомбалазары безин берге. Мун-мун хорудаттырганнар ракеталар чыын эптеп, гитлер аңгы хоорайларны бомбалап турар. Рейхтни чажыдын гитлержилер ында камгалалга тургускан. Ынчалза-даа Млынский олче кире бээр болган даалганы күүседиринин дараазындагы үе-чадазы эгелээн...

Кинотрилогиянын сөөлгү ийи серназы онзагай солуп, хөй талалыг болуушкуннарны хаара туткан. Кижилерниң салымы, сеткил-сагыжы онзагай. Бо кинода улуг эвес рольдарны безин сураглыг артистер ойнап турары таварылга эвес. Е. Матвеев, И. Владимиров, В. Заклунная, В. Стрижельчик оларның рольдары киноны улам онзагай болдуруп турар. Киноны «Мосфильм» «Баррандов» (Чехословакия», «Дефа» (ГДР) студиялариыч киржилгези-биле кады кылган.

Н. БОЛЬШИНИНА.

КИНО

МАЙ 30-ДЕ

«НАЙЫРАЛ»: «Дон Фрезерниц төөгүзү» 9.30, 16.30, **«Айберггер араазында өлүм»** 11.20, 13.10, 15.00, 18.40, 21.10 шактарда.

«ПИОНЕР»: Кино чымындыры» 9.00, **«Гусар балладазы»** 10.10, 12.10, 15.00, 17.00, 19.00, **«Кайнаар баарыл ол»** 21.00 шактарда.

«КАА-ХЕМ»: «Шляпа» 15.00, 16.50, 18.40, 20.00 шактарда.

«ВОСТОК»: «Алдыгы» 10.30, 15.00, 20.00, **«Мээң мөңге ынакшылым»** 12.20, 16.50 шактарда.

«ЧАЙГЫ»: «Тимур болган ооң командазы» 12.00, **«Ынак Раджам»** 13.40, 16.30, 19.30 шактарда.

«ЕНИСЕЙ»: «Ол оол чаныш келген» 18.30, 20.30 шактарда.

МАЙ 31-ДЕ

«НАЙЫРАЛ»: «Горо» 9.30, 11.20, 13.10, 15.00, 16.50, 18.40, 21.10 шактарда.

«КАА-ХЕМ»: «Шляпа» 15.00 20.00, **«Дургунаашкын»** 16.50, 18.40 шактарда.

«ПИОНЕР»: «Он ийи айлар» 9.30, 11.00, **«Ужуру билдинмес кырган»** 12.30, 15.00, **«Айсберггер араазында өлүм»** 16.30, 18.20, 21.00 шактарда.

«ВОСТОК»: «Кавказ даглаырынче аян-чорук» 15.00, 16.50, 20.30 шактарда.

Редактор В. С. ШАРАВИН.

СТУДЕНТИЛЕР ХҮЛЭЭП АЛЫРЫН ЧАРЛАП ТУР

Кызылда күрүнениң педагогика институдунуң бот-өөредилге салбыры дараазында мергежилдерге 1-ги курска студентилер хүлээп алырын чарлап тур:

1. Математика.
2. Орус дыл болгаш литература.
3. Педагогика болгаш эге өөредилгениң методиказы.
4. Биология.

Киреринниң шылгалдаларын 1982 чылдың июнь 2-ден 11-те чедир дараазында эртемнерге чорудар:

«Математика» тускай эртемге:—математиказа (аас болган бижимел-биле), физиказа (аас-биле), орус дылга болган литературага (бижимел-биле);

«Орус дыл болган литературага»— орус дыл болган литературага (аас болган бижимел-биле), ССРЭ төөгүзүнге (аас-биле), даштыкы дылга (аас-биле);

«Педагогика болган эге өөредилгениң методиказынга»— орус дылга болган литературага (аас болган бижимел-биле), математиказа (аас-биле), ССРЭ төөгүзүнге (аас-биле):

«Биологиз» тускай эртемге—орус дылга болган литературага (бижимел-биле), биологияга (аас-биле), химияга (аас-биле), физиказа (аас-биле).

Билдирилгениин июнь 1-ге чедир дараазында документилерни ыяап-ла кошкан чорудар: орутмак билиг дугайында документ (боду-биле), күш-ажыл дептериниң хоолгазы, эмчи шынзылгазы (№286 майык), ажылдап турган черинден характеристика, билдирилгиин болган 3х4 хемчээлдиг 4 фото-чурук.

Документилерни чорудар адрес: Кызыл хоорай, Ленин кудумчузунда № 34 бажың, пединститут, бот-өөредилге салбыры. Телефон №№ 2-20-36.

ХҮЛЭЭП АЛЫР КОМИССИЯ.

телевидение

МАЙ 30-ДЕ
БИРГИ ПРОГРАММА
МОСКВАДАН

8.00 — «Ye». Информастыг программа. 8.40—«Сула шимчээшкинче. чыскаалыңар!» 8.55 — «Үнер дөстер. дазылдар». Воронеж областың «Лада» ансамблиниң концерти. 9.40—«Оттуругчу». 10.10 —Совет Эвилелиниг бараан боон тур мен!» 11.10 — «Калыкшыл». Эртем-тайылбырлыг программа. Уруглар камгалалының делегей хүнүнге. 11.55 «Эртенги почта». Хөгжүмнүг программа. 12.25—«Тудуг болган архитектура». Киножурнал. 12.40 — «Кодээге дамчыдылга». 13.40 — «Хөгжүмнүг киоск». 14.15 —Бөгүн—Химиктин хүнү. ССРЭ-нин үлемнү үлетшүрүнүн министри В. В. Листовтуң чугаазы. 14.35 — «Байыр чедириишкиннериниста хүлээп алыңар». Химиктин хүнүнге хөгжүмнүг программа. 15.25 — Кино ажы-чоруктарының клуву». 16.35 —«Немдикте бажың» документалдыг телефильмниң баштайгы көргүзүү. 17.45 — Делегей панорамазы. 18.30 — 18.45—Чапсар. 18.45—«Күрүне кызыгаары». Уран-чечен телефильм. «21 чылдың тайбың чайы». 1-ги, 2-ги серналары. 21.00 —«Ye». Информастыг программа. 21.35—23.30 — Уран чүүл мастерлериниң концерти. Төнгенде — медээлер.

ИЙИГИ ПРОГРАММА
МОСКВАДАН

14.20 — «Тоол аалдан келди». «Чагыртпаанының байырлалы». Уран-чечен фильм (Венгрия). 16. 05 — «Салют. пионерия!» Пионержи ырларның концерти. 17.25— «Ажык ном». Хөй серналыг уран-чечен телефильм. 2-ги фильм, 3-кү серназы. 18.30 — Бистиң корреспондентилериниг чугаалап тур. 19.00 —«Бистиң памларывыс». 21-ги фильм.—«1937 чыл». 20.00—Хөгжүмнүг тоолдар. 20.15 —«Тамчыктыг удунар, чаштар!» «Сагыш-сеткил ол-ла ынакшыл-биле долган». А. Блоктуң лириктиг шулуктеринге литература-хөгжүмнүг композиция. 21.00—«Ye». Информастыг программа. 21.35 — 23.10 —«Бүрүү чокка бүрүүлааннар». А. Н. Островскийниң ыдыг аттыг шинээн ёзуглаар уран-чечен фильм.

МАЙ 31-ДЕ
БИРГИ ПРОГРАММА
МОСКВАДАН

8.00 — «Ye». Информастыг программа. 8.40 —Эртенги гимнастика. 8.55 — Баяныстер оркестриниң концерти. Горькийден дамчыдылга. 9.20 — «Күрүне кызыгаары». Уран-чечен телефильм. «21-ги чылдың тайбың чайы». 1-ги, 2-ги серналар. 11.30 — Чаа медээлер. 11.35 — 14.15 — Чапсар. 14.15 — Чаа медээлер. 14.35 Болгарияның ССРЭ-ге культура хүннерлиге. Кинопрограмма. 15.35 — Д. Д. Шестакович. Квинтет. 16.10 — «Хөглуг чарыштар». 17.00 — 17.15 — Чапсар. 17.15 — «Алтай заповедник-бир частан өске часка чедир». Документалдыг телефильм. 17.45 — «Бистиң садыыс». 18.15 — Партияның планнары — улустуң планнары. «Көдээ тудуглар». Москва чоогунда көдээ тудуг дүржулгазының дугайы. 18.45 — Бут бөмбүүнүң дугайында дөңчулал.

КЫЗЫЛДАН

19.15 — Чаа медээлер.

МОСКВАДАН

19.30 — В. Катаев — «Фиалка». Телешин. 21.00 — «Ye». Информастыг программа. 21.35 — 22.40 — «Чүү? Каяа? Кажан?» Телевикторина. Оон соонда — Бөгүн делегейде. Информастыг үндүрүлге.

ИЙИГИ ПРОГРАММА
МОСКВАДАН

12.00 — ПТУ-да чүү чүвеге база канчаар өөредирил? 12.30 — Күрүненин чурулга уран чүүлүнүң А. С. Пушкин аттыг музейинге кирген чаа чүүлдер. 13.00 — ССРЭ-нин үжудукчу-космонавтызы Г. Добровольскийге тураскаатқан шаңналдыг чурттар аразынга батут кырынга шураашкын талазы-биле маргылдаа. Одессадан дамчыдар. 13.45 — Уругларга фильм. «Эрги шивээнин хөлегелери». 1-ги, 2-ги серналар. 15.00 — С. Прокофьев. № 7 соната. 15.20 —Чаа медээлер. 15.30 — 18.00 — Чапсар.

КЫЗЫЛДАН

18.00 — «Бистиң кандидатарывыс». Кызыл хоорай Советиниң депутаттарынга кандидаттар дугайында киноочурумал. 18.10 — «ССРЭ-ниң 60 чылынга уткуштур». РСФСРниң алдарлыг артизи М. М. Мунзук-биле ужуражылга. 18.40 — Чараллдар. 18.45 — «ССРЭ-ниң 60 чылынга — 60 шалыычы неделя».

МОСКВАДАН

19.15 — «Күш-ажылчы алдарның тук тудукчулары». («Орбита-3»).

КЫЗЫЛДАН

19.30 — «Алаш төөгү». Информация-публицистиг программа.

МОСКВАДАН

20.00 —«Тамчыктыг удунар, чаштар!» Ийи ыт дугайы» Мультфильм. (ЧССР). 20.15— «Делегей панорамазы». 21.00— «Ye». Информастыг программа. 21.35 — 22.50 — «Соңгу чүк дугайында тоожу» Уран-чечен фильм.

Агаар

Республикага бөгүн көжер булуттаар, чагбас. Соңгу-барыын угланышкынның хаттың дүргени секундада 5—10 метр чедер. Агаарның температуразы дүне 2—7 градус чылыыр, чамдык черлерге 0—5 градус соор, хүндүс 20—25, чамдык черлерге 14—19 градус чылыыр.

Кызылга көжер булуттаар, чагбас. Соңгу-барыын угланышкынның хаттың дүргени секундада 5—10 метр чедер. Агаарның температуразы дүне 2—4, хүндүс 23—25 градус чылыыр.

Редакциянын адреси: 667000. Кызыл. Щетинкин болгаш Кравченко кудумчузу бажын № 3. ТЕЛЕФОННАРЫ: Редакторнуң 2-24-63, редакторнуң орлакчыларының 2-35-24, 2-23-54, тарыысалгалыг секретарының 2-23-45, секретарлаттың 2-23-35, партийзын амыдырал болгаш совет тургузут киллизиниң 2-31-75, культура киллизиниң 2-23-54, өдөө ажыл-агый киллизиниң 2-21-47, үлетүүр киллизиниң 2-41-75, чагаа киллизиниң киллизиниң 2-20-60, корректорларның 2-27-41 бухгалтериянын 2-12-45, солун келбейн барганда 2-32-75 телефонче долгаар.

Чагыг № 999.

СОЛУН НЕДЕЛЯДА 6 КАТАП ҮНЕР

Тыва АССР-ниң Министрлер Чөвүлелиниң Ном үндүрер чер, полиграфия болгаш ном садыының черктериниң талазы-биле эргелелиниң типографиязы. (Кызыл, Щетинкин болгаш Кравченко кудумчузу, бажың № 1). ТС—00209